DIRETOR
M. PAULO FILHO
Avenida Gomes Freire, 471

REDATOR-CHEFE
ANTONIO CALLADO

Correio da Manhã

Fundador — EDMUNDO BITTENCOURT

RIO DE JANEIRO, QUARTA-FEIRA, 1 DE AGÔSTO DE 1956

SUPERINTENDENTE
JOSÉ V. PORTINHO
N. 19.433 — ANO LVI

GERENTE
ALINIO DE SALLES

FÔRÇAS NAVAIS BRITÂNICAS NO MEDITERRÂNEO E NO MAR VERMELHO

Congelados os bens do Egito e da Companhia de Suez nos Estados Unidos – Partiu para Londres o secretário Foster Dulles – Advertência de Kruchev ao Ocidente – Pineau regressou a Londres

LONDRES, 31 — A Inglaterra ordenou "certos movimentos navais" em ambos os lados do canal de Suez, inclusive o envio de um porta-aviões da frota metropolitana, a fim de prestar serviços de emergência no Mediterrâneo.

Informou-se que a Grã-Bretanha está concentrando fôrças navais no Mediterrâneo e no mar Vermelho, os dois mares ligados pelo canal.

O almirantado chamou a bordo todos os tripulantes do porta-aviões ligeiro "Ocean", de 13.000 toneladas, com ordens de partir o mais breve possível de Davenport para o Mediterrâneo.

Ao mesmo tempo, o Ministério da Guerra informou que quatro navios de transporte, que atualmente se encontram entre a Grã-Bretanha e o Extremo Oriente, receberam ordens de não cruzar o canal, dando em vez disso a longa volta pelo cabo da Boa Esperança, no extremo sul da África.

O *premier* Eden cancelou suas férias e celebrou uma reunião com o chefe do Estado-Maior Imperial.

Entrementes, continuam aquí as conversações anglo-franco-americanas sôbre as medidas a serem adotadas para enfrentar a crise provocada pela decisão do Egito.

Espera-se que as conversações tríplices, das quais participam os ministros do Exterior da Inglaterra e da França e o subsecretário de Estado americano, Robert Murphy, terminem ainda hoje. Fontes bem informadas disseram que está sendo redigido o seguinte acôrdo:

1. Convocar uma conferência de potências marítimas, em Londres, dentro de duas ou três semanas, se possível, para examinar a internacionalização do canal de Suez.

2. Emitir uma declaração conjunta, advertindo o Egito contra qualquer tentativa de criar obstáculos à navegação.

3. Concentrar as fôrças armadas necessárias para impôr a declaração, mas sem ruído. U.P.

MANOBRAS NAVAIS BRITÂNICAS PERTO DE MALTA

LA VALETTA, Malta, 31. Uma poderosa fôrça de operações britânica se encontra navegando "em exercícios" perto dêste bastião insular do Mediterrâneo.

Uma investigação da *United Press* sôbre os navios que estão realizando manobras planejadas antes da nacionalização de Suez pelo Egito revelou o seguinte:

O porta-aviões de 36.800 toneladas, "Eagle", navio-capitânea do contra-almirante M. L. Power, que leva a bordo cinco esquadrilhas de aviões.

O cruzador néo-zelandês de 5.900 toneladas, "Royalist", recentemente cedido pela Armada Real, que agora realiza suas primeiras manobras com sua nova tripulação da Nova Zelândia.

O cruzador "Cumberland", de 10.000 toneladas.

O cruzador ligeiro "Duchess", de 2.600 toneladas.

Os destróiers "Chieftain", "Chaplet", "Barfleur", "Agincourt", "Barrosa", "Corunna" e "Alamein".

Os caça-minas "Woodbrigehaven", "Fenton", "Essington", "Badmington", "Dilston", "Hicketon" e "Dufton".

Os submarinos "Sea Devil", "Tendhant", "Tudor" e "Totem".

No pôrto se encontram os cruzadores ligeiros "Diamond" e "Decoy", de 2.610 toneladas, além de um esquadrão anfíbio de combate, com numerosas embarcações.

Também se encontram no Mediterrâneo os cruzadores "Kenya" e "Jamaica". U.P.

CONGELADOS OS BENS DO EGITO NOS ESTADOS UNIDOS

WASHINGTON, 31. O govêrno dos Estados Unidos congelou hoje "temporàriamente" todos os bens da Companhia do Canal de Suez e do govêrno egípcio neste país.

A ordem do Departamento do Tesouro foi dada a conhecer pouco depois que o secretário de Estado, Foster Dulles, partiu de avião para Londres, a fim de conferenciar com os ministros do Exterior da Grã-Bretanha e da França sôbre a crise produzida pela nacionalização de Suez.

Afirma a ordem do Departa-

(Continua na 10ª página)

ALEXANDRIA — Nasser de pé no carro para receber a adulação do povo egípcio depois de ter anunciado a nacionalização do Canal de Suez. (Foto I.N.P.)

INVADIDA A BIRMÂNIA POR TROPAS CHINESAS

Reunião urgente do gabinete birmanês — Comentário nipônico sôbre a nova agressão do regime de Pequim

RANGUN, Birmânia, 31 — Tropas chinesas comunistas, avançando num amplo arco através dos Estados da fronteira nordeste de Kachin e Wa, penetraram a mais de 100 kms. em território da Birmânia. Os chineses comunistas alegaram que a fronteira não estava demarcada.

Os soldados chineses comunistas continuam ocupando o território invadido. Tudo indica que o movimento das tropas comunistas chinesas constitui um plano de ocupação da zona, segundo círculos birmaneses.

Contudo, até agora não se informou sôbre lutas na zona invadida pela China Comunista, que vai de Putao na direção sul, até o Ferryboat do Rio Salween. U.P.

REUNIDO O GABINETE BIRMANÊS

RANGUN, Birmânia, 31 — O Premier U Ba Swe, da Birmânia, convocou os ministros de seu gabinete para uma reunião urgente "para examinar a grave situação provocada pela violação do território nacional". U. P.

COMENTÁRIO NIPÔNICO

RANGUN, Birmânia, 31 — Despachos de Tóquio dizem que a notícia da invasão de extenso território da Birmânia pelas tropas comunistas chinesas abalou a Ásia, seis anos depois da invasão bolchevista da Coréia.

Em Tóquio se diz que o agressivo movimento militar das tropas comunistas chinesas redundará num severo golpe para as relações de Pequim com as chamadas Nações neutras da Ásia. U. P.

COMUNICADO DO DEPARTAMENTO DE ESTADO

WASHINGTON, 31 — O Departamento de Estado informa não ter notícias oficiais para determinar a seriedade das penetrações de tropas comunistas chinesas em território da Birmânia.

Até o momento, o Departamento de Estado sòmente recebeu notícias dessa invasão através da imprensa. U. P.

REPERCUSSÃO NA CHINA NACIONALISTA

TAIPÉ, Formosa, 31 — Interrogado a respeito da invasão da fronteira da Birmania pelos comunistas chineses, o ministro do Exterior do govêrno nacionalista, sr. George Yen, declarou:

"Isto não é surprêsa para aquêles que compreendem a natureza do comunismo e a política de agressão do regime de Pequim, mas para aquêles que inocentemente esperam encontrar a segurança na coexistência isto talvez seja uma advertência.

Talvez seja êste o momento apropriado para que os povos dos países neutros julguem do valor dos chamados "cinco princípios da coexistência", que Nehru, Nasser e alguns de seus amigos asiáticos prometeram apoiar.

Talvez Chou en Lai, (primeiro ministro do Govêrno de Pequim), encontre dentro em breve alguma falsidade para justificar sua ação, algo assim como a presença de guerrilheiros nacionalistas nessa região. Contudo, esperamos que nossos amigos birmaneses em Rangun tenham o valor, pelo menos, de não acreditar em tais mentiras".

Os círculos nacionalistas chineses consideram grave a invasão da Birmania.

Assinalou-se que essa região esteve algum tempo ocupada por guerrilheiros anti-comunistas. Estas unidades nacionalistas foram posteriormente transferidas para Formosa, quando o govêrno birmanês protestou contra sua presença e levou o assunto ao Conselho de Segurança da ONU.

Informações procedentes de Rangun dizem que várias centenas de soldados comunistas invadiram e ocuparam o território da Birmania, perto da fronteira nordeste.

Os círculos chineses e americanos locais esperam novas notícias sôbre a invasão. O território montanhoso em questão jamais foi definido claramente nos mapas, e durante os anos tem sido motivo de disputas entre a China e a Birmania.

SUPLEMENTO ESPECIAL DE TURFE

Como tem feito todos os anos, desde 1950, êste jornal publicará, com a fôlha de sábado próximo, um SUPLEMENTO ESPECIAL DE TURFE, dedicado exclusivamente ao Grande Prêmio Brasil de 1956.

ACÔRDO ATÔMICO TEUTO-BRITÂNICO

Colaboração no fornecimento de matéria-prima para a utilização pacífica da energia nuclear

BONN, 31 — O Ministério Federal das Relações Externas e o de Assuntos Atômicos publicam o seguinte comunicado conjunto sôbre o Acôrdo Atômico teuto-britânico, assinado hoje em Londres:

"Hoje à tarde foi assinado em Londres, pelo ministro do Exterior da Grã-Bretanha, Selwyn Lloyd, e o embaixador alemão von Herwarth, um Acôrdo entre o govêrno do Reino Unido e da Irlanda do Norte, e a República Federal Alemã, sôbre a colaboração dos dois países na aplicação pacífica da energia atômica. O ministro federal de Assuntos Atômicos, Franz-Joseph Strauss e o presidente das Autoridades Atômicas da Grã-Bretanha, Sir Edwin Plowden, estavam presentes na cerimônia.

Conforme êsse Acôrdo, a República Federal poderá, em condições a serem estipuladas ainda, adquirir reatores de pesquisas, e a necessária matéria-prima, e receberá informações não confidenciais sôbre ramos a serem determinados, de planificação, construção e manejamento dêsses reatores. As Autoridades Atômicas britânicas, na medida do possível, fornecerão possibilidades para a formação de técnicos. Os dois países se ajudarão mutuamente na aquisição de matérias-primas, em quantidades necessárias para o trabalho de pesquisas.

Conforme o Acôrdo, a Alemanha, provàvelmente, adquirirá da indústria britânica um reator de pesquisas, tipo "Swimming Pool", e um reator tipo "Pluto", atualmente em construção em Harwell, usado para testar material por processo rápido.

Os reatores, materiais e informações atômicos fornecidos à base do presente Acôrdo só podem ser usados para finalidades pacíficas. Determinações específicas sôbre êsse assunto foram incluídas no Acôrdo. Os dois países ressaltam a sua intenção de apoiar uma Autoridade Atômica Internacional. Depois de estabelecida essa autoridade negociarão possíveis modificações de contrôle atômico pelo novo órgão.

O Acôrdo foi concluído para um prazo de 10 anos e pode ser

(Continua na 10.ª página)

REVOLTA EM CAMPOS de concentração da Rússia

A repressão, com o auxílio de blindados, teria ocasionado 500 mortos e 1.000 feridos — "Stalin teve de ser assassinado"

VIENA, 31. Foram severamente reprimidas revoltas de prisioneiros na Rússia, no fim do ano passado, perto do Ienissei e no Kazakhstan, anuncia a Organização de Defesa dos Interêsses dos Antigos Prisioneiros de Guerra Austríacos, num comunicado emitido em resposta às acusações de sequestro de deslocados, acusações essas veiculadas recentemente pela imprensa russa contra o govêrno austríaco.

Segundo a referida organização, teria sido reprimida, após três meses de luta, uma revolta de 25.000 prisioneiros do campo de concentração de Horlak (a leste de Ienissei), de que teriam resultado 800 mortos e 2.000 feridos. Os sobreviventes teriam sido condenados a trabalhos pesados, bem como vários oficiais da administração do campo. O comandante superior da Região, general Smirnov, teria mesmo incorrido na pena de morte.

Ter-se-ia verificado um movimento análogo no campo de concentração de Kengir, no Kazakhstan. A repressão, levada a cabo com o auxílio de carros blindados, teria ocasionado 500 mortos e 1.000 feridos. Cêrca de 1.600 prisioneiros julgados pelos tribunais teriam sido, ou condenados à morte, ou deportados para a colônia penitenciária de Kolyma. F.P.

STALIN TEVE DE SER ASSASSINADO

NOVA YORK, 31. Segundo um artigo de Harrison Salisbury, ex-correspondente do "New York Times" em Moscou, e hoje publicado pela revista "Look", os dirigentes russos poderiam anunciar brevemente ao povo russo que Stalin teve de ser assassinado a fim de serem evitados novos expurgos entre os dirigentes comunistas.

Salisbury se encontrava em Moscou no momento da morte de Stalin. Afirma êle que Kruchev e Bulganin, principalmente, estavam ao corrente da aproximação de um novo expurgo "mais sangrento ainda que os dos anos anteriores". Era preciso, portanto, fazer Stalin desaparecer e o crime seria justificado.

Fazendo alusão ao desaparecimento de Serge Chtemenko, depois da sua substituição por Vassily Sokolovsky como chefe do Estado-Maior, o jornalista norte-americano escreve: "os chefes de Estado-Maior russos não desaparecem assim sem boas razões. Dez dias depois da chegada de Sokolovsky, Stalin morria e o marechal Jukov, muito exilado nas províncias russas, tornava-se membro influente do novo regime depois da morte do velho ditador". F.P.

REABILITAÇÃO DE COMUNISTAS NA ALEMANHA ORIENTAL

BERLIM, 31. Os comunistas alemães reabilitaram hoje 5 destacados líderes políticos que foram demitidos de seus cargos sob a acusação de serem agentes ocidentais e inimigos da classe trabalhadora.

Os líderes políticos são: Anton Ackermann, ex-ministro do Exterior; Elli Schmidt, ex-chefe da Organização de Mulheres Comunistas, Hans —Jendretzk, ex-chefe dos Sindicatos da Alemanha Oriental; Franz Dahler, ex-membro do Politburo, e Paul Merker, ex-membro do mesmo organismo. U.P.

"Bases da defesa do Atlântico Sul"

Convite da Argentina ao Brasil e ao Uruguai para estudar o assunto em Buenos Aires — Montevidéu seria a sede do bloco defensivo

BUENOS AIRES, 31 — A Argentina convidou o Brasil e o Uruguai a se reunirem em Buenos Aires para estudar as "bases da defesa do Atlântico Sul".

Um comunicado oficial deu a conhecer o convite argentino.

O objetivo da medida consiste em preservar a segurança continental, de acôrdo com os princípios expostos na reunião de presidentes do Panamá.

O subsecretário do Ministério das Relações Exteriores, Luís Castineiras, foi quem deu a conhecer o convite. U. P.

COMUNICADO OFICIAL

BUENOS AIRES, 31 — E' o seguinte o texto do comunicado oficial do govêrno argentino: "Com a finalidade de preservar a segurança do Continente Americano, o govêrno provisório da nação Argentina, inspirado na tradicional trajetória pacifista do país e tendo em conta o espírito que animou a concretação do Tratado Interamericano de Assistência Recíproca assinado no dia 2 de setembro de 1947 no Rio de Janeiro, assim como nas recomendações da Junta Interamericana de Defesa, acredita que chegou o momento de estudar as bases para organizar a defesa do Atlântico Sul.

"Com êsse objetivo e sem que isto signifique que mais adiante não possam incorporar-se ao sistema defensivo outros Estados, o govêrno provisório da nação argentina convida às nações irmãs dos Estados Unidos do Brasil e da República Oriental do Uruguai a celebrarem uma reunião preparatória tendente a estabelecer um acôrdo com respeito a um problema tão importante para esta parte do mundo e da civilização americana.

"Para a mencionada conferência preparatória, o govêrno argentino sugere como sede a cidade de Buenos Aires e em vista das vantagens que lhe outorga a situação geográfica equidistante, propõe como sede definitiva do organismo por criar-se a cidade de Montevidéu.

"Com esta iniciativa, a República Argentina acredita reafirmar na prática os propósitos de solidariedade americana assentados na recente reunião de presidentes realizada no Panamá, princípios que constituem a expressão dos anelos mais profundos do Continente, que aspira a desenvolver sua civilização dentro do império da liberdade e das normas democráticas e em vigência plena da dignidade humana". U. P.

Retirou sua candidatura o senador Kefauver

Estes Kefauver pediu a todos os seus partidários que votem em Stevenson nas eleições de novembro

WASHINGTON, 31. O senador Estes Kefauver retirou hoje sua pré-candidatura presidencial e pediu a todos os seus partidários que votem pela designação de Adlai E. Stevenson como candidato democrata à Presidência nas eleições de novembro vindouro.

Durante uma entrevista coletiva com a Imprensa, convocada de surprêsa, e que se realizou no Hotel Willard, desta Capital, o senador por Tennessee anunciou que havia resolvido deixar o caminho livre a Stevenson para atender aos desejos dos democratas, a fim de que o partido "apresente uma frente unida e agressiva", em novembro.

Acrescentou que Stevenson tinha "uma boa possibilidade" de triunfar, muito embora "uma vez tivesse dúvidas de que pudesse fazê-lo".

Se todos os delegados partidários de Kefauver se passarem para Stevenson na próxima convenção democrata, a designação do ex-governador de Illinois estará assegurada.

Segundo os últimos cômputos da U. P., Kefauver tinha garantidos 167 ½ votos no primeiro escrutínio da convenção, num total de 686 ½ necessários para ser designado. Stevenson já tem as-

(Continua na 10.ª página)

Declarações de Radford sôbre o poderio da Rússia

O chefe do Estado-Maior das Fôrças Armadas declara que os democratas tiram "conclusões quase histéricas" a respeito da capacidade bélica dos comunistas

WASHINGTON, 31. O almirante Arthur W. Radford, chefe do Estado-Maior Geral dos Estados Unidos, declarou que os críticos democratas da política de defesa do govêrno republicano "tiram conclusões quase histéricas" sôbre a capacidade militar russa.

Disse o almirante Radford que, embora a Rússia conte com "um crescente poderio atômico", o programa de defesa do atual govêrno dos Estados Unidos é "sadio" e "adequado".

Radford defendeu a política de defesa do govêrno num depoimento prestado perante a Subcomissão da Fôrça Aérea do Senado americano.

Essas declarações mantidas em segrêdo pelo Departamento de Defesa, foram divulgadas hoje.

A investigação da Subcomissão foi provocada pelas denúncias democratas no sentido de que o govêrno permita à Rússia arrebatar a superioridade aérea dos Estados Unidos. As declarações de Radford tinham o objetivo de desmentir essas afirmações.

"Há motivos para se acreditar que em geral exageramos a capacidade dos comunistas em quase todos os aspectos", disse Radford. "Essa afirmação eu baseio em minha própria experiência da guerra. Em geral, o Serviço de Informações tende a equivocar-se dentro da margem de segurança".

Em seguida, afirmou: "Creio que hoje estamos numa posição perigosa diante dos comunistas sob êste aspecto, pois estão sendo tiradas conclusões quase histéricas sôbre a enorme capacidade dos comunistas que, em alguns casos, realmente não existe".

Afirmou Radford que o programa do govêrno "é completo e adequado" e, ao mesmo tempo "é flexível", podendo ser modificado de acôrdo com as circunstâncias. U.P.

EXTRAÇÃO DE PETRÓLEO NA AMÉRICA LATINA

Cálculos da revista "Petroleum Press Service" – A produção total do mundo

LONDRES, 31 — Todos os países latino-americanos produtores de petróleo aumentaram sua extração dêsse combustível nos primeiros seis meses do ano em curso, segundo revela em sua edição correspondente a agôsto a autorizada revista "PETROLEUM PRESS SERVICE".

Segundo cálculos publicados pela revista, a produção de petróleo dos países livres aumentou em 8,9 por cento durante os seis primeiros meses dêste ano, chegando a 365.000.000 de toneladas métricas.

A Rússia, a China e os demais países comunistas aumentaram sua produção no mesmo período em 16,4 por cento, elevando-se assim a 47.000.000 de toneladas métricas.

A produção total do mundo subiu nos primeiros seis meses de 1956 a 412.000.000 de toneladas métricas, contra 376.000.000 no mesmo período do ano passado.

A produção dos Estados Unidos foi calculada em 174.000.000 de toneladas, ou seja, um aumento de 5,2 por cento, e a do Canadá em 10.450.000 toneladas, contra 7.643.000 no primeiro semestre de 1955.

Quanto aos países latino-americanos, na zona dos Caraíbas, a Venezuela se destaca com uma produção calculada em 60.000.000 de toneladas, contra 54.449.000 no mesmo período do ano passado; em seguida surge a Colômbia com 3.050.000 toneladas contra 2.705.000; e em terceiro lugar, com 2.000.000, Trinidad, contra 1.714.000.

Nos demais países latino-americanos, a produção no primeiro semestre do ano em curso, comparada com a do período correspondente de 1955, foi:

México — 6.700.000 contra 6.417.000; Argentina — 2.200.000 — 2.154.000; Perú — 1.000.000 — 1.143.000; Equador — 240.000 — 225.0000; Chile — 240.000 contra 143.000; Bolívia — 190.000 — contra 153.000; Brasil — 165.000 — 119.000; Cuba — 40.000 — 19.000.

O Oriente Próximo figura com 90.189.000 toneladas métricas, ou seja, um aumento de 13,4 por cento sôbre as 79.512.000 toneladas que produziu no primeiro semestre do ano passado.

DA IMPRENSA MUNDIAL

* **O desprestígio da bravura**
* **André Malraux camelô de si mesmo**
* **Um moribundo vende automóveis**

Para o primeiro centenário do "Victoria Cross", condecoração destinada aos militares ingleses que demonstraram extraordinária coragem pessoal, é levantada a dúvida seguinte: que adianta aos militares a coragem pessoal, na época das armas termonucleares? (Daily Telegraph, Londres).

O escritor italiano Pier Pasolini e seu editor foram processados, por motivo de autorias, respectivamente e da publicação do romance "Rapazes da vida", premiado com o ambicionadíssimo prêmio literário Colombi Guidotti e denunciado como obsceno por uma associação de Moços Cristãos de Milão. A quarta Vara desta cidade absolveu os dois réus, mandando liberar os exemplares confiscados. (Corriere della Sera, Milão).

O escritor André Malraux, voltando de uma viagem à Suécia, declarou em entrevista que o Prêmio Nôbel de Literatura 1956 já está pràticamente conferido: a André Malraux. E' a primeira vez que um escritor está em condições de anunciar prèviamente êsse fato. Aguarda-se confirmação. (Iat, Zurique).

O pianista austríaco Friedrich Gulda, atualmente nos Estados Unidos, viajará em breve para a Itália para executar em Milão o ciclo das 32 sonatas de Beethoven. Até então, apresenta-se tôdas as noites no Birdland Club, Nova York, tocando jazz. (Corriere della Sera, Milão).

O vendedor de automóveis Sir George Kenning, celebrado como "o maior gênio de vendedor da Inglaterra", vendeu na agonia aos dois médicos que lhe assistiram nos últimos momentos de vida, dois carros. (Daily Telegraph, Londres).

O grande poeta francês Paul Fort, 84 anos de idade, último sobrevivente do movimento simbolista, casou com a proprietária, 63 anos de idade, do lendário café "Closerie des Lilas", que freqüenta há 40 anos. (Tribuna de Geneve, Genebra).

Numa manifestação, datada de 25 de maio de 1956, mas só agora publicada, a igreja Anglicana pede a abolição das leis penais inglêsas que consideram como crimes a pederastia e a prostituição. (Times, Londres).

Milhares de judeus ortodoxos assistiram em Haifa (Palestina) a um serviço religioso, celebrado ao ar livre, em sinal de protesto contra a inauguração da Feira de Indústrias de Haifa, num sábado. (Neue Zuercher Zeitung, Zurique).

Nos laboratórios do membro da Academia Soviética de Ciências, A. I. Zellkov, foram desenhadas as máquinas que permitem a fabricação de tubos pràticamente sem operários. Automatização na Rússia. (Belerini Moskwa, Moscou).

Os novos membros da ordem Pour le Mérite, condecoração máxima da Alemanha Ocidental, são o compositor Orff e o pintor Schmidt-Rottluff, substituindo Thomas Mann e o pintor Nolde. (Fankfurter Allgemeine).

No semanário comunista "Sonntag" publica o poeta turco Nasim Hikmet uma farsa, intitulada: **Será que Ivan Ivanovitch existiu?** A manchete da publicação é: **Contra o culto da personalidade.** (Sonntag, Berlim).

O. M. C.

BELA CONDUTA DOS TRIPULANTES DO "ANDREA DORIA"

NOVA YORK, 31. Numa comunicação telefônica, no bar, o capitão Beaudeam, comandante do "Ile de France", confirmou que o seu navio encontrava-se a 44 milhas do local do acidente quando captou a primeira mensagem de socorro.

Interrogado sôbre a conduta da tripulação do navio italiano "Andréa Doria", o comandante do "Ile de France" declarou: "a meu conhecimento, foi muito bela a sua conduta. Fizeram corajosamente o vai-e-vem entre o nosso barco e o "Andrea Doria" para evacuar os sobreviventes e quando tudo acabou ainda remavam em tôrno da carcassa para se certificarem de que não havia mais nenhum sobrevivente sôbre a água. Não creio que se possa fazer-lhes a menor censura".

O capitão Beaudean disse também que, segundo os seus cálculos, o "Andrea Doria" seguia mesmo a sua rota ao passo que o "Stockholm" tinha o dever de se encontrar cêrca de 10 milhas mais ao sul. Todavia, acrescentou que não havia regras imperativas obrigando os navios a respeitar sua rota. F.P.

Resenha Internacional

Estados Unidos

O presidente Eisenhower assinou ontem o projeto de lei que autoriza a inclusão das palavras "Confiamos em Deus" no lema nacional.

Formosa

O almirante Arthur W. Radford, chefe do Estado-Maior das Fôrças Armadas americanas, chegou a Taipé. O almirante, que fará uma curta estada na ilha Formosa, conferenciará com Chiang-Kai-Chek e com os chefes do Exército chinês, sôbre problemas de interêsse mútuo.

India

A Argentina acedeu em receber 11 ex-prisioneiros de guerra sulcoreanos que atualmente se acham num acampamento hindu de Nova Delhi.

México

Em todo o país se observou ontem o 145.º aniversário da execução do padre Miguel Hidalgo y Costilla, que proclamou a independência da nação no dia 15 de setembro de 1810.

ONU

A delegação francesa no Conselho de Tutela das Nações Unidas anunciou que o govêrno francês tenciona proceder a um referendum no Togo francês, em outubro do corrente ano, a fim de que seja escolhido pelas populações um novo estatuto para o território ou a manutenção do regime de tutela.

Rússia

Iniciaram-se as conversações russo-nipônicas para o Tratado de Paz entre o Japão e a Rússia. Chefiam as delegações de ambos os países os chanceleres Chigemitsu, do Japão, e Chepilov, da Rússia.

— Foi obtido um primeiro resultado no dia inaugural das conversações nipo-russas. As duas delegações concordaram a respeito do repatriamento dos criminosos de guerra que terminaram suas penas. Por outro lado, um comunicado publicado depois das conversações declara que a próxima sessão será realizada a 3 de agôsto, sexta-feira próxima.

CORREIO DE PORTUGAL

LISBOA, 31 — Mercado livre de moeda em Lisboa no dia 30: cruzeiro, compra 36 centavos, venda 39 centavos; libra, compra 78 escudos e 50 centavos, venda 79,50; dólar compra 28 escudos e 30 centavos, venda 28,60. ANI.

Fôrça de vontade

LISBOA, 31 — Um invulgar exemplo de fôrça de vontade, acaba de dar um jovem de 11 anos. O rapaz, José Pereira dos Santos, fêz o exame de terceira classe, classificando-se como o melhor aluno da sua escola — o que seria normal se não fôsse o caso de não ter braços e escrever com os dedos de um pé. ANI.

Homenagem a dois intelectuais

LISBOA, 31 — A homenagem ontem prestada a dois intelectuais em Lisboa, mostra que as coisas de espírito têm lugar de relêvo na vida portuguêsa.

Um dos homenageados com um banquete a que assistiram duzentas pessoas de nomeada nas artes e nas letras, foi Gino Saviotti, italiano que reside há duas dezenas de anos em Portugal, onde foi iniciador do Teatro Experimental. O outro foi o professor Armando de Lucena, que abandonou a cadeira de pintura na Escola de Belas Artes, por ter atingido o limite de idade. O professor Armando de Lucena tem dividido a sua atividade artística por uma vasta obra de publicista e realizado grande coleção de quadros, muitos dos quais se encontram no Brasil. ANI.

Visita do presidente Craveiro Lopes a Moçambique

LOURENÇO MARQUES, 31 — Todo o território de Moçambique se prepara para receber o chefe de Estado de Portugal, general Craveiro Lopes, que aqui chegará na próxima semana em visita oficial. Entre outros atos do programa da visita consta a representação de dois espetáculos pelo Teatro da Universidade de Coimbra, cujos os 32 componentes são esperados aqui amanhã. Numa "exposição de atividades econômicas de Moçambique" que mostrará todos os aspetos da vida desta província será instalado um sistema de televisão num recinto fechado o qual servirá para a apresentação de todos os aspectos oficiais das cerimônias que se vão desenrolar, e do certame. ANI.

O problema de Gôa

LISBOA, 31 — "O problema de Goa criado pela União Indiana já foi vencido por Portugal" — afirma o governador da provincia ultramarina de Guiné, sr. Alvaro Rodrigues da Silva Tavares, em entrevista que o "Diário Popular" ontem publicou. Referindo-se ao caso de Goa, o governador diz "Temos pela frente um inimigo ardiloso, para o qual tôdas as armas e meios são bons. Mas ninguém negará que o levamos de vencida. O milagre coletivo dum povo que conseguiu transportar para além dos mares o seu clima espiritual e moral e criar em tão longínquos territórios, como os da India, almas gêmeas, brilhou em todo o seu esplendor. O Estado da India surge perante um mundo consciente do seu valor, de suas tradições e da sua inconfundível personalidade, caldeada no portentoso caldinho da nação portuguêsa". O sr. Silva Tavares desempenhava as funções de secretário geral da India Portuguêsa antes de ser nomeado governador da Guiné. ANI.

ASSINATURAS

AVISAMOS QUE OS PREÇOS DAS ASSINATURAS DO "CORREIO DA MANHÃ" SÃO OS SEGUINTES:

ANUAL — CR$ 300,00
SEMESTRAL — CR$ 180,00

O escândalo do Distrito Federal

O povo não conhece, em tôda a sua extensão, o escândalo que há, cada vez mais *escandaloso*, na administração do Distrito Federal.

E' natural que isto aconteça ao povo porquanto a própria classe letrada também vive na ignorância dos pormenores que concorrem para dar o vulto total do escândalo. O próprio sr. Negrão de Lima não disse tudo.

Para bem se avaliar, é preciso mostrar coisas ou aspectos que fogem do conhecimento da generalidade dos brasileiros, que não acompanham de perto as leis brasileiras, inclusive a Constituição da República, a Lei Orgânica do Distrito Federal e outras leis menores.

Não sabem, portanto, que o Distrito Federal é a Entidade Política Brasileira mais favorecida com rendas provenientes de diversos impostos. Cada Estado tem os seus tributos e cada Município dêsse Estado tem os seus, bem divididos.

Pois bem, o Distrito Federal dispõe para as suas rendas de todos os tributos dos Estados e de todos os tributos que são dos Municípios. Aqui, tudo é do Distrito. O Distrito soma e percebe tudo.

Por outro lado, não poucos serviços locais são custeados, são pagos pela União. O Distrito tem, pois, todos os impostos, somados, dos Estados e Municípios e está livre de despesas que são estaduais ou municipais.

Quando o *magnífico* impôsto de vendas e consignações passou da União para o Distrito, êste, em acôrdo que está publicado no *Diário Oficial* de janeiro de 1943, comprometeu-se a dar 25% do produto arrecadado à União para que esta continuasse custeando diversos serviços municipais. A União tem cumprido o compromisso, e a Prefeitura até hoje não entrou sequer com um cruzeiro para os cofres federais. Já deve à União mais de quatro bilhões. A quota não paga do ano corrente seria de um bilhão e meio de cruzeiros.

A Prefeitura, se tivesse os serviços bem organizados, poderia ter uma renda mínima de cêrca de quatorze bilhões. Não consegue essa quantia porque nem todos os seus funcionários cumprem as suas obrigações e não poucos passam para os respectivos bolsos quantias que deveriam entrar nos cofres municipais...

E como são consumidos os bilhões que conseguem ser arrecadados?

Alguns algarismos ilustrarão a resposta.

Quando se deu a revolução de 1930 e começou a *moralização* administrativa, a Prefeitura dispunha de menos de seis mil funcionários. Seis anos depois, em 1936, êsse total tinha subido para vinte e nove mil, com uma média anual de quase cinco mil nomeações.

E foram crescendo as nomeações, de ano para ano, cada vez mais animadoramente, até alcançar um total de setenta mil.

Claro está que os gastos do pessoal, vencimentos e outros, subiram de tal maneira que somam mais de tôda a receita do Distrito e esta ainda não basta.

Dirão que o prefeito atual, sr. Negrão de Lima, calculou as despesas com o pessoal em 95% da receita.

Êsse algarismo não é verdadeiro, porque, se a Prefeitura pagasse tudo quanto deve, inclusive o bilhão e meio que comprometeu-se a entregar à União em virtude do acôrdo de 1943, o pessoal consumiria tôda a receita, tôda a renda municipal e a Prefeitura teria que arranjar meios e modos para poder completar os pagamentos pessoais.

Êsses dados ou êsses aspectos completos e verdadeiros da situação do Distrito Federal não são conhecidos do grande público, mesmo, repitamos, pelas classes letradas e são êles que bem desenham, que bem pintam a escandalosíssima situação das finanças do Município-sede da Capital da República, devorada por uma terrível política eleitoral, que lhe suga até a última gota de sangue e já teria sucumbido se não fôsse o doador de sangue que tem sido a União, apesar da anemia profunda de que esta é sofredora no momento.

Otto Prazeres

FRANCISCO MUNIZ FREIRE

Tantas e tão gratas recordações guardo de sua vida exemplar que me é difícil escolher qual melhor identifique a sua extraordinária personalidade.

Inclino-me, todavia, para aquela que foi a constante do seu caráter, o seu lema, a sua divisa: "Para os amigos mãos rôtas, para os inimigos justiça".

Êstes, creio, não os teve; adversários sim, que no seu trabalho insano em favor da verdade e do certo, do dever e da honestidade, muitas lutas teve de travar e não pequeno número de interêsses teve de contrariar.

Encontraram, porém, lealdade e justiça.

Quanto àqueles, os amigos, ainda aí está uma legião que nele sempre achou abrigo.

Seja através do conselho paternal, da palavra fraterna, do gesto carinhoso, seja o auxílio material, que o seu coração generoso não sabia recusar e suas mãos "rotas" não podiam guardar.

São, trabalhou para todos nós, sem tréguas, até o último instante.

Enfêrmo, conformado e dócil, poupou sacrifícios e canseiras.

Pouco antes de sua hora, como que completando as suas belas obras Deus lhe deu a Sagrada Benção e, então, com as graças do Céu e em Paz com os homens, partiu.

Francisco Muniz Freire soube viver e soube morrer.

Arthur Francisco Kastrup

EMPREGADOS DAS EMPRESAS INCORPORADAS AFASTADOS POR INVALIDEZ

O presidente Juscelino Kubitschek exarou despacho favorável na exposição de motivos que lhe foi encaminhada pelo Departamento Administrativo do Serviço Público sôbre a situação de empregados da Superintendência e das Emprêsas Incorporadas ao Patrimônio da União que se encontravam afastados de suas funções, por invalidez absoluta para a função pública em geral.

Após analisar detidamente a situação dêsses empregados, concluí o DASP que a providência a tomar é aposentá-los, de acôrdo com o regime estatutário é com as condições peculiares de cada caso.

REUNIRAM-SE OS TRABALHADORES MAS NÃO FALARAM EM GREVE GERAL

Os dirigentes sindicais que se reuniram, ontem, à noite, no Sindicato dos Hoteleiros, resolveram não tratar do problema da greve geral, como medida capaz de efetivar o pagamento do salário mínimo a partir de hoje. Isto porque não estava presente nem a metade dos diretores de entidades sindicais do Distrito Federal. E o número de trabalhadores não ia além de 300. Dessa forma limitaram-se os dirigentes sindicais a falar do congelamento de preços, revogação do decreto-lei 9.070, e cumprimento do decreto que estabeleceu novos níveis salariais em todo o país. Foi também eleita uma comissão coordenadora nacional para impulsionar algumas campanhas reivindicatórias.

REPRESENTANTES PAULISTAS

Estiveram presentes representantes paulistas. Êstes não falaram sôbre a propalada greve geral no Estado de São Paulo. Procuraram fazer considerações em tôrno do salário mínimo e de outras questões.

A reunião iniciou-se às 20 horas e terminou às 23 horas.

A Livraria JOSÉ OLYMPIO Editôra acaba de publicar

do General JUAREZ TÁVORA

"Produção para o Brasil"

Um livro que todo brasileiro deve ler

do autor:

"Petróleo para o Brasil"

Francisco Muniz Freire

Muito concorrida a missa de 7.º dia

Foi celebrada ontem, às 11 horas, no altar-mor da igreja de São Francisco de Paula, a missa de 7.º dia, em intenção da alma de Francisco Muniz Freire, mandada rezar por seus filhos, netos, bisnetos, sobrinhos e demais parentes.

Numerosas pessoas, amigos, colegas e admiradores do extinto, que era figura grandemente estimada, compareceram ao ato fúnebre, tendo sido possível registrar as seguintes: Delcebery Cardoso, Paulo Arantes, Paulo Handerson de Queiroz e senhora, Alvaro Soares, John Dames Maitz, Antonio da Rocha, Salvador Barraca, Paulo Penido e senhora, Anaxágoras Mendes de Carvalho, Mauro Pontes, Mauro Pontes Filho, Mario Alves, João Pereira Corsino e senhora, José Albuquerque Claro, Mauricio Salles de Mello e senhora, Alice Aufemés, Hugo O. Dahner, Alte. Luiz Barata e senhora, Humberto Gotuzzo, min. Annibal Falcão e senhora, Frederico d'Orey e senhora, Zeninha B. Coelho de Almeida, Maria Izabel Coelho de Almeida, Luiz Guimarães, M. Bica de Almeida, Magdalena e Vera Maria, Viúva Alberto Pestana, Maria Kastrup de Séguier, Eduardo Muniz Freire, Alvaro Alvim Filho, A. Silveira Sampaio, José Solano Carneiro da Cunha e senhora, Hugo Adami e senhora, João da Costa Ribeiro Junior e senhora, Alpheu Diniz Gonsalves, Celeste Taborda, comte. Benedicto Jordão de Andrade e senhora, Attilio Pires de Almeida, Raymundo Nogueira, Itacy Araujo, Oswaldo Soares, Lelio Gasperini, Lino Rômualdo Teixeira, Lucie Grandmasson, Berthe C. Salgado, Jorge de Mello Paiva, Jario Gomes Ramagem, Arthur Mendes Alves de Souza, Mario Junqueira, Oswaldo Gomes de Mattos, Vva. dr. Quartim Pinto e filha, Maria Silvina de Almeida, pela Irmã Mariana, Constantino Gomes e família, Inah Nazareth Pereira, Jorge Amaral, Antonio Brasileiro Filho e senhora, Mario Amarante, Oswaldo de Miranda Ferraz, conde e condessa Candido Mendes de Almeida, Eugenia Sande Peres, Gastão Seixo Maciel, Nanzika Cerqueira Pires de Lima, Minuano de Moura, Ranulpho Bocayuva Cunha e senhora, João Domingues, Alberto de Faria Filho, Lais Cardoso de Freitas, Emma Guimarães, Marietta de Niemeyer, Idalina Cardoso de Castro, Mauricio Teixeira Lima, Edith Pitanga Calisdo, Elvira Bacellar, Hildebrando Barreto e senhora, Edmundo da Luz Pinto, Jorge Campello e senhora, Luiz Carlo da Luz Moreira e senhora, Lucia e Octavio Tarquinio de Souza, Wladimir Bernardes e senhora, Nelson Cavalcanti, Ney Souza Ribeiro de Carvalho, Antonio Augusto Xavier e senhora, Adalberto Carvalho e senhora, Edgar Toledo e senhora, familia Henrique Aragão, Alcina e Helsina Fonseca Pinto, Elza de Faria Carvalho, Julia de Camoes Farrulla, Eugenia Pourchet, Maria Julia Pourchet, Fabio de Mello e familia, Yolanda Mello Abdelhay e familia, Vera David de Sanson, Cypriano de Castello Branco, Odette Castello Branco, Joaquim Penalva Santos e familia, Edmundo da Silva e familia, Marina Pederneiras e familia, Raul Cavalcanti de Albuquerque e familia, Lucilia Moura Costa Soares, Jefferson Soares, Linda Visnevski, Lucilia de C. Moura Costa, Ruth Nunes da Fonseca, A. Fioresta de Miranda, Luiz de Azevedo Gunha, Francisco de Paula Lira, Amaro Siqueira Pinto, Guiomar P. Siqueira Pinto, Léa Menezes, Gabriel de Queiroz Vieira e familia, Pedro Nabuco de Abreu Neto e senhora, Odilon Silva, Maria B. Perret e senhora, Benjamim Rangel e senhora, Waldemar Janot e senhora, Adhemar Silvares e familia, Pedro E. Soares, Carlos Mendes Campos, Paulo A. Azeredo e senhora, Oscar G. de Mattos, Jorge Tavares Guerra e senhora, Helena Bello Corsino, João Augusto Corsino, Augusto Corsino, Franklin Sampaio, Arnaldo Campello, Marina Delamare, Geraldo Tavares de Mello, Amintas Rosich Soares, Maria Clara Machado, Pedro R. Teixeira, Carlos Pacheco d'Avila, Lauro Pinheiro Guimarães e filhas, Manoel Siqueira Pinto, Mario Toledo Piza, Arthur Morais, Jorge Moniz Freire, Emerson Horta Mattos, Cremilde Machado, Newson Taylor, Maria do Carmo de R. Menezes, Maria Cecilia Noronha Santos, Regina Maria Parreiras Horta Ladette, Isaac Elbas e senhora, Violeta Pires de Albuquerque, Aracy de Nazareth Montel, e filhos, Maria de Lourdes Corrêa de Oliveira, Ireneo de S. Sampaio, Henrique Bahia, José Lemos, Gabriel Fialho e senhora, Nelson e Maria Roméro, Luiz Berthe e senhora, dr. Augusto Brandão Filho, Lino Ewerton Martins, Maria Augusta Joppert, Napoleão Moniz Freire, Marina Moniz Freire Vieira Rodrigues, min. Annibal Falcão e senhora, Luiz Bueno Filho, Dinah Goulart, Alvaro Brasil e familia, Nelson Rodrigues, Ary Braga, Joaquim Lopes dos Santos, Humberto Quartim Pinto, Maria Pereira Braga, Annunciata Cordeiro, Zuleika Aché Pillar, pela Vva. Manuel A. da S. Pillar, Débora Botelino Martins, Fernando Cesar Diogo, Napoleão Tei-

(Continua na 7.ª página)

SUGESTÕES OPORTUNAS

Ao mesmo tempo em que Gustavo Barroso escreve a história do Itamarati, Raul Bopp publica "Notas de um Caderno" sôbre aquela grande Casa onde pontificou Rio Branco, o Deus terminus *das nossas fronteiras. Desde que passou a ser a sede da nossa Chancelaria, por ali têm passado grandes nomes, nenhum dos quais, porém, excedeu ao do Barão, que transformou o notável casarão em seu lar, vivendo entre as suas paredes até o fim. Gustavo Barroso ocupa-se do passado. Raul Bopp do presente, dos serviços do Ministério, oferecendo uma série de sugestões decorrentes do conhecimento amplo que adquiriu no exercício da carreira diplomática.*

Êsse brasileiro já percorreu quase todo o mundo como funcionário do govêrno. Possui aquilo de que falava Camões, o "saber da experiência feito". Seu caderno, portanto, é uma obra objetiva, que deve merecer a atenção dos responsáveis pela representação do país no exterior.

Um dos capítulos que mais me impressionaram nesse pequeno livro, cheio de altas idéias, foi aquêle em que o autor enumera os predicados indispensáveis ao acesso aos quadros do Itamarati.

Entre os graus de aptidão necessários para o serviço da diplomacia, na parte da sedimentação social, acha êle que são imprescindíveis, entre outros, os seguintes: urbanidade, indumentária apropriada, equilíbrio nas palestras, precisão de conceitos, agilidade de espírito.

Institui uma ficha na qual seriam computados, em caráter confidencial, os elementos que facilitariam o diagnóstico de cada um, por forma a identificar, seguramente, a individualidade do pretendente aos cargos de representação. Nessa ficha estaria registrada tôda a vida do candidato, seus hábitos, grau de cultura, comportamento, conhecimentos especializados, desde os literários, filosóficos, geo-econômicos, jurídicos, até os da ciência social e política internacional.

Outros conhecimentos que considera obrigatórios para a carreira: os de cerimonial, técnica diplomática de negociações, familiaridade com problemas interamericanos, cultura linguística, domínio de idiomas e habilitação para a vida social e desportiva.

Elementos negativos: descompasso no jôgo, alcoolismo, descontrôle fácil, provocar situações desagradáveis, temperamento agressivo, brigão, galanteador inconveniente, "faroleiro", etc.

Os princípios expostos nesse Caderno do Raul Bopp são os mais lógicos, tendo em vista as suas finalidades. Se o Itamarati os adotasse, muita coisa desagradável seria evitada. Nunca poderia acontecer, por exemplo, o incidente que deu causa ao rompimento das relações com a Rússia...

Agora, que tanto se fala em reforma da nossa política exterior, seria o caso do ministro J. C. Macedo Soares prestar atenção ao que diz êsse operoso funcionário do Itamarati.

O Senado, por seu turno, poderia aproveitar os conhecimentos de Raul Bopp e as suas observações, para pô-los em prática na hora em que tivesse de examinar os nomes propostos para a chefia de missões diplomáticas. Feito isso, creio que o próprio govêrno seria o primeiro a ter o máximo cuidado na escolha dos preferidos, a fim de evitar situações desagradáveis.

Em suma, a contribuição de Raul Bopp é importante e tem tôda oportunidade. Revela desejo de bem servir ao Brasil num setor da maior relevância, o que só pode merecer aplausos.

All Right

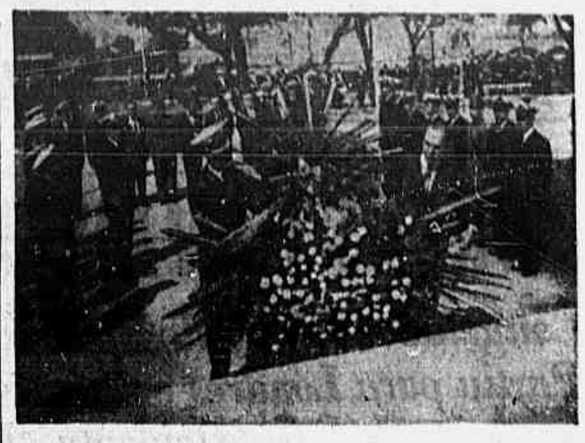

HOMENAGEM DA MARINHA DO CHILE AO ALMIRANTE TAMANDARE' — Representada pela oficialidade do navio-escola "Esmeralda", que ora nos visita oficialmente, a Marinha de Guerra do Chile prestou ontem homenagem à Marinha de Guerra do Brasil, depositando ao pé da estátua do Almirante Tamandaré uma palma de flôres. Iniciando a cerimônia, o Corpo de Guardas-marinhas chilenos desfilou em continência ao patrono da nossa Armada. Em seguida o comandante do "Esmeralda", capitão de fragata Jorge Swett, acompanhado do embaixador do Chile, fêz a deposição das flôres, ao toque de silêncio. Finalmente foram entoados os hinos das duas nações, dando encerramento à significativa homenagem daquele país irmão. Estiveram presentes o comandante-chefe da Esquadra, oficiais superiores e membros da Embaixada Chilena. A foto registra o momento em que o comandante Swett e o embaixador Raul Bazán Dávila depositavam a palma de flôres ao pé da estátua do herói-marinheiro.

NO TRIBUNAL DE CONTAS

Cr$ 4.500.000,00 para as despesas com a modificação do quadro do pessoal do Tribunal Superior Eleitoral

Sob a presidência do Ministro Joaquim Coutinho, reuniu-se ontem o Tribunal de Contas, em Sessão de Fiscalização Financeira.

Dentre outras, foram tomadas as seguintes decisões:

Mandando responder afirmativamente á consulta formulada pelo Superior Tribunal Eleitoral, sôbre a legalidade da abertura do crédito suplementar de Cr$ 4.500.000,00, destinado a fazer face às despesas com a modificação do quadro de seu pessoal.

Ordenando o registro dos pagamentos de Cr$ 1.250.000,00 á Faculdade de Filosofia, Ciências e Letras do Instituto "Sedes Sapientiae", de São Paulo, como subvenção consignada no vigente orçamento; de Cr$ .... 5.499.849,20 á Construtora Mantiqueira S. A., por serviços prestados ao D.N.O. Saneamento; de 900.000,00 á Pontifícia Universidade Católica do Rio de Janeiro, para atender, conforme acôrdo, ao pagamento da contribuição destinada a encargos de manutenção e construção de obras do referido estabelecimento; de Cr$ 1.000.000,00 á Escola Politécnica da Pont. Universidade Católica do Rio de Janeiro, para atender ao pagamento da contribuição destinada a encargos, manutenção e construção no referido estabelecimento, conforme acôrdo assinado.

DR. COSTA JUNIOR
CLINICA DE TUMORES
CANCEROLOGIA RADIOTERAPIA
Rua Mexico, 98, 4º - Tel.: 22-1587
17359

REGULAMENTADA A CRIAÇÃO DAS FUNÇÕES DE CHEFIA

Regulamentando a criação da função gratificada no serviço público federal, o Presidente Juscelino Kubitschek assinou decreto, ontem, estabelecendo as condições essenciais à criação dessas funções, seja para atender a encargos de chefia, de assessoramento e de secretariado, ou a outros determinados em lei.

A função de chefia deverá estar prevista no Regimento da repartição a que se destina com nomenclatura própria e número certo. Não poderá constituir emprêgo, mas gratificação acessória ao vencimento ou salário, ser restrita a servidor público e, para ocorrer às despesas, deverão existir recursos orçamentários próprios.

CAIRÁ A TEMPERATURA NO SUL DO PAÍS

Informa o Serviço de Meteorologia, do Ministério da Agricultura:

"Deverá a temperatura entrar em declínio progressivo e acentuando a partir de hoje (dia 31) nos Estados do Sul, em virtude de nova massa de ar frio ocorrida de ontem para hoje no sul do continente.

O litoral, entre o Rio Grande do Sul e o Paraná, está sujeito à ocorrência de ventos do NW, rondando para o sul com rajadas de forte a muito forte."

DOENÇAS DO CORAÇÃO
PREVENÇÃO — DIAGNÓSTICO PRECOCE E TRATAMENTO
Eletrocardiograma — Raios X — Ausculta eletrônica — Oxigenioterapia
DR. EUGÊNIO DA SILVA CARMO
Prática nos hospitais de Nova York, Chicago, Anna Arbor e Boston Fellow do "American College of Cardiology" — Membro da "American Heart Association". — Consultório: Rua México, 41 - sala 1.204
Fones: 32-6225 e 37-4486.

orgulhe-se V. também de possuir um

INTERNATIONAL

Quem dirige um International sabe que tem sob seu comando um caminhão possante para enfrentar as mais rudes tarefas no transporte de qualquer tipo de carga, sob as mais difíceis condições de estrada e de tempo! Pela sua resistência e pelo seu excepcional desempenho, o International é conhecido em todo o Brasil como o «rei da estrada»

Agora em grande parte fabricado no Brasil, o International é vendido e servido por mais de 200 concessionários IH, providos de oficinas e estoque de peças sobressalentes.

PARA ENTREGA IMEDIATA

Para aquisição e serviço dêstes equipamentos, procure o concessionário IH mais próximo ou filiais de

INTERNATIONAL HARVESTER MÁQUINAS, S. A.

RIO DE JANEIRO - SÃO PAULO - PÔRTO ALEGRE

1925

CARTAS À REDAÇÃO

"Cátedra e Concurso"

O prof. J. Alves Garcia, em data de ontem, escreve-nos a seguinte carta:

Sr. Redator:

"Em sua edição de 29-7-56, publicou o *Correio* um tópico com o título acima referido, com cujos têrmos estou de pleno acôrdo e que mereceria os meus aplausos. Acontece, porém, que no número de 30-7-56 aparece uma carta do dr. Nobre de Melo acêrca daquele tópico, que está a exigir esclarecimentos de minha parte, e por isto peço acolhimento para estas breves linhas.

Embora não mencionado o meu nome, eu sou o recorrente contra o resultado do concurso realizado na Faculdade Fluminense de Medicina, e ali continuo como professor interino. Em sua missiva, o dr. Nobre de Melo utiliza-se de argumentos emocionais, e omite os outros aspectos dos fatos. Em meu recurso, reúno as provas de irregularidades e vícios insanáveis, e não me insurjo contra a "classificação em 4º lugar". Se existe apenas uma cátedra vaga, a banca examinadora indica o candidato a ser provido nela, nada importando a classificação ou aprovação dos demais, pois mesmo na hipótese de morte ou recusa do indicado, novo concurso ocorreria, nada significando ser alguém classificado em 2º ou 10º lugar.

O dr. Nobre de Melo logrou três indicações dos cinco examinadores. Mas em meu recurso, provei que o *ministro da Saúde exercera coação funcional sôbre aquêles três examinadores, seus dependentes, para a indicação de seu assistente e favorito dr. Nobre de Melo.* O recurso só poderia ser *a posteriori*, pois não compreendo como pudesse ser *a priori* o que não se conhecia. Esta irregularidade é muito séria, e desmoraliza o concurso, pois a coação foi ostentiva e evidente aos olhos de uma centena de psiquiatras e médicos que acompanharam a disputa.

A falha considerada decisiva, e que por si só, anula o concurso, foi a ausência de um examinador na prova prática do dr. Nobre de Melo, reconhecida insanável por todos os órgãos do Ministério da Educação e Cultura, particularmente a secção técnica do Ensino Superior competente para apreciá-la. O missivista assinala que os outros competidores não recorreram. Mas isto foi por motivo que não me cabe revelar pela imprensa, e que será conhecido em tempo oportuno, pelos órgãos julgadores do caso.

Se continuo na interinidade da cadeira não é por favor, mas porque a lei determina: fui indicado pelos órgãos técnicos (por ser o docente com melhores títulos) e nomeado pelo presidente da República. É certo que o dr. Nobre de Melo requereu a interinidade, mas aquêles mesmos órgãos técnicos opinaram que não lhe assiste o direito de exercê-la.

Vê-se, assim, o sr. redator, que não me sirvo da "indústria dos recursos". Pretendo apenas restaurar a moral e a decência no processamento do concurso, e o dr. Nobre de Melo omitiu que o meu recurso *mereceu provimento de tôdas as instâncias por onde transitou*: por isto espero tranqüilamente o pronunciamento da Justiça.

É com o maior constrangimento que esclareço êsses fatos. Não é de minha intenção e de meu feitio trazer à imprensa assuntos desta natureza, sobretudo em fase de julgamento do recurso. Considero até que o dr. Nobre de Melo *alimenta esperanças de intimidar e influenciar os órgãos julgadores do recurso com a sua insólita atividade jornalística.* E mais uma vez serve-se da sombra protetora do ministro da Saúde, em cujo gabinete exerce a sugestiva função de "assessor técnico psiquiátrico" (*Diário Oficial* de 24-5-56)".

N. da R. — Aqui encerramos o assunto.

Correspondência com o Canadá

A srta. Laura Monette, 6316, rua Saint-Denis, Montreal 10, P.Q., Canadá, em data de 24.7.56, escreve-nos a carta abaixo (original em francês):

Sr. Redator:

Mantendo há alguns anos um Cerviço de correspondência internacional em nosso jornal "Françoís", temos feito pedidos de correspondentes ao sr. Ribeiro Campos, diretor do Departamento de Indústria e Comércio do Brasil.

Em resposta à nossa carta, pedenos êle que sejam endereçados ao seu jornal para a obtenção nomes, ida-

(Continua na 18.ª página)

Ângela Maria
A ESTRÊLA CANTA
ÀS QUARTAS FEIRAS, ÀS 20,30 HS.
NA RÁDIO MAYRINK VEIGA
- Uma emissora da Organização Victor Costa
patrocínio do "COLÍRIO MOURA BRASIL" e "URODONAL"

LINEA C.

Para Las Palmas, Lisboa, Cannes e Gênova
ANDRÉA C. *
Hoje, 1 de agôsto
ANNA C.
15 de setembro
ANDRÉA C. *
20 de setembro
ANNA C.
27 de outubro

Para Santos, Montevidéu e Buenos Aires
ANNA C.
5 de setembro
ANDREA C.
9 de setembro
ANNA C.
17 de outubro
ANDREA C.
28 de outubro

Informações nas Agências de Turismo
LINEA "C" AGÊNCIA MARÍTIMA (RIO) S.A.
Avenida Rio Branco, 4 - 2.º andar — Tel. 43-7691
(*) Não escala Lisboa. 34097

PRECONCEITO CONTRA UMA PALAVRA

O QUE É UMA PARTEIRA?

Dificuldades de uma classe — Absurdos e mais absurdos — Enquanto isso, 80 % dos brasileiros nascem sem assistência hospitalar

— "Que profissão de maior responsabilidade que a de parteira? Qual demanda maiores cuidados, melhor tirocínio, experiência mais lastreada? Lidar com sêres humanos no ato mesmo de seu nascimento — além de belo — não é isso acaso algo de transcendente?"

Com essas perguntas a sra. Heloísa Montenegro da Silva, presidente da Comissão de Legislação da Associação Brasileira de Enfermeiras Obstetras (Parteiras começou a expor-nos os problemas de sua classe, tendo em vista os interêsses do país, sobretudo quanto à morti-natalidade, um dos males mais típicos no Brasil. Está convicta de que o papel da parteira — da parteira realmente digna do título, através de curso especializado — não foi ainda levado na devida conta.

D. Heloísa Montenegro da Silva
Pertence a uma classe incompreendida

VELHO PRECONCEITO

"Há verdadeiro preconceito contra a palavra "parteira". E por que? Porque existem falsas profissionais, as chamadas "curiosas", e disso não está isento nenhum setor da atividade humana. Sempre haverá quem queira passar por advogado, médico etc. Mas nem por isso se pensa em acabar com os cursos de medicina e de direito. Não se entende por tanto, como no caso das parteiras comumente se queira subverter a questão, tomando as excessões pela regra."

80% DE BRASILEIROS NASCEM SEM ASSISTÊNCIA HOSPITALAR

D. Heloísa, em nossa Redação veio trazer seu protesto contra um substitutivo a um projeto que corre atualmente pelo Senado. Por êsse substitutivo, só poderá ser parteira quem fizer um curso de especialização, depois de 4 anos de curso de enfermagem. Se aprovado, acarretaria o fechamento das escolas existentes para a formação de parteiras — salientou, acrescentando:

— "Um ano só de especialização poderá habilitar alguém a servir a uma parturiente? Suponha-se, por exemplo, que se exigisse para a formação de dentistas um ano de estudos de Odontologia, após um longo curso médico de seis anos. Ter-se-iam então médicos verdadeiros, mas pseudo-dentistas. É o que aconteceria com a nossa classe. Falsas parteiras seriam diplomadas, quando, na verdade, estariam realmente habilitadas a praticar a enfermagem. Isso para não considerar o aspecto econômico da questão, pois nada menos de 5 anos teria o currículo exigido. Ora, o Brasil está necessitado de muito maior número de parteiras habilitadas do que o atualmente existente. Estatísticas provam que menos de 25% dos partos são atendidos em hospitais. Como ficaria então a assistência domiciliar de quase 80% dos brasileiros que nascem, se se dificultasse a formação de parteiras?

Na verdade, o substitutivo apresentado ao projeto do ex-deputado Novelli Júnior só viria beneficiar a carreira de algumas enfermeiras, (que ocupam cargos de chefia em Maternidades) mas não resolveria o problema da assistência a parturientes no Brasil. E foi êste o seu objetivo ao ser elaborado e apresentado na Câmara, Onde recebeu pareceres favoráveis das Comissões. E ainda com êsse espírito foi remetido ao Senado, onde igualmente, tem sido beneficiado por diversos pareceres".

EXIGÊNCIA ABSURDA

E acrescentou: "Desde 1832 há no Brasil escolas de parteiras e o ensino e formação destas sempre foram independentes da enfermagem em geral. O projeto prevê a formação das profissionais em 3 anos e de auxiliares em 18 meses, estabelecendo como exigência para matrícula a conclusão do curso ginasial. Isto é justo. Mas se o substitutivo apresentado fôr aprovado, ter-se-á que dispender 5 anos para formar uma parteira — 4 anos no curso de enfermagem e 1 ano de post-graduado em Obstetrícia. Além da conclusão do curso secundário completo. Quer dizer: a candidata terá de gastar tanto tempo em estudos como se fôsse cursar uma Faculdade de Direito, de Odontologia, de Farmácia, de Engenharia ou de Filosofia".

NÃO DETURPAR

E prosseguiu: — "Das quinze escolas de parteiras outrora existentes no Brasil, só há em funcionamento duas: a de São Paulo e a do Recife. Essa redução deve-se, em grande parte, aos esforços das enfermeiras, a quem nunca interes-

(Continua na 10.ª página)

NA CÂMARA DOS VEREADORES

Manda vender a carne a 36 cruzeiros o quilo e compra o produto a 49 para abastecer os hospitais

A denúncia formulada ontem da tribuna por um vereador — Não haverá nomeações na secretaria enquanto fôr presidente — Quarto centenário da morte de Santo Inácio de Loiola — Papel das oposições — Vários projetos aprovados — Deliberações da mesa diretora — Outros assuntos

O caso do tabelamento da carne verde continua em foco na Câmara dos Vereadores. Ainda ontem, o sr. Couto de Souza voltou a se ocupar do assunto, condenando a aprovação de concorrência pública recentemente realizada, para fornecimento do produto aos hospitais da PDF. Disse o representante pessedista que, enquanto a carne verde é vendida nos Mercadinhos da Prefeitura a 36 cruzeiros o quilo, essa mesma PDF aprova concorrência através da qual determinada firma se compromete a fornecer a mesma carne aos seus estabelecimentos hospitalares, a 49 cruzeiros e 80 centavos.

Frisou o orador que, com isso, a Prefeitura apenas está beneficiando a firma vencedora da concorrência, que é a única a lucrar com a transação.

NÃO HAVERÁ NOMEAÇÕES NA SECRETARIA

Rebatendo noticiário divulgado por alguns jornais desta Capital, o presidente Paes Leme declarou que não tem o menor fundamento a informação de que se projeta uma reforma da Secretaria da Câmara. Afirmou, em têrmos incisivos, que enquanto fôr presidente do Legislativo carioca não permitirá absolutamente se façam nomeações para os quadros de servidores daquela Casa.

4.º CENTENÁRIO DA MORTE DE STO. INÁCIO DE LOIOLA

De acôrdo com deliberação adotada na véspera, por sugestão da vereadora Dulce Magalhães, o plenário dedicou tôda a primeira parte do seu expediente às comemorações do 4.º centenário da morte de Santo Inácio de Loiola. Sôbre a vida e a obra do fundador da ordem dos Jesuitas, falaram os vereadores Anibal Espinheira, Frederico Trota, Nilo Romero, Pedro Faria, Indio do Brasil, Mário Piragibe e a própria autora do requerimento que ensejou a homenagem.

O PAPEL DAS OPOSIÇÕES

Primeiro orador do expediente, ocupou a tribuna o sr. José Cândido, líder da UDN, que focalizou o papel desempenhado pelas oposições nos parlamentos. Disse que, em muitas ocasiões, tem sido graças à oposição que governos não se desmandam nem cometem desatinos. Além do mais, em ocasiões outras as oposições têm contribuído para muitas medidas de acêrto dos governos que fiscalizam, motivo pelo qual a oposição geralmente desempenha papel importante nos regimes democráticos.

VÁRIOS PROJETOS APROVADOS

Durante a ordem do dia, foram aprovados, em primeira discussão, os seguintes projetos: n. 742, que institui, nas escolas primárias da Prefeitura, o regime de semi-internato para alunas, para que possam aprender noções essenciais de puericultura e artes domésticas; n. 237, que autoriza abertura de crédito de 4 milhões de cruzeiros para construção de uma nova ala no Hospital Moncorvo Filho, destinada ao tratamento de diabéticos; n. 254, que dispõe sôbre a mudança de nomes dos logradouros públicos. O plenário deliberou enviar à Comissão de Educação e Cultura, para o respectivo parecer, o projeto n. 247, que trata do preenchimento dos cargos de chefes dos Distritos Educacionais e Rurais.

CONTRA AS SUBVENÇÕES ÀS EMPRÊSAS DE ÔNIBUS

O sr. Wilson Passos voltou a tratar dos rumores de que a Prefeitura pretende conceder subvenções às companhias de ônibus, para não ter de aumentar as tarifas. Disse o representante udenista que, enquanto o sr. Negrão de Lima assegura que a Prefeitura está falida, não compreende como possa desembolsar, todos os dias, a importância de 500 mil cruzeiros para subvencionar emprêsas de ônibus, muitas das quais prósperas. Acentuou que, a se confirmar tais rumores, a PDF gastaria com subvenções, todos os meses a cifra de 15 milhões de cruzeiros.

DELIBERAÇÕES DA MESA DIRETORA

Depois de algum tempo de inatividade, a Comissão Diretora voltou a se reunir ontem sob a presidência do sr. Paes Leme, tomando, entre outras, as seguintes deliberações: autorizar a abertura de crédito de 200 milhões, para conclusão das obras do terceiro grupo da Câmara; os vereadores não terão mais às suas disposições nenhum servidor, a não ser os membros da mesa que terão direito a dois motoristas; os próprios edis só terão três faltas abonadas pela mesa durante o mês; as dependências da Câmara sòmente permanecerão abertas até às 22 horas e sòmente terão ingresso nas mesmas depois dessa hora, os próprios edis, não sendo permitida a entrada de pessoas estranhas, nem mesmo acompanhadas dos vereadores; foram concedidas aposentadorias de funcionários com mais de 35 anos de serviço e promovidos outros.

VAI SER APOSENTADO O DIRETOR DA SECRETARIA

Informou-se que, durante a referida reunião, cogitou-se do caso do diretor da Secretaria, que se acha afastado do cargo, devendo ser elaborado novo projeto de resolução que trata da sua aposentadoria, nas mesmas condições de seus colegas da Câmara Federal e do Senado.

REIVINDICAÇÃO DAS MERENDEIRAS ESCOLARES — Comissão de merendeiras das Escolas Públicas do Distrito Federal estêve ontem em nossa redação, pedindo que fôssemos veículo de suas reivindicações junto às autoridades. Segundo nos informou o sr. Rabi Rezendá, presidente da Associação de classe, as merendeiras desejam do govêrno municipal a necessária proteção de que carecem. Não sendo funcionárias municipais, mas sim empregadas das caixas escolares, recebem salários mensais que variam de Cr$ 200,00 a Cr$ 700,00, não contando com qualquer assistência social. Pedem as merendeiras que a sua classe seja enquadrada dentro do funcionalismo municipal, pois segundo afirmam, prestam colaboração senão direta, mas pelo menos indireta à Prefeitura. Na próxima sexta-feira, a comissão se avistará com o presidente da República, para entrega de um memorial com as reivindicações da classe. No clichê acima, a comissão que ontem nos visitou.

O SALÁRIO MÍNIMO E A INDÚSTRIA

Esclarecimento aos Empregadores

I — A Federação das Indústrias do Distrito Federal e o Centro Industrial do Rio de Janeiro, entidades máximas representativas dos interêsses das classes industriais da Capital da República, respectivamente no plano sindical e no plano civil, não podem e não querem fugir ao indeclinável dever de consignar, de público, as expressões do seu protesto e da sua inconformidade com o ato governamental que acaba de fixar os novos níveis de salário-mínimo.

Jamais a indústria carioca, tanto agora, como no passado, deixou de concordar, nos momentos oportunos, com a necessidade de rever a tabela de remunerações, a fim de reajustá-la ao custo de vida, dentro de limites prudentes e justos, sem ofensa ao equilíbrio vital das emprêsas e à própria estrutura econômica do país. Nunca as categorias da produção se mostraram insensíveis às necessidades dos trabalhadores, elas que têm na mão-de-obra o sustentáculo e o ânimo criador do trabalho. Falam eloqüentemente a êsse respeito os salários indiretos, com as contribuições da previdência coletiva, da legislação trabalhista, da aprendizagem profissional e do serviço social.

Adstritos a essa regra, os empregadores buscaram, sempre, e invariàvelmente, assentar nas estatísticas e nos estudos do Conselho Nacional de Economia, da Fundação Getúlio Vargas, do SEPT e de outros organismos técnicos idôneos os motivos de sua concordância. Era uma atitude correta, ditada por circunstâncias de irrecusável legitimidade. Era uma situação de fato a que razoàvelmente não se podia fugir. Mas, infelizmente, o poder público, desprezando os próprios dados oficiais, preferiu enveredar por outros caminhos, que não os do bem coletivo e da prosperidade geral, para arcar, assim, com as graves responsabilidades decorrentes dessa atitude.

A indústria reitera, neste instante, a declaração já formulada de que nenhuma culpa lhe cabe no agravamento das angústias que o Brasil atravessa, com a adoção de um salário-mínimo incompatível com a realidade econômica e a capacidade de resistência das emprêsas. Dificuldades próximas e mais graves ainda nos esperam, porque a crise em que nos debatemos evoluirá em ascensão ilimitada.

II — As classes empregadoras não desejam entrar no mérito dos níveis salariais fixados. Não tendo colaborado, ainda que indiretamente, para a sua formação, esquivam-se, prudentemente, de examiná-los no seu conteúdo e na repercussão que possam ter no livre jôgo do fenômeno econômico, sujeito a regras inflexíveis no campo da ciência e das leis naturais. Relembra-se aqui o postulado de que tudo tem o seu ponto de saturação, princípio físico que também se aplica no mundo das relações econômicas.

A indústria, na emergência, coerente com a atitude retilínea e indefectível que se traçou, acaba de apelar para a Justiça, contra o ato do poder público, que violou a Lei e não deve, por isso, prevalecer. Defendem as classes, na conjuntura, o primado da ordem jurídica, como um dever, uma razão de coexistência social e de sobrevivência orgânica.

As normas legais que disciplinam a fixação do salário-mínimo, enfeixadas na Consolidação das Leis do Trabalho, não foram obedecidas, em qualquer dos seus pontos. Timbrou-se em violar, um por um, os artigos do texto competente. Não se fêz, como prescreve a Lei, o inquérito censitário das condições econômicas da região e dos salários pagos, nem se notificou a nenhum empregador para a declaração das remunerações mínimas efetivamente abonadas. Não se cumpriram os prazos processuais de trabalho das comissões paritárias, nem se deu publicidade às resoluções proferidas para as sugestões das partes interessadas. Não foi publicada a ata da decisão final, nem se abriu a instância ministerial de recursos. E acima de tudo, pôs-se de lado, ostensivamente, o têrmo de sessenta dias para a entrada em vigor do decreto promulgatório dos índices fixados, que a Justiça do Trabalho, em pronunciamentos reiterados e unânimes, sempre considerou condição essencial de vigência do salário-mínimo e que o ato governamental antecedente, de 1.º de maio de 1954, religiosamente respeitou.

Observe-se que, no tocante à matéria, o Poder Executivo praticou um abuso inqualificável, que não passará, pelo menos, sem o protesto das vítimas e sem que o Poder Judiciário, última esperança da lei e das instituições, pronuncie o seu *veredictum*.

Nesse órgão da soberania nacional, imune às transigências da política e às influências governamentais, a indústria repousa a sua fé, confiante na restauração da ordem jurídico-legal.

III — Em conseqüência, a Federação e o Centro, no cumprimento dos seus deveres estatutários, cientificam a todos os industriais da Capital da República, inclusive os exercentes de atividades assemelhadas, que a antecipação, para 1.º de agôsto, da entrada em vigor do decreto dos novos níveis de salário mínimo, é flagrantemente ilegal, sem embargo de já o ser, por inteiro, o próprio ato referido pelos insanáveis vícios de forma que o maculam e invalidam.

A indústria carioca, na atitude de impugnação e protesto em que neste episódio se coloca, prestigia a lei, defende interêsses legítimos, salvaguardando a economia do país e, ao mesmo tempo, fixa responsabilidades para o julgamento irrecorrível da opinião pública.

Rio de Janeiro, 31 de julho de 1956

AS DIRETORIAS

76693

NO LÓIDE E NA COSTEIRA

Querem pagamento de repouso de há dois anos

Na 4.ª Vara da Fazenda, o Sindicato Nacional dos Oficiais deNáutica da Marinha Mercante ajuizam uma ação ordinária contra a União para que esta, através do Lóide e da Companhia Nacional de Navegação Costeira, ambas do patrimônio nacional — seja compelida a cumprir a lei do repouso semanal remunerado desde a sua promulgação, em 14 de janeiro de 1949, até 31 de dezembro de 1950. A partir desta última data foi que as referidas companhias passaram a pagar o benefício, em consequência do acôrdo fixado após uma greve. Entende o autor da ação que não está prescrito o seu direito de pleitear, já que vem reclamando administrativamente a respeito dêsse assunto.

Carne mais barata a partir de amanhã nos mercadinhos da Prefeitura

De primeira a 34 cruzeiros e de segunda a 24 cruzeiros o quilo

Falando ontem aos jornalistas, o secretário de Agricultura do Distrito Federal, esclareceu, contestando notícias sôbre o assunto, que não é da sua alçada a fiscalização dos preços da carne nos açougues da cidade, que estão sôbre contrôle da COFAP. Quanto aos mercadinhos da Prefeitura, êstes sim, estão subordinados à sua autoridade, e estão cumprindo o tabelamento determinado pela Secretaria. Adiantou ainda o sr. Fontes Romero que, a partir de amanhã, a carne será vendida nos mercadinhos da municipalidade aos preços de 34 cruzeiros o quilo da de primeira, e a 24 a de segunda.

SEM SOLUÇÃO O AUMENTO DOS ÔNIBUS

Reúnem-se hoje os trabalhadores de carris

Estiveram ontem, novamente com o prefeito Negrão de Lima os diretores do Sindicato das Emprêsas de Transportes do Rio de Janeiro, para a continuação dos debates sôbre o aumento das passagens dos ônibus. Mais uma vez, nenhuma solução aceitável foi encontrada que pudesse conciliar os interêsses do público com os das emprêsas. Foi marcada nova reunião que se realizará dentro de poucos dias.

REUNIÃO DO TRABALHADORES DE CARRIS

O Sindicato dos Trabalhadores nas Emprêsas de Carris Urbanos do Rio de Janeiro, reunir-se-á, hoje, às 19 horas, em sua sede, em assembléia extraordinária, para deliberar em tôrno da atitude a ser adotada por essa classe em face do não pagamento dos atrasados do último aumento salarial. Os representantes operários convidaram para essa assembléia o vice-presidente da República, sr. João Goulart, o ministro Parsifal Barroso e as autoridades do Departamento Nacional do Trabalho.

O sr. João Goulart, ao ser convidado, prometeu comparecer à referida reunião e estudar a fórmula de solução do referido problema.

NO MINISTÉRIO DA AGRICULTURA

O general Ernesto Dornelles recebeu, ontem, em seu gabinete, o sr. Ellis O. Briggs, embaixador dos Estados Unidos, e o general Estevão Taurino de Rezende. Igualmente estêve em visita ao titular da Agricultura o sr. Gustavo Duran, diretor da Divisão Social da C. E. P. A. L.

SALÁRIO DOS MARÍTIMOS

Reunião de empregados e empregadores no Departamento Nacional do Trabalho

Atendendo a um convite do diretor-geral do Departamento Nacional do Trabalho, estiveram reunidos, no Ministério do Trabalho, os presidentes dos sindicatos marítimos, a fim de tomarem conhecimento, através do sr. Hildebrando Bisaglia, da disposição dos armadores de não concederem aumento salarial superior a 15%, sob a alegação de que as emprêsas particulares têm sido bastante oneradas no que se relaciona a impostos em geral.

O sr. Hildebrando Bisaglia prometeu que providenciará junto aos armadores, os dados para um melhor entendimento e pediu aos representantes dos empregados que lhe enviem, com a máxima brevidade, os estudos da equiparação salarial.

"O assassinato na Regata Cambridge-Oxford"

O Correio da Manhã, a partir de domingo próximo, 5 de agôsto, dará início à publicação da narrativa do crime que abalou a Inglaterra e foi cognominado de "O assassinato na Regata Cambridge-Oxford". O delito, pelas circunstâncias em que ocorreu, trouxe suspensa de emoção a opinião pública inglêsa. Chamamos a atenção de nossos leitores para essa completa reportagem de "O assassinato na Regata Cambridge-Oxford", que apresentará em detalhes o cenário do crime, os participantes do drama, os esforços da Scotland Yard e a repercussão entre o público inglês.

Não deixem de ler o "Assassinato na Regata Cambridge-Oxford", a partir de domingo próximo, dia 5 de agôsto, no Correio da Manhã.

A COFAP TABELARIA os preços no Mercado Municipal

Requerimento na Câmara Municipal solicitando ao presidente da COFAP providências nesse sentido — Também nas feiras-livres, caminhões-feiras, mercados e quitandas — Os preços máximos permissíveis — O plano a ser encaminhado à COFAP

O vereador Osmar de Rezende requereu à Mesa da Câmara Municipal sejam solicitadas ao presidente da COFAP, coronel Frederico Mindêlo, providências no sentido de ser determinado o tabelamento da venda atacadista dos produtos hortigranjeiros no Mercado Municipal. Acompanha o requerimento um estudo feito sôbre o assunto pelo mesmo vereador, que, em entrevista ao *Correio da Manhã* há alguns meses, adiantou os pontos principais do plano.

O PLANO

Explica o requerimento que o plano implica no preenchimento de uma ficha em três vias. A primeira via ficará com a Administração Municipal, para os contrôles estatísticos e elaboração das tabelas de preços. A segunda via ficará com o comerciante, no Mercado Municipal, e a terceira via será devolvida ao produtor, para que êle tenha conhecimento dos preços pelos quais foram vendidos os seus produtos.

Encaminha, anexos, os modelos das fichas, acrescentando que as vias, devidamente preenchidas, além de revelarem dados interessantes até então desconhecidos do poder público, quais sejam o número de lavradores que vendem seus produtos aos comerciantes do Mercado Municipal, a localização dêsses lavradores, as zonas agrícolas que escoam a sua produção para o Distrito Federal, a caracterização das relações comerciais que mantêm os lavradores com os referidos comerciantes, a estatística diária da quantidade de produtos hortigranjeiros entrados no Mercado Municipal etc., darão meios seguros ao govêrno para tabelar a venda atacadista dos produtos hortigranjeiros do citado mercado, tendo em vista o conhecimento real e diário do custo de aquisição dos mencionados produtos e ainda preservarão os lavradores consignantes da exploração de parte dos comerciantes consignatários, pois através de uma de suas vias, os primeiros terão conhecimento diário dos preços pelos quais foram os seus produtos adquiridos pelos segundos.

O tabelamento seria diário, procedido da seguinte forma: os preços médios verificados nas vias relativas aos produtos hortigranjeiros que entrarem no Mercado Municipal, acrescidos das despesas com o custo médio do transporte e mais 10 por cento, dariam os preços máximos permissíveis de venda atacadista dos referidos produtos naquele dia até às 12 horas do dia posterior, os quais, somados a mais vinte por cento, representariam os preços máximos permissíveis de venda varejista no dia seguinte nas feiras-livres, mercados, caminhões-feira e quitandas.

Nessas condições, diàriamente, de 24 em 24 horas, tendo início às 12 horas, a administração determinaria os preços máximos permissíveis para a venda atacadista dos produtos hortigranjeiros no Mercado Municipal, e também de 24 em 24 horas, partindo de zero hora, os preços máximos permissíveis para a venda varejista dos referidos produtos, nas feiras-livres, caminhões-feira, mercados e quitandas.

Cristais "Fratelli Vita"
— BAHIA —
De fama internacional, medalha de ouro, lapidado a mão. Poderão ser encontrados nos seguintes endereços:
Rua Gonçalves Dias, 37
Av. Atlântica, 1.702
Rua 7 de Abril, 173 - S. Paulo
Rua México, 148
REPRESENTANTES EXCLUSIVOS:
"REPRESINTER"
Av. Nilo Peçanha, 12 - S/ 1008
Telefone: 32-6269
32000

TUDO PARA A CRIANÇA!

Carro de criança dobrável, com lona, de diversas côres, roda raiada com pneu de borracha, com ou sem capota. Prático, moderno e utilíssimo.
Sobrinca
Todos os nossos artigos são encontrados nas boas casas do ramo. Exija a marca "Sobrinca" — Fábrica: R. Pereira Nunes, 120 — Tels.: 28-9280 e 48-1419. Teleg. "Brinqsob" — RIO DE JANEIRO
32078

FERRO e CIMENTO
S. A. CASA DOMINGOS JOAQUIM DA SILVA
• Melhores marcas
• Melhores preços
• Qualquer quantidades
• Pronta entrega.
AV. ALMIRANTE BARROSO, 90 - LOJA
TEL. 42-4166
Filial Mayor:
RUA ARISTIDES CAVEIR, 599

MALA DIPLOMÁTICA

Remoções e designações

O presidente da República assinou decretos, na pasta das Relações Exteriores, removendo, "ex-officio", no interêsse da Administração, os diplomatas — Geraldo de Heráclito Lima, do Consulado em Londres para 3.º secretário da embaixada no Japão; Silvio Ribeiro de Carvalho, da Secretaria de Estado para cônsul-geral em Nova Orleans; Wilson Sidney Lobato, do Consulado Geral em Hong-Kong para vice-cônsul em Boston; Osiris de Oliveira Corrêa, do Consulado Geral de Nova York para cônsul-adjunto em Nova Orleans; Alberto Raposo Lopes, da Embaixada do Peru para a Secretaria de Estado; e, José Oswaldo de Meira Pena, da Missão do Brasil junto às Nações Unidas para a Secretaria de Estado.

Assinou ainda o presidente da República decretos, designando, membro da Comissão Nacional de Assistência Técnica, Alexandre Barbosa Lima Sobrinho, em virtude da dispensa do professor Antônio Carneiro Leão; designando, chefe da Divisão Econômica, do Departamento Econômico e Consular, e diplomata Arnaldo Vasconcelos, em virtude da dispensa concedida ao diplomata Antônio Corrêa do Lago; designando, chefe da Divisão Comercial, do Departamento Econômico e Consular, o diplomata Antônio Corrêa do Lago; concedendo dispensas, de representante do Ministério das Relações Exteriores na Comissão de Reparações de Guerra, ao diplomata Jaime Sloan Chermont e, nomeando, cônsul honorário em Las Piedras, Venezuela, José Vicente Henriquez.

No Itamarati

Na presença do ministro de Estado das Relações Exteriores, do secretário-geral e chefes de Departamentos e Divisões da Secretaria de Estado das Relações Exteriores, realizou-se ontem, pela manhã, no Itamarati, a posse dos membros da Subcomissão Ministerial, incumbida de propor, na órbita do Ministério das Relações Exteriores, as medidas que serão apreciadas pela Comissão de Simplificação Burocrática, de que trata o decreto n.º 39.510, de 4 de julho do ano em curso.

A Subcomissão Ministerial do Ministério das Relações Exteriores, cuja posse ocorreu ontem, constitui-se dos ministros João Emílio Ribeiro e Jayme de Souza Gomes, chefes do Departamento de Administração e da Divisão do Pessoal, respectivamente, e do conselheiro Júlio Agostinho de Oliveira, chefe da Divisão do Orçamento.

Após a cerimônia, o ministro de Estado realçou, em breve discurso o alcance dos trabalhos a serem realizados, tendo, a seguir, o ministro João Emílio Ribeiro apresentado uma síntese do plano a ser desenvolvido pela Subcomissão.

Beirute responderá pela Etiópia

O presidente da República assinou decreto, determinando que a Embaixada em Beirute passa exercer com a Legação do Império da Etiópia a ação cumulativa até agora exercida pela Embaixada no Cairo.

Centro Cultural Holanda-Portugal-Brasil

Com a presença do embaixador do Brasil, realizou-se em Haia mais uma reunião do "Centro Cultural Holanda-Portugal-Brasil".

Nessa ocasião, o cônsul-geral Carlos Alberto Gonçalves pronunciou uma palestra intitulada "Diversos aspectos da situação física, demográfica e cultural do Brasil".

Para a Índia

O presidente Juscelino Kubitschek assinou decreto, na pasta das Relações Exteriores, removendo, "ex-officio", no interêsse da Administração, da Embaixada do Paquistão para a Embaixada na Índia, o diplomata José Cochrane de Alencar e designando-o para a função de embaixador extraordinário e plenipotenciário.

DE SÃO PAULO

— Plano de reforma de base da polícia
— A Associação dos Delegados responde a consulta do governador com um plano moderno e eficiente
— Completa descentralização da polícia e métodos revolucionários de investigação
— Vai ser aplicada em São Paulo a engenharia de Trânsito
— Primeira exportação de bicicletas nacionais

R. P.

SÃO PAULO, 30 (Sucursal). O problema policial em São Paulo se agrava dia a dia. Em diversas correspondências temos informado os leitores do *Correio da Manhã* sôbre a insegurança que reina nesta capital, onde os assaltantes se tornam cada vez mais audazes e mais violentos. A gravidade da situação preocupa os delegados de polícia, e esta a razão pela qual a Associação dos Delegados encarregou os mais competentes de seus associados para elaborar um plano de reforma da polícia. Êsse plano, que constitui estudo sério e de profundidade, já foi entregue ao governador do Estado, que, por certo não deixará de tomá-lo na devida consideração.

A solução do problema policial é urgente, e medidas de emergência, como as que têm sido tomadas, não contribuem para resolver a situação. O plano de reforma, elaborado por homens que têm experiência policial, e que hoje chega ao conhecimento do *Correio da Manhã*, é um trabalho de base, que obedece às diretrizes das mais modernas organizações policiais do mundo e leva em conta as peculiaridades locais. Prevê a descentralização em favor da plena autonomia dos distritos.

Nos últimos dois anos, três projetos visando à reforma da polícia já foram apresentados à consideração do govêrno, que se dispôs, inclusive, a assinar decretos dentro da orientação neles contida. Adiantando-se à Assembléia, o governador, prevendo acalorados debates em tôrno da insegurança ora existente na Capital, mandou ouvir as corporações militares e a Associação dos Delegados. Esta respondeu com um trabalho de fôlego, cujas linhas gerais exporemos a seguir.

PLANO DIRETOR

A Associação condena frontalmente o último projeto, de cujo estudo fôra encarregada pelo governador, e o substitui pelo Plano Diretor da Reforma de Base da Polícia. Segundo êsse plano, o gabinete do secretário da Segurança manteria contato direto com os seguintes órgãos: Chefatura de Polícia, Superintendência dos Órgãos Meios, Superintendência dos Órgãos Auxiliares, Departamento de Administração. A Chefatura, por sua vez, estaria diretamente ligada a duas outras superintendências: da Polícia Territorial e da Polícia Especializada. Aquela compreenderia, em outros de menor importância, os Departamentos da Polícia do Interior, da Polícia da Capital, do Policiamento Unificado. A Superintendência Especializada se subdividiria nos departamentos de Trânsito, Segurança Especial (policias Política e Social) e de Investigações Criminais.

A Superintendência dos Órgãos Meios compreenderia a Fôrça Pública, a Guarda Civil, os departamentos de Transportes, Comunicações, etc. E a Superintendência dos Órgãos Auxiliares comportaria departamentos e divisões, em que se destacam os departamentos de Estudos, Criminalística e Formação.

Uma das principais inovações contidas no plano é a instituição do Arquivo Central, de extraordinária importância para a polícia no que tange às particularidades consideradas úteis, da vida dos criminosos e mesmo dos demais cidadãos.

DESCENTRALIZAÇÃO

Além dessa estrutura, o plano prevê a mais completa descentralização da polícia nos seus pontos essenciais, como por exemplo o DOSP (Polícia Política e Social), que será reduzido às suas exatas proporções. O atual Departamento de Investigações teria de adotar métodos de investigação que revolucionariam por completo os métodos primitivos hoje adotados.

A VASSOURADA

A impressão dominante é que o governador adotará o plano, tão logo o Estado disponha de recursos. E' imprescindível, porém, que venha a reforma acompanhada de uma autêntica vassourada nos atuais quadros policiais. De nada, ou quase nada, adiantará uma organização perfeita, se o material humano não fôr capaz de fazê-la funcionar como deve.

A moralização dos quadros policiais é urgente. Todos os dias, em suas páginas dedicadas ao mundo do crime, os jornais estampam notícias em que estão envolvidos homens encarregados de zelar pela segurança da população. Apanhamos, ao acaso, um jornal de hoje, e aqui está:

— O sr. Manoel Farinha comparece à polícia e afirmou que, tendo procurado uma viatura da Rádio Patrulha para uma queixa, foi agredido pelos guardas, que posteriormente o encaminharam a um hospital, onde o deixaram sob a alegação de que se tratava de débil mental!

TRANSITO RACIONAL

O vereador Nicolau Tuma (U.D.N.) está revolucionando o serviço de trânsito em São Paulo. Sua primeira medida, ao assumir o pôsto, foi estabelecer as faixas de segurança (zebra-cross) para o pedestres. Agora, mobilizando os engenheiros da Prefeitura, para iniciar em São Paulo a engenharia de trânsito, com que espera desafogar consideràvelmente o tráfego na Capital. A primeira obra que realizarão os engenheiros da Prefeitura, por solicitação do diretor de Trânsito, será uma ponte para pedestres, no vale do Anhangabaú. O tráfego, no vale, é intensíssimo, e o movimento de pedestres enorme. Os acidentes, naquela zona da cidade, são freqüentes. Pois bem, por cima da passagem de nível, por onde correm os carros, haverá uma ponte moderna, de modo que os pedestres não mais terão de arriscar a vida para atravessar a avenida Anhangabaú.

Outras passagens, em "elevados" ou subterrâneas, estão sendo estudadas pelo diretor de Trânsito, para os pontos mais perigosos da cidade. Ao mesmo tempo, treina guardas para operação nas faixas de segurança e desenvolve campanha de educação do pedestre.

EXPORTAÇÃO DE BICICLETAS

São Paulo vai fazer a sua primeira exportação de bicicletas — para o Uruguai. O pedido foi feito, recentemente, a firmas nacionais, por um representante das indústrias de Montevidéu, que visitou esta Capital.

As bicicletas nacionais são feitas com aço de Volta Redonda (inclusive os quadros, aros, eixos e paralamas), num total de quase 90 por cento e sua resistência já está mais do que comprovada no mercado interno.

CORREIO DOS ESTADOS

Um extenso e minucioso telegrama foi dirigido ao ministro da Agricultura pelos exportadores e produtores de juta amazonenses abordando seus principais problemas. O telegrama divide os problemas em quatro pontos:

1.º) — Os exportadores amazonenses têm desenvolvido todos os esfôrços, no sentido de atenderem as necessidades das indústrias, tanto assim que até a presente data embarcaram 13.856 toneladas, possuindo um estôque de 8.540, que ainda não foi despachado, devido exclusivamente à falta de transporte.

2º) — A CACEX e os Sindicatos de São Paulo e do Rio de Janeiro colaborariam no sentido de obter do Lóide Brasileiro e da Costeira a vinda imediata a Manaus de um navio para transportar os estoques.

3.º) — Considerando que o volume da safra de juta no Amazonas, já comprovada, alcançará 25 mil toneladas, as necessidades da indústria no corrente ano, serão satisfatoriamente atendidas pela produção nacional.

4.º) — Pedem ainda os industriais que, considerando que qualquer eventual necessidade da indústria, para proceder a importação de juta estrangeira sòmente se verificará no período de entre-safra, isto é, no princípio do próximo ano, bem como sòmente se conhecerá a produção de malva em tôda a sua extensão (compreendendo o Estado do Pará) em outubro próximo, a CACEX suste qualquer pedido de importação da juta e fibras similares da Amazônia.

Comunicam ainda os exportadores e produtores daquele produto que foram tomadas várias providências agrícolas, destacando-se o aproveitamento das terras dos médios rios. M.

Alagoas

Pão — O plenário da COAP resolveu conceder o aumento de pão pleiteado pelo Sindicato dos Panificadores, a partir da vigência do salário-mínimo.

Os panificadores alegaram as elevadas majorações no preço da farinha de trigo, bem como o recente aumento dos níveis salariais, para justificar as suas pretensões. M.

SESP — O govêrno Estadual vem de assinar convênio com o serviço Especial de Saúde Pública (SESP), para a instalação de postos de assistência no interior do Estado.

O superintendente do SESP, vem mantendo sucessivas conferências, a êste respeito, com as autoridades sanitárias do Estado. M.

Administração municipal — A convite da Prefeitura Municipal, encontra-se nesta cidade o professor Antônio Delorenzo Neto, técnico em assuntos municipais, a quem devemos, por sinal, a sistematização das relações jurídicas dos trinta e cinco únicos municípios brasileiros até hoje codificados.

O técnico já entrou em contato com as autoridades municipais, tendo inclusive comparecido a dois encontros com os chefes de serviço da Prefeitura. Também foi recebido pelos vereadores maceioenses, aos quais falou sôbre a importância dos estudos a serem iniciados em favor de um melhor rendimento do nosso maquinismo administrativo municipal. M.

Amapá

Paredão — O diretor gerente da Companhia de Eletricidade do Amapá, interrogado sôbre os trabalhos de construção da futura usina, declarou:

"Prosseguem, normalmente. Na cachoeira do Paredão, estão sendo construídos o canal de acesso, e várias pontes. Alojamentos para os operários e instalações definitivas para funcionários de escritórios, estão sendo igualmente levantados." Asp.

Amazonas

Manaus — Chegou a Manaus o mais novo navio da "Booth Line" recentemente fabricado na Alemanha, no mesmo estaleiro que fabricou o "Veloz", também daquela companhia.

Trata-se do "Venimos", tipo cargueiro, com capacidade para 512 toneladas e que, segundo se informa fará a linha Nova Iorque-Manaus-Iquitos. Na sua viagem inaugural trouxe regular carregamento. M.

Incorporação — A Companhia de Abastecimento Alimentar do Amazonas — Alimentamazon — deu à publicidade a relação total das subscrições assinadas, dentro do prazo legal, para sua integralização.

Ao todo, foram subscritas 20 mil ações de 500 cruzeiros, distribuídas entre o Govêrno do Estado, a Prefeitura Municipal, o Banco de Crédito da Amazônia, o Departamento de Alimentação e Previdência Social, além das subscrições públicas. M.

Tratores — A Superintendência do Plano de Valorização Econômica da Amazônia colocou à venda quinze tratores e implementos agrícolas, a fim de facilitar maiores possibilidades para a mecanização da lavoura.

As máquinas já se encontram em Manaus e serão transacionadas a preços compensadores, com o pagamento facilitado pelo Banco de Crédito da Amazônia. M.

Loteria — O governador Plínio Ramos Coelho determinou a elaboração do expediente a ser enviado ao presidente da República solicitando homologação da Lei Estadual que criou a Loteria do Estado do Amazonas, a fim de tornar possível o seu funcionamento. Asp.

Ceará

Presídio — O governador Paulo Sarasate enviou à Assembléia um projeto de lei abrindo um crédito de 500 mil cruzeiros para a aquisição de máquinas e motores elétricos para a instalação, na Casa de Detenção, de uma serraria para fabricar tacos. A medida resultou da exposição de motivos do titular da Polícia, lembrando a conveniência do empreendimento, que possibilitará as condições de manutenção dos presidiários, que não mais precisariam trabalhar na rua. M.

Espírito Santo

Limites — O secretário do Interior e Justiça conferenciou com o governador Lacerda de Aguiar. O principal assunto tratado pelo sr. Marciano de Medeiros com o governador foi o relacionado com a questão de limites entre êste e o Estado de Minas Gerais. M.

Goiás

Aniversário — Transcorreu no dia 26 a data oficial do descobrimento de Goiás, que assinala a entrada de Bartolomeu Bueno Filho — o "Anhanguera" na antiga Vila Boa, hoje cidade de Goiás, no ano de 1726. Por motivo dessa efeméride, o governador José Ludovico de Almeida decretou feriado estadual. M.

Maranhão

Petróleo — De regresso do município de Balsas, onde visitou os trabalhos de perfuração de poços de petróleo de Testa Branca, o deputado Neiva Moreira declarou à reportagem que nada menos de três vezes aquele poço já apresentou sinais de petróleo e que acreditam os técnicos da Petrobrás que logo que seja atingida a profundidade de mil e seiscentos metros jorrará petróleo em Testa Branca. Asp.

Minas Gerais

Realiza-se em Guaxupé a I Semana Ruralista. O certame vem reunindo os agricultores de todo o Sul de Minas, os quais têm a oportunidade de debater os problemas que mais de perto dizem respeito à economia daquela extensa região do Estado.

Está sendo executado um programa de palestras sôbre os mais variados assuntos.

Um dos temas que vem merecendo apreciação dos agricultores é o que se refere à produção de cafés finos. M.

Paraná

Geada — A população de Londrina e de tôda a região norte do Paraná está ainda a temer o perigo de novas geadas, no mês de agôsto. Sendo o café o produto vital para a economia de tôda a região é justo o temor dos lavradores.

Entretanto, êste ano as esperanças de que o flagelo não venha a atingir o norte paranaense aumentaram consideràvelmente, em virtude de não ter se verificado até agora nenhum indício das geadas. M.

Pernambuco

Demolições — O engenheiro Francisco de Assis Estelita Passos, chefe do Serviço de Demolição da Prefeitura, continua em seus trabalhos de realizar demolições de pardieiros e vielas, que ainda dão ao Recife uma aparência de cidade velha e feia.

Mais de três mil pardieiros foram derrubados nestes últimos dias, continuando em grande atividade o Serviço de Demolição. Por outro lado, nota-se que os trabalhos de demolição de antigos prédios intensificaram-se depois do trágico desabamento das lojas "4.400". M.

Recurso — Os industriais pernambucanos ainda se encontram em assembléia permanente, aguardando decisões da Confederação Nacional da Indústria, quanto ao mandado de segurança a ser requerido contra o decreto de fixação dos novos níveis salariais.

A principal alegação dos industriais pernambucanos é a de que não foi obedecido o prazo legal, estipulado na Consolidação das Leis do Trabalho, para a revisão salarial. O mandado poderá ser requerido até 60 dias após a publicação do decreto no "Diário Oficial". M.

Turismo — Estão sendo ativados os preparativos para a realização do Congresso Nacional de Hoteleiros, a instalar-se em Recife no próximo dia 9 de agôsto, com a colaboração da Prefeitura e do Govêrno do Estado, com o objetivo de incrementar o turismo. Asp.

Santa Catarina

Ponte — O governador Jorge Lacerda estêve no município de Chapecó, onde presidiu ao lançamento da pedra fundamental da ponte sôbre o rio do mesmo nome, no distrito de São Carlos.

O chefe do Executivo, nessa oportunidade, inspecionou as obras em andamento e que integram o programa do govêrno naquele município do oeste de Santa Catarina. M.

Convênios — Regressou da Capital Federal o secretário da Educação e Cultura, que em nome do govêrno de Santa Catarina, assinou os seguintes convênios: com o Instituto Nacional de Estudos Pedagógicos, para a concessão de auxílio para equipamento escolar, no valor de Cr$ 165.000,00; para a execução do plano de construções, destinado a ampliação e melhoria da rêde escolar primária montando em 3 milhões de cruzeiros; para ensino supletivo de adolescentes e adultos, na importância de Cr$ 320.250,00 (Campanha Nacional de Educação de Adultos em S. Catarina); para instalação e funcionamento do Centro de Iniciação Profissional no valor de Cr$ 100.000,00; com a diretoria do Ensino Secundário de Santa Catarina, através do qual prestará, por conta do Fundo Nacional do Ensino Médio, colaboração na construção do futuro Instituto de Educação desta Capital; com a Campanha Nacional da Merenda Escolar, com recurso próprio e com postos à sua disposição pelo govêrno do Estado, oferecerá merendas a 40.000 escolares. M.

São Paulo

Pagamentos à vista — Atendendo à sugestão do titular da pasta da Fazenda, o governador Jânio Quadros, em despacho à Casa Civil de seu gabinete, determinou a expedição de uma circular a tôdas secretarias determinando a rigorosa observância dos prazos oferecidos pelos fornecedores em geral, para pagamento à vista.

Esta medida visa a obtenção de descontos previstos, por intermédio da Fazenda Estadual, o que proporcionará ao Estado, uma renda mais acentuada que a que vem alcançando atualmente com os pagamentos à vista verificados. Asp.

Segundo dados oficiais do Serviço de Licenciamento, existem no Estado de S. Paulo 245 mil veículos de todos os tipos. Mais de 80 por cento dêsses veículos são de fabricação posterior à última guerra mundial. Asp.

Pavimentação — Foram assinados no Palácio do Govêrno, novos contratos de pavimentação dos seguintes trechos de estrada, do Plano Rodoviário do Estado: Capão Bonito-Apiaí-Ribeira; Itu-Bauru; Assis-Presidente Prudente; Bauru-Marília; e Nova América-São José do Rio Prêto. M.

Trigo — As lavouras de trigo, nos diversos municípios do Estado, segundo relatório dos técnicos da Secretaria de Agricultura, apresentam de modo geral, ótimo aspecto vegetativo, prometendo boa safra. Asp.

Verba — O chefe do Executivo paulista recebeu despacho telegráfico do presidente Juscelino Kubitschek informando haver recomendado ao ministro da Viação, Comandante Lúcio Meira à questão da quota destinada a S. Paulo, dentro do Fundo Nacional de Pavimentação. M.

Recuperação — Em despacho ao comandante da Fôrça Pública, o governador do Estado, determinou que fôsse o Departamento Estadual de Máquinas Agrícolas, atendido em sua solicitação no que respeita a recuperação da frota de tratores e outras máquinas por oficiais e graduados. Salientou o sr. Jânio Quadros, que, a cooperação da Fôrça Pública é indispensável e fundamental para a agricultura e produção paulista. Asp.

DE MINAS

— Salário mínimo : os patrões consideram ilegal o prazo fixado
— Ameaça de greve geral
— Novos entendimentos para a "guerra" do contestado
— Washington Luís recusou ser paraninfo do CPOR

W. M.

BELO HORIZONTE, 31 (Sucursal) — Dois assuntos principais estão nas manchetes dos jornais mineiros de hoje. O primeiro prende-se à alteração substancial das subregiões geo-econômicas para o critério de fixação de níveis de salário mínimo em Minas. O "Diário Oficial" de sexta-feira publicou a alteração sendo de se frisar que todos os municípios que figuravam na segunda subregião passaram a ser considerados da primeira subregião.

Pela nova divisão figuram como pertencentes à primeira subregião devendo vigorar nêles o salário mínimo de 3.300 cruzeiros os municípios de Belo Horizonte, Barbacena, Lafaiete, Cidade Industrial, Itajubá, Juiz de Fora, Lavras, Nova Lima, Santos-Dumont, São João del Rei, Uberaba e Uberlândia. Na segunda subregião estão incluídos os municípios de Barroso, Coronel Fabriciano, Itabira, Itabirito, Itaúna, Monlevade, Rio Acima e Sabará. Os demais municípios pertencem à terceira subregião. A alteração do critério de divisão regional se deve ao movimento de operários de São João del Rei (principalmente tecelões), que reivindicaram a passagem de sua cidade para a primeira subregião.

Em face desta decisão, os dirigentes das classes produtoras reuniram-se na sede da Federação das Indústrias, convocando ainda nova reunião para fixar a posição patronal em vista dos novos problemas que surgem com o salário mínimo. Há ainda uma outra questão. Discute-se aqui intensamente se o salário mínimo entrará em vigor no dia 1.º de agôsto, pois, grande parte de industriais e comerciantes, assessorados pelo Departamento Jurídico da Federação das Indústrias e Associação Comercial, consideram que a data fixada pelo decreto presidencial contrariou frontalmente a Consolidação das Leis do Trabalho no capítulo dos prazos.

Por seu lado os operários mobilizam-se para greve geral caso os empregadores não se disponham a considerar válidos os novos níveis salariais a partir de primeiro de agôsto.

CONTESTADO

Estão sendo esperados hoje o governador Lacerda Aguiar, secretários de Estado, diretores de departamentos, parlamentares e técnicos capixabas para a continuação dos entendimentos visando a fixação de uma linha definitiva nos limites de Minas e Espírito Santo. Há boa vontade e interêsse de ambos os governos, estimulados por Kubitschek, para chegar-se a uma solução. Nem todos porém estão satisfeitos. Fazendeiros e comerciantes do contestado que vêm burlando o fisco de Minas e do Espírito Santo, pelas deficiências de fiscalização, desejariam que a situação anômala permanecesse. Também alguns políticos que exploram hàbilmente as complicações fronteiriças desejam o fracasso dos entendimentos. O govêrno mineiro colocou na direção da comissão do Estado um elemento muito hábil, o ex-presidente da Assembléia Legislativa, Ribeiro Pena, hoje secretário do Interior, que já tem mantido contatos proveitosos com os espírito-santenses. Há esperanças de que a "guerra" de Minas com o Estado vizinho chegue a um têrmo. E já não é sem tempo.

WASHINGTON LUIS NAO ACEITOU

Os alunos do Centro de Preparação dos Oficiais da Reserva de Belo Horizonte são um tanto rebeldes. Em julho de 54, quando o ex-presidente Dutra tomava posição contra Vargas, foi convidado para paraninfo da turma daquele ano e aceitou. Em entrevista concedida no dia da entrega das espadas aos novos aspirantes do Exército, Dutra aconselhou Vargas a renunciar. No ano passado os aspirantes do CPOR convidaram Canrobert para seu padrinho e o então presidente do Clube Militar, cuja posição política era bem conhecida, aceitou o convite.

Agora, os aspirantes, em votação, elegeram o ex-presidente Washington Luis para paraninfar as turmas de 1956, em cerimônia a realizar-se no dia 18 de agôsto. A fim de comunicar ao ex-presidente a sua escolha, foi a São Paulo uma comissão de representantes dos futuros aspirantes. Lá os jovens entraram em contato com o sr. Washington Luis que agradeceu muito a lembrança do seu nome para tal homenagem, dizendo sentir-se comovido, porém recusando-se a aceitar a distinção de que fôra alvo, alegando estar afastado das atividades políticas, pois o discurso que seria obrigado a pronunciar poderia afastá-lo destas diretrizes que vem observando há anos. Alegou ainda os inconvenientes que a aceitação daquela homenagem poderiam acarretar para um homem da sua idade, pois o seu comparecimento abriria um precedente que, repetido, viria trazer uma sobrecarga enorme para a sua saúde. Em face da recusa do sr. Washington Luis os moços deverão escolher novo paraninfo, provàvelmente um militar com atuação nos últimos acontecimentos nacionais. Na eleição em que foi escolhido o sr. Washington Luis, o general Lott obteve 10 votos.

PÉROLAS CULTIVADAS LEGÍTIMAS
Colares de pérolas e pérolas sôltas, grande sortimento, importação direta a preços baratos. AVENIDA RIO BRANCO, 173-4.º andar. 80094

CIA. URANO DE CAPITALISAÇÃO
Sociedade Nacional de Previdência e Estímulo à Economia
SORTEIO DE JULHO DE 1956
PLANOS 1-2-3 e 4

M K M	F L D
U W D	S G I
M V S	O W N
G V O	K X B

Participaram do sorteio, nestes Planos, os títulos que vão de 1 a 1.000.000

PLANO 5

Q N U	P P V
M X O	Q E S
F I I	H L T

Participaram do sorteio, neste plano os títulos de n.º superior a 1.000.000

TODOS OS TÍTULOS CONTEMPLADOS SERÃO IMEDIATAMENTE LIQUIDADOS NO GUICHÊ DA CIA. NO ENDEREÇO ABAIXO:
AVENIDA 13 DE MAIO N.º 23

ROCHA NO FUNDO DA BAÍA

Iniciaram-se as sondagens Rio-Niterói — 200 explosões a dinamite

Na reunião do Comitê-Pró-Construção do Túnel Rio-Niterói ôntem efetuada, o presidente da entidade, sr. Djalma Nunes, fêz uma longa exposição dos primeiros resultados das sondagens geofísicas realizadas na Baía de Guanabara nesses últimos 10 dias. Foi verificada a existência, disse o presidente da entidade, de uma rocha dentro da baía, além de espêssa camada de segmentos, como argila e tabatinga. Tal camada, terminados todos os estudos, o que se dará até setembro, deverá ser perfurada de acôrdo com o projeto a ser elaborado, quando teremos, então entrado na fase real que antecederá finalmente a construção de tão importante obra de engenharia que ligará as duas capitais vizinhas.

A DINAMITE

O sr. Djalma Nunes declarou que cêrca de 200 explosões a dinamite já foram levadas a efeito no seio da Baía de Guanabara em cumprimento ao plano traçado pelo engenheiro Eugene Vasseur, encarregado de tais serviços. Essas operações foram registradas por simógrafos, os quais captam tôdas as vibrações irradiadas pelas águas atingidas pelas explosões. Explicou o presidente do Comitê a seus pares que, finda essa fase de reconhecimento, terá início a interpretação dos elementos recolhidos para estudos, no sentido de se avaliar a profundidade e a natureza da camada de segmentos. Os referidos elementos serão em breve remetidos à França para os estudos necessários. Afirmou o sr. Djalma Nunes que as sondagens iniciais terminarão até o fim de agôsto, onde então terão início as geológicas.

A INAUGURAÇÃO DO TÚNEL EM 1959

O presidente do Comitê declarou que a inauguração do Túnel Rio-Niterói terá lugar em fins do ano de 1959, quando deverá o mesmo estar concluído e entregue ao tráfego público. Mais de 30 emprêsas de ônibus já se movimentam a fim de obterem as respectivas licenças de prioridade para atravessarem o túnel, incluindo diversas de Copacabana, Leblon e outros bairros do Rio de Janeiro.

AUMENTARAM AS VENDAS DA LIGHT

TORONTO, Canadá, 31 — A Brazilian Traction, Light and Power Company informou, hoje, que suas vendas de energia elétrica e gás no Brasil aumentaram durante o primeiro semestre do ano em curso, mas, por outro lado, diminuiu o número de passageiros transportados em seu sistema de bondes.

Dita emprêsa, que é de propriedade de capitais canadenses e que tem sua matriz nesta cidade, acrescentou que o total de energia elétrica vendida neste primeiro semestre do ano foi de 3.131.459.401 quilowatts-hora, contra 2.824.795.057 quilowatts-hora no período correspondente do ano passado.

As vendas de gás no mesmo período totalizaram 196.323.445 metros cúbicos, contra ..... 149.522.500, nos primeiros seis meses de 1955.

No mesmo período, os passageiros transportados por seus bondes somaram 240.228.297, contra 258.507.308 no período correspondente do ano passado.

O total de telefones em serviço até 30 de junho último era de 661.382, ou seja, um aumento de 41.150 sôbre o total que existia no mesmo período de ..... 1955. U. P.

RESERVAS TÉCNICAS da Companhia Nacional Seguro Agrícola

O presidente Juscelino Kubitschek assinou decreto dispondo sôbre as bases que deverão ser adotadas pela Companhia Nacional de Seguro Agrícola para a avaliação de suas Reservas Técnicas e dos Fundos.

Estabelece o decreto presidencial os critérios de avaliação para a Reserva de Riscos não expirados, tais como seguros de animais, de culturas permanentes, culturas temporárias, culturas múltiplas e também a Reserva de Sinistros a liquidar e Reserva de Contingência.

Pelo ato ontem assinado, a Companhia Nacional de Seguro Agrícola deverá manter na Capital dos Estados ou Territórios em que tiver apólices em vigor ou responsabilidades não liquidadas, ou nas cidades em que tiver emitido tais apólices, representantes com poderes bastantes para atender aos portadores de apólices ou interessados em contratos de seguros.

CONDECORADOS PELO REI DA DINAMARCA

O rei da Dinamarca conferiu a Ordem de Dennebreg, no grau de comendador e de cavaleiro, no primeiro grau, aos srs. vice-almirante Luiz Teixeira Martini e capitão-de-fragata João Faria Lima, respectivamente.

A entrega das insígnias será feita pelo sr. Helmuth Möller, ministro da Dinamarca no Brasil, em sua residência oficial, nesta Capital.

DENUNCIA O GOVÊRNO DO ESTADO DO RIO, ACÔRDO COM A COMPANHIA UNIÃO TERRITORIAL FLUMINENSE

Recuperação de dois bilhões de cruzeiros

Visando terminar com a situação criada em favor da Companhia União Territorial Fluminense, pelo decreto-lei 745, de 7 de junho de 1943, segundo o qual o govêrno do Estado concederá àquela companhia, isenção de impostos às operações de venda de terrenos, dentro da área de remodelação de Niterói, o sr. Miguel Couto Filho acaba de denunciar o acôrdo entre a firma e o Estado.

Nesse sentido enviou o governador à Assembléia Legislativa, mensagem acompanhada de projeto de lei que autoriza ao Poder Executivo a revisão do referido acôrdo.

Com a medida solicitada o erário fluminense recuperará 1 bilhão e 600 milhões de cruzeiros, equivalentes à percentagem de 30% que doravante, a Companhia pagará ao Banco do Estado do Rio, sôbre o total dos terrenos já vendidos e os que venha a vender, dinheiro êsse que reverterá para financiamento das obras do túnel Rio-Niterói, contribuindo assim para diminuição do pedágio a ser cobrado quando aquela obra ficar concluída.

Em sua mensagem o chefe do govêrno fluminense esclarece que a companhia detentora da concessão não se opõe à medida, uma vez que muito se beneficiará com a construção do túnel que ligará as duas capitais.

Simultâneamente a concessionária não se oporá a qualquer realização que o govêrno do Estado venha a realizar ou autorizar futuramente sôbre os novos acrescidos de marinha.

HOJE
a partir das 10 horas
COMEMORAÇÃO FESTIVA
NA RÁDIO MAUÁ

Marcando a sua nova fase a Rádio Mauá, apresentará HOJE, grandiosa festa, fazendo desfilar todos os grandes cartazes do Rádio Brasileiro.

Iniciando com a bênção impetrada pelo Monsenhor Dr. Henrique de Magalhães, culminará às 20 horas, com uma festa artística e recepção aos convidados.

ENTRADA FRANCA

Rádio Mauá – Ondas Médias e Curtas

32075

SUL AMÉRICA CAPITALIZAÇÃO, S.A.
COMPANHIA NACIONAL PARA FAVORECER A ECONOMIA
SORTEIO DE JULHO DE 1956

Q	G	C
I	N	D
B	P	V
Y	Z	Q
O	Z	B
G	Z	I

O pagamento aos portadores dos títulos contemplados, será efetuado a partir do segundo dia útil após o do sorteio, mediante apresentação de documento de identidade.
SÉDE SOCIAL
R. DA ALFANDEGA, 41 - ESQ. QUITANDA
EDIFICIO SULACAP RIO DE JANEIRO
SULACAP

GUIA DAS INDÚSTRIAS
Para anúncios nesta seção — Telefonar para 22-6342

AÇO, FERRO E ERAME
COMPANHIA SIDERÚRGICA BELGO-MINEIRA
ESCRITÓ: Av. Nilo Peçanha, 26
DEPÓSITO: Rua Equador, 160
FONES: 22-1970 e 23-1218

PAPEL
KLABIN IRMÃOS & CIA.
PAPÉIS EM GERAL
AV. RIO BRANCO, 81
14.º ANDAR

VIDROS
FÁBRICA DE VIDROS "BOÊMIA" S. A.
Rua da Quitanda, 39 - salas 709/711
Tel. 52-3140
Frascos para todos os fins

CORDAS E BARBANTES
CIA. DE COMÉRCIO E INDÚSTRIA FREITAS SOARES
Rua da Alfândega, 133
Tel. 23-6170 — Cx. Postal 1.195
Cordas e barbantes para todos os fins
"CASTELLO" e "GLADIADOR"

AUTOMÓVEIS E ACESSORIOS
CARROSSERIAS SENHORA DO SAMEIRO
Executa carrosserias — Reformas — Consertos e Pinturas. Preços módicos. R. S. Luiz Gonzaga, 2.284 — Telefone 34-6441.

RECEBIMENTO PELA CAIXA ECONÔMICA DAS CONTAS DO SERVIÇO TELEFÔNICO

Com o objetivo de proporcionar maior comodidade a seus assinantes, a Companhia Telephonica Brasileira firmou um acôrdo com a Caixa Econômica Federal do Rio de Janeiro, pelo qual as contas do serviço telefônico, tal como nas Agências da Companhia, poderão ser liquidadas em qualquer das Agências daquela autarquia, abaixo indicadas, até o 15.º dia da apresentação.

São as seguintes as Agências da Caixa Econômica em que os assinantes poderão pagar suas contas:

ALMIRANTE TAMANDARÉ
Edifício do Ministério da Marinha
(Para atendimento aos servidores do Ministério)

★

ANDARAÍ
Rua Farias de Brito, 7-B

★

BANDEIRA
Praça da Bandeira, 149

★

BANGU
Rua Francisco Real, 157

★

BOTAFOGO
Rua Voluntários da Patria, 278

★

CAMPO GRANDE
Rua Campo Grande, 166

★

CATETE
Largo do Machado, 8-A

★

COPACABANA
Avenida Copacabana, 759-A

★

GOVERNADOR
Rua Maldonado, 243

★

MADUREIRA
Estrada Marechal Rangel, 56

★

MEIER
Rua 24 de Maio, 1321

★

MINISTÉRIO DA FAZENDA
Edifício do Ministério da Fazenda

★

MINISTÉRIO DA GUERRA
Edifício do Ministério da Guerra
(Para atendimento aos servidores do Ministério)

★

PENHA
Rua dos Romeiros, 165-A

★

SANTA CRUZ
Rua Felipe Cardoso, 18

★

SÃO CRISTOVÃO
Rua São Luiz Gonzaga, 401

★

TIJUCA
Rua Conde de Bonfim, 5

★

VILA IZABEL
Avenida 28 de Setembro, 264

COMPANHIA TELEPHONICA BRASILEIRA

Procurando servir sempre melhor!

Esperava um incauto para assaltar

Mas acabou prêso com pistola e tudo — O malfeitor é acusado como autor de vários assaltos — Severa campanha contra desordeiros na zona do Mangue — Prêso também um foragido da justiça

As Secções de Vigilância e Roubos e Furtos do 13.º Distrito vêm empreendendo severa campanha contra os malfeitores que infestam a zona do mangue. Além da "ronda" permanente, durante a qual são abordadas as pessoas cujas atitudes despertem suspeitas dos policiais, o detetive Perpétuo de Freitas, chefe da Secção de Vigilância e Investigações Criminais daquela delegacia, está realizando rigoroso policiamento preventivo em tôda a jurisdição, o que, por si só, vem afugentando os malfeitores contumazes. Mesmo assim, um ou outro recalcitrante ainda permanece na zona do Mangue. Êstes, quando dão margem, são presos logo, como ocorreu, ontem, com o indivíduo Lamonier Gomes, de 27 anos, casado, morador na rua Iporanga, 37, em Ramos.

ARMADO DE PISTOLA

Desde o fim da semana passada, os investigadores Melo, Waterloo e Alípio vinham procurando um indivíduo contra o qual foram apresentadas várias queixas de assalto. E êsse outro não era senão Lamonier, cuja prisão aquêles policiais efetuaram na rua Santa Marta, esquina com Correia Vasques. Na ocasião, o assaltante portava uma pistola "Walter", com cinco balas no pente e outra na "agulha". Apanhado "à bruta", sem tempo, portanto, para reagir, Lamonier foi encaminhado ao distrito e apresentado ao detetive Perpétuo. Depois de autuado na forma da lei, foi recolhido ao xadrez.

OUTRO ASSALTANTE PRÊSO

Pela mesma turma foi prêso, ontem, o indivíduo Hamilton Martins, de 20 anos, solteiro, morador na rua Haddock Lobo, 52, que, no dia 21 do mês passado, assaltou Maria Helena Castelo Branco, residente na rua Carmo Neto, 150. Hamilton, de arma em punho, imobilizou Maria Helena, tomando-lhe novecentos cruzeiros e uma blusa. Ouvido pelo detetive Perpétuo, declarou que tomara o dinheiro a pulso, porque a mulher lhe devia duzentos e cinqüenta cruzeiros e não queria pagar, versão essa que Maria Helena contesta, afirmando que, embora conheça Hamilton há algum tempo, nunca lhe pedira dinheiro algum, parecendo, assim, que o salteador lançou mão dêsse argumento para tentar ludibriar os policiais.

Hamilton Martins está sendo devidamente processado.

UM FORAGIDO DA JUSTIÇA

Foi prêso ainda o temível salteador José Pereira da Silva, vulgo "Sargento". Condenado por assalto, "Sargento" foi recolhido à Penitenciária, de onde conseguiu fugir. Com dois mandados de prisão preventiva, por homicídio, o malfeitor durante algum tempo andou livremente na jurisdição do 13.º Distrito. Ùltimamente, porém desapareceu. Como seu último crime foi praticado naquela jurisdição, o detetive Perpétuo o andava procurando. Prêso, foi levado para a delegacia, e depois de ouvido pelo respectivo titular, encaminhado para a Penitenciária.

VAI SER JULGADO O MATADOR DE CATEYSSON

Vai a julgamento no próximo dia 27, no Júri, o indiciado Silvio Coelho que matou a tiros o industrial André Jules Cateysson, presidente da Predial Corcovado, firma a que o réu pertencia. O crime se deu às 20 horas, da noite de 16 de julho de 1954, num pôsto de gasolina na Av. Lauro Sodré, à entrada do Túnel Novo, onde Cateysson parara o seu carro para abastecê-lo de gasolina.

Motivou o assassínio desavença havida entre Silvio Coelho e a vítima, que o despedira da firma, entendendo aquêle que lhe era devida uma alta indenização, pois que ocupava cargo de confiança na Predial Corcovado.

Funcionará como promotor o dr. Everardo Moreira Lima e como auxiliares de acusação os drs. Evandro Lins e Silva e Romeiro Neto. A defesa estará a cargo dos criminalistas Humberto Teles e Alfredo Tranjan.

CAIU DO BONDE

Madre Rosalia, italiana, de 65 anos, residente no Colégio Maternal Melo Matos, à Rua Amparo, 80, na noite de ontem, quando saltava de um bonde da linha 21, "Circular", na confluência das Ruas Jardim Botânico e Faro, perdeu o equilíbrio e caiu Com suspeita de fratura do crânio, contusões e escoriações pelo corpo, foi transportada para o Hospital Miguel Couto onde ficou internada. A Polícia do 1.º Distrito registrou a ocorrência.

DUPLO ATROPELAMENTO

Na confluência das ruas Real Grandeza e General Polidoro, Olga Vieira Maciel, de 63 anos, solteira, doméstica, e Almerinda Santos, de 22 anos, solteira, doméstica, residentes na Av. Copacabana, 769, apto. 301, foram atropeladas pelo Taxi de placa 5-10-64, cujo motorista fugiu.

A primeira sofreu fratura da perna esquerda, contusão na bacia e na segunda contusão no pé direito e escoriações. Ambas foram socorridas no Hospital Miguel Couto, onde Olga ficou internada.

O comissário de serviço no 3.º Distrito Policial, cientificado do fato encetou diligências a respeito.

ESFAQUEADO PELO IRMÃO

Apresentando ferimento penetrante na região mamária esquerda, produzido por faca, na noite de ontem, deu entrada no Hospital Getúlio Vargas, Arlindo dos Santos, de 25 anos, solteiro, pedreiro, residente na Rua Vinte e Sete, em Parada de Lucas. Ao investigador de serviço declarou que, momentos antes na residência discutira com sua companheira, EuniceLima intervindo um seu irmão de nome Manoel, com quem terminou por entrar em luta corporal, no decorrer da qual foi por êste esfaqueado. O agressor fugiu e as autoridades do 21.º Distrito Policial encetaram diligências para capturá-lo.

DIRETOR, SECRETÁRIO E INVESTIGADOR PUNIDOS

São Paulo, 31 — O governador Jânio Quadros, em vista do apurado na sindicância levada a efeito na Penitenciária do Estado, com respeito à saída de dois reeducandos - Eduardo Salim Saliba e Alberto Machado Pires - determinou a suspensão, pelo prazo de 60 dias, do sr. Carlos Machado, secretário do diretor penal daquêle instituto, bem como a suspensão pelo mesmo prazo, do investigador de polícia Cid Diniz.

Ao sr. Carlos de Aparecido Vasconcelos Camargo, diretor penal da penitenciária, foi aplicada a pena de repreensão por ter autorizado a segunda saída do detento Saliba, quando ficara determinado que o mesmo não mais viajaria para Bauru.

Motivou a suspensão do secretário do diretor o fato de ter êle autorizado a primeira saída daquêles reeducandos sem ter autoridade para tanto, sendo que o investigador de polícia foi suspenso por ter deixado o detento Saliba em um apartamento, sem a escolta devida, quando havia ordem em contrário. Asp.

NUNCA FOI COMUNISTA

Esteve ontem em nossa redação o sr. Severino de Souza, residente na Rua Miguel Calmon, 118, que nos solicitou veiculassemos seu repudio à doutrina comunista, bem como de seu protesto junto ao chefe de Polícia.

Disse-nos aquele senhor que foi prêso por uma turma da Divisão de Polícia Política e Social pelo simples fato de trazer no interior de uma pasta, entre outros jornais, dois ligados ao Partido Comunista. Estes jornais foram por êle arrecadados para embrulhar ração para as suas criações. Prêso, por êste motivo, diz ter sido fichado como comunista.

Faz questão, por isso, de declarar que jamais foi comunista, mesmo porque é filiado à Igreja Evangélica.

COLISÃO DE TRENS EM MINAS

Um morto e um ferido — Destroçado o vagão dos Correios

BELO HORIZONTE, 31. Nas proximidades da Estação de Souza Noqueze, dentro de Brumadinho, verificou-se violento choque de trens, à noite de ontem. A composição do R-1, rápido da Central do Brasil, procedente do Rio, chocou-se com a locomotiva da composição G-960, que conduzia gado e que ali estava parada.

A colisão decorreu do engano do guardachaves, que deixou o caminho desimpedido para ambos os comboios na mesma linha. Em conseqüência, o carro dos Correios e Telégrafos ficou inteiramente destroçado, morrendo o postalista Jackson Guimarães, e ficando gravemente ferido seu companheiro José Amantino. M.

EMITIU CHEQUE SEM FUNDO E FOI CONDENADO

O Juiz da 4a. Vara Criminal condenou Renato Emílio Laurentino a 16 mêses de reclusão e multa de Cr$ 1.000,00 e Miguel Nader e Antônio Moreira Santana Maria a multa de 10 mil cruzeiros. O 1º acusado comprou vários objetos dando em pagamento cheque sem fundo, tendo em seguida empenhado-os ao segundo que vendeu as cautelas a 3 acusados.

SUICIDOU-SE O ANCIÃO

Francisco Furtado, de 60 anos, casado, arquiteto, que morava na Avenida Ernani Cardoso, 161, fundos, domingo último, por motivos íntimos, suicidou-se ingerindo um corrosivo. Sòmente ontem à tarde o corpo foi encontrado pelo empregado da casa, Joaquim Barbosa da Silva, que comunicou o fato ao comissário de plantão no 24º Distrito Policial. A autoridade esteve no local onde arrecadou um bilhete deixado por Francisco, datado de 27 do corrente. Após as formalidades legais, o cadáver foi removido para o necrotério do Instituto Médico Legal.

MORTA PELA CAMIONETA

Na esquina das Ruas Carlos Costa e Lino Teixeira, a camioneta chapa D. F. 61-15153, dirigida pelo motorista João da Silva, atropelou e matou a doméstica Lourdes Lopes, de 25 anos, solteira, residente na Rua Viúva Cláudia, 211.

O comissário, Idalício, de serviço no 19º Distrito Policial, foi cientificado do fato e fêz remover o cadáver para o necrotério do Instituto Médico Legal. Foram encetadas diligências para prender o motorista, que fugiu após o atropelamento.

ESPANCOU O DELEGADO

São Luiz, 31 — O delegado Rosa Neto, titular do 2.º Distrito Policial desta Capital, foi violentamente espancado pelo sr. Raimundo Vieira da Silva, diretor tesoureiro da Companhia Telefônica Maranhense.

Logo após ao incidente, guardas-civis e soldados da Fôrça Pública cercaram a casa daquele funcionário da Telefônica a fim de efetuar sua prisão e desagravar o delegado agredido.

todavia, com a intervenção de amigos comuns, os dois briguentos fizeram as pazes, tendo percorrido em companhia um do outro tôdas as redações dos jornais locais para explicar o caso. Asp.

FRATURARAM AS PRÓPRIAS PERNAS

Bulford, Georgia, 31 — O Departamento Penitenciário da Georgia ordenou hoje punição especial para 36 presidiários que fraturaram as próprias pernas com barras de ferro na prisão "Ilha do Diabo", do Estado.

Os presidiários, imediatamente hospitalizados em Reidsville, foram dados como em bom estado.

O diretor do Departamento Correcional, Jack Forrester, declarou que a pena de trabalhos forçados dos referidos detentos será elevada de um ano, uma vez estejam restabelecidos. Acrescentou que os 36 presidiários, inclusive sete negros, usaram barras de ferro de 10 libras e pedras para fraturar as pernas. Pelo menos 10 conseguiram fraturar os dois ossos inferiores de uma das pernas, tendo havido vários casos de fratura exposta. U. P.

AINDA HÁ QUEM CAIA...

Belo Horizonte, 31 — O lavrador José Romualdo Ferreira, residente em Itauna, quando fazia compras na Cidade, foi abordado por dois indivíduos, nas proximidades do Parque Municipal. Os espertalhões não tiveram dificuldade em convencer o lavrador de que a fração de bilhete de loteria que trazia consigo estava premiada em 200 mil cruzeiros. O incauto foi na conversa e comprou o bilhete por Cr$ 2.580,00. Só mais tarde descobriu o lôgro, tendo ido à polícia, registrar a queixa. M.

SEIS CASAS DESTRUIDAS PELO FOGO

Manaus, 31 — Violento incêndio registrou-se no bairro de São Francisco, sendo destruidas seis residências de operários.

Os motivos do sinistro ainda não foram apurados, mas tudo indica que se originou de uma fagulha, partida da fogueira feita no quintal da casa n. 121 da rua Antunes de Oliveira. Houve também denuncia de que o incêndio foi criminoso. M.

DESMANTELA-SE A QUADRILHA

Pôrto Alegre, 31 — Da ação conjugada das polícias gaúcha e carioca resultou a desarticulação de uma quadrilha de ladrões de automóveis, chefiada pelo advogado Milton Corrêa de Sá e pelo indivíduo Elias Garcia Tosta, cuja fortuna pessoal se eleva a 40 milhões de cruzeiros. Na Cidade de Pelotas foram apreendidos, ontem, oito automóveis furtados pela quadrilha no Rio e ali vendidos. Asp.

Remington Rand
Casa Pratt

O primeiro nome em equipamentos, sistemas e acessórios para escritórios.

Rua da Quitanda, 46
Dep. Vendas: tel. 52-2033
Serviços mecânicos: tel. 54-1205
Rio de Janeiro

A CEGONHA ADIANTOU-SE

E O GARÔTO NASCEU NA VIATURA POLICIAL

Um casal em apuros e a história da captura de um criminoso — Sensacional "diligência" de uma turma de policiais — Quando o destino prega uma peça — E o "Sargento" foi prêso...

A história começou quando o detetive Perpétuo Freitas da Silva resolveu efetuar uma diligência pela madrugada. Fôra incumbido de recapturar o indivíduo José pereira da Silva, vulgo "Sargento", que há tempos fugira da Penitenciária e que responde a vários processos (homicídio, tentativa, etc) no 13º Distrito Policial. Quando escolheu o horário da diligência o detetive tinha em mira não só dificultar a fuga do elemento, já localizado, como evitar que elementos estranhos pudessem avisar ao "Sargento" a aproximação da Polícia.

O destino, porém, havia determinado que a escolha do horário encerrasse um capítulo mais importante e mais sensacional que a prisão de um criminoso. E foi o que ocorreu.

Um casal em apuros

O detetive Perpétuo e os seus colegas Juvenal, Abreu e o investigador Ivanir, cêrca das 2 horas da madrugada de ontem, entraram na camioneta número de ordem 3-207 e resolveram dirigir-se ao morro do Jacarézinho, onde deveriam prender o "Sargento". Quando o veículo passava pela Rua Magalhães Couto, na Estação do Riachuelo, os policiais observaram que um casal aflito acenava pedindo que parassem. Prontamente o pedido foi atendido, tendo o homem se identificado e explicado o motivo da aflição. Era êle José Gregório Caldas, servente do Laboratório Silva Araujo Russel, e a senhora que estava a seu lado a sua espôsa, dona Coria Alves de Paula. Ambos residiam na Rua Dom Jaime Câmara, 59. Motivo da aflição: dona Coria estava esperando criança e já sentia fortes dores. Estavam sem condução e apelavam para que os policiais os conduzissem à "Casa da Mãe Pobre", onde a senhora deveria ser atendida.

Adiantou-se a cegonha

Prontamente os policiais concordaram com o pedido. Dona Coria foi colocada no banco dianteiro do veículo, juntamente com o seu espôso, e a camioneta voltou incontinenti para a Rua Frei Pinto.

Por ordem do Gabinete do Chefe de Polícia, a velocidade máxima para os veículos da Polícia (controlada pelo tacômetro) é de 50 quilômetros por hora. A emergência, porém, levou os policiais a "estourar" o tacômetro. A justificativa viria depois. O que importava era prestar socorros à senhora.

Uma coisa, porém, não foi prevista pelos zelosos policiais: o adiantamento da cegonha. Efetivamente, a "ave-mater" não teve paciência de esperar mais dez minutos e, quando o veículo alcançava a "Ponte dos Amôres" resolveu "pousar" ali mesmo. Influência do nome dado a ponte? Sabe-se lá!

"Diligência" policial

A camioneta desenvolvia velocidade em excesso, quando seus ocupantes foram surpreendidos por um forte vagido: um robusto menino já esperneava e gritava a todo pulmão. O carro parou, os policiais entreolharam-se e não perderam tempo. Acomodaram a criança da melhor maneira possível e, em marcha reduzida, chegaram à "Casa da Mãe Pobre", onde um médico, ainda no interior do veículo, prestou os primeiros socorros à parturiente. Posteriormente os próprios policiais conduziram dona Coria até a enfermaria, colocando-a calmamente em seu leito.

O pai do menino, passado o susto, queria pagar um charuto para a turma.

Os policiais não aceitaram. Agradeceram a intenção. Despediram-se do casal, explicando que ainda pretendiam prender o criminoso.

E, de fato, minutos depois, o "Sargento" entrava em "cana". Não lhe valeu nem a inesperada intervenção da cegonha!...

PADARIAS DO LEME não obedecem o tabelamento

Moradores da Rua Gustavo Sampaio, no Leme, reclamam contra duas padarias localizadas naquela artéria, as quais, apesar da fiscalização dos agentes da COFAP, não respeitam a tabela recentemente posta em vigor. O pão comum, isto é, o tabelado, quando procurado pelo consumidor nunca é encontrado. Se o freguês reclama e diz que vai comunicar às autoridades competentes é tratado com chacotas, dando a impressão de que os responsáveis por aquêles negócios pouco temem pela infração cometida.

Por nosso intermédio solicitam providências da Delegacia de Economia Popular, a fim de coibir tal abuso.

BANCO DELAMARE S.A.

Vale a pena visitar a NOVA LOJA da R. Quitanda, 30
A mais moderna casa de roupas elegantes da cidade.
Casa Tavares

HOJE é dia de festa...

...em todos os Cantões da SUÍÇA

As comemorações que assinalam a passagem do aniversário de sua Constituição encherão de alegria o povo hevéltico e todos os homens livres do mundo.

A RADIOBRAS, associando-se a êsses festejos, envia a todos os suíços e, particularmente, à colônia aqui radicada, sua mensagem de fé e confiança nos altos destinos do seu país!

Comunique-se com seus parentes e amigos na Suíça, usando o nosso circuito direto radiotelegráfico ou, se preferir, utilize o serviço radiotelefônico direto da **VIA RADIOBRAS.**

Disque para **52-6000**

COMPANHIA RADIOTELEGRÁFICA BRASILEIRA
Av. Rio Branco, 48 - Av. Rio Branco, 243 - Tel.: 52-6000
Av. Atlântica, 1602-A - Tel.: 37-4891
Rio de Janeiro

O NOTICIOSO

Em discurso de ontem, pelo rádio, a esta "grande e difícil Nação", o presidente da República prestou contas de seu govêrno. Depois de referir-se ao "côro dos ressentidos", declarou que não iria fazer um relatório, mas dar, apenas, *notícia* do "estado de saúde" do país. Acompanhemos, pois, êste noticioso.

Após considerações de vária ordem, entre as quais a de que ninguém poderá "negar que não falhou", anuncia que o "regime está consolidado". O país que assistiu, estatelado, a maioria governamental violar tôdas as normas regimentais e da compostura parlamentar para votar um projeto de favoritismo pessoal, tem o direito de perguntar se é possível considerar estável um govêrno que confessa depender de um general. O discurso do presidente é, aliás, todo êle um contraponto. Cada afirmativa dá lugar a uma interrogação. Declarou o chefe do govêrno que se "empenhou firmemente em respeitar o direito, a dignidade e a paz de seus rancorosos adversários". O recente espancamento de parlamentares, não parece confirmar muito tal assertiva, de resto estranha. De qualquer govêrno democrático o mínimo que se espera é que respeite e assegure as liberdades políticas, ainda quando mal usadas.

"Sem alardes farisaicos", passa a anunciar que instituiu "um regime de austeridade administrativa". Poucos momentos antes de ouvir do presidente estas palavras, o país tomava conhecimento do decreto de exoneração do presidente do IAPC. Por que demitido? Cometera alguma falcatrua? Malbaratara dinheiros públicos? Não. Usando do direito legítimo, assegurado pelo artigo 35, inciso III, do Decreto n. 32.667, de 1.º de maio de 1953, o presidente do IAPC demitira três diretores de sua autarquia que, além de se recusarem a comparecer ao gabinete da presidência e de reter processos sabotando o serviço público, articulavam uma greve contra a administração. Incidiam todos nos crimes previstos em lei, contra o Estado e a Ordem Pública e Social. Antes de demitir os funcionários envolvidos no "complot" da sabotagem e da greve, o presidente do IAPC apresentou contra os mesmos queixa à Polícia, a qual ali tomou o número 3.563. Como prova documental arrolou os processos de segurados do IAPC retidos pelos sabotadores. Em seguida, no uso de suas plenas e perfeitas atribuições, demitiu-os. Eram funcionários demissíveis *ad nutum*, porque titulares de cargos de confiança direta do presidente da autarquia, e não do ministro do Trabalho. O sr. Eloywaldo Chagas de Oliveira, após agir assim correta e enèrgicamente em defesa do serviço público, foi exonerado, sem haver pedido demissão, sem haver abandonado o cargo — simplesmente por haver cumprido, lisamente, seu estrito dever funcional.

Os presidentes de autarquias são nomeados pelo presidente da República. Antes de ser o presidente do IAPC exonerado pelo sr. Juscelino Kubitschek, o ministro do Trabalho baixou portaria mandando um funcionário do IAPC assumir a presidência que não estava vaga. O govêrno, sôbre acobertar um ato de sabotagem e de greve, e apoiar uma subversão em seus serviços oficiais, cometeu subversão maior, através da portaria descabida e aberrante do ministro do Trabalho, inconcebìvelmente ratificada pelo sr. Juscelino Kubitschek.

Que espécie de austeridade é esta, que apoia greves no serviço público, precisamente no setor de atividade profissional onde ela é por lei totalmente proibida? Que austeridade é esta, de um govêrno que exonera um presidente de instituto à exata hora em que êle extirpa a sedição de sua autarquia e restabelece a ordem e a disciplina no serviço público?

* * *

Êsse fato, de ontem, põe à prova o farisaismo da "austeridade". Tão farisaica quanto a afirmativa de que foi "contido o empreguismo", desmentido pela nomeação para a superintendência do IBGE, feita de purò favor político-partidário.

"O culto da infalibilidade do poder está derrogado", disse o orador. E' uma verdade, hoje reconhecida até na Rússia... "Não prometi fazer milagres", afirmou adiante o presidente, sem bem se recordar de que o país espera ainda o milagre de crescer 50 anos em cinco anos.

"Temia-se que uma ação demagógica elevasse os salários a níveis impossíveis", sentenciou o sr. Juscelino Kubitschek. A resposta está no comunicado oficial da Federação das Indústrias negando-se a pagar o salário-mínimo por considerar ilegais os processos e a lei que o decretou, marcada pelo abuso do poder.

Reconheceu ainda o chefe do Govêrno que "o custo da vida continua a crescer", mas, em frontal contradição ao compromisso assumido no discurso com que anunciou a decretação dos novos níveis salariais, declara já agora que não apelará para nenhuma "medida intervencionista". Na boa forma do seu reitor invisível em matéria de demagogia salarial, vai deixar como está para ver como é que fica.

A parte do discurso sôbre empréstimos será examinada em outra oportunidade. Hoje vamos apenas acompanhar os tópicos políticos da oração, aos quais foi dada maior ênfase. Concluiu o sr. Juscelino Kubitschek seu discurso muito encantado com o fato de haver sido o primeiro presidente da República a atravessar os Andes. "Viajamos de novo ao encontro do nosso alto destino". Viajar tem sido o destino dêste govêrno.

PAN-AMERICANISMO

A visita dos presidentes da Argentina e da Bolívia e a passagem do presidente do Conselho do Uruguai por esta cidade, logo antes e depois da Conferência de Panamá, dão boa oportunidade de louvarmos a vitalidade do pan-americanismo e de sua grande idéia: a vitória da democracia nas relações interamericanas.

As relações internacionais em outros continentes estão, infelizmente, muito longe da realização dêsse ideal. No entanto, observamos, desconcertados, que os países europeus, asiáticos e africanos não revelam, nem sequer verbalmente, uma vontade exagerada de chegar à mesma fase de evolução que as repúblicas dêste continente já alcançaram.

Haverá menosprêzo nessa atitude? Decerto, não. Todos os países do mundo estão hoje intimamente convencidos da importância e do futuro reservado às repúblicas latino-americanas. Apesar disso, não tomam conhecimento dos nossos ideais democráticos. Como explicar essa irradiação insuficiente?

Mais um acontecimento dêstes últimos dias pode servir para esclarecer as nossas dúvidas: a posse do novo presidente do Peru, democràticamente eleito. A partir dêste momento, todos os jornais do continente americano podem escrever e escrever livremente que o govêrno precedente, do general Odria, era uma ditadura militar, chegada ao poder por meio de uma quartelada e mantida no poder por uma eleição ficticia sem contracandidato. Mas até há poucos dias não era possível manifestar essa opinião, hoje oficialmente admitida dentro e fora do Peru, sem que se recebesse um verdadeiro bombardeio de desmentidos diplomáticos. E' como se assim perturbássemos as relações interamericanas, intervindo nos negócios internos de um país amigo e exemplarmente democrático.

Mas amigos e democráticos são todos êles. O último número do *Hispanic-American Report*, revista político-científica editada pela Universidade da Califórnia, fala, com pesar, de nada menos que quatro repúblicas dêste continente nas quais se prepara eleição ou reeleição do presidente sem possibilidade de haver outro candidato, de oposição. Há chefes democráticos de repúblicas democráticas que há 18 anos mantêm nas mãos poder absoluto ou, há 30 anos, são generalissimos de exércitos inexistentes e Beneitores da respectiva Pátria. Mas todos êles assinam declarações democráticas e são colunas firmes, muito firmes, do pan-americanismo.

* * *

E podemos modificar essas coisas? Em parte, não. O pan-americanismo, que levamos a sério, não nos permite a menor intervenção nos negócios internos das outras repúblicas americanas. O que podemos fazer é outra coisa: extirpar os resíduos ou sintomas daquele falso americanismo caudilhista em nossa própria casa. Isto é: dar um exemplo.

Tópicos & Notícias

O TEMPO — Previsões para o Distrito Federal — Tempo bom com nebulosidade aumentando, passando a instável com chuvas e trovoadas. Temperatura estável entrando em declínio no fim do período. Ventos de Norte a Oeste rondando para o Sul, frescos. Máxima, 25.1. Mínima, 17.7. (Serviço de Meteorologia do Ministério da Agricultura).

No Exército

Há no Exército, no momento, doze oficiais generais sem comissão. São êles: marechal Mascarenhas de Morais, generais-de-exército Zacarias de Assunção, João Carlos Barreto, general-de-divisão Nicanor Guimarães de Souza, general-de-divisão Artur Hesckett Hall, general-de-divisão Juarez Távora, general-de-divisão Tasso Tinoco, general-de-divisão Bina Machado, general-de-divisão Thales de Azevedo Villas Boas, general-de-brigada Nilo Guerreiro Lima, general-de-brigada Iná de Carvalho Teper e general-de-brigada graduado Waldemar Meira de Vasconcelos.

Apesar disso, foram nomeados por decreto para funções privativas de general os coronéis Carlos Paiva Chaves (1 DC), Hugo Panasco Alvim (AMAN), Aloisio Miranda Mendes (AD/1), Luiz Augusto da Silveira (Chefe do EM da ZN) e Thales Moutinho da Costa (4 DC).

(Do "Diário do Congresso", 31 de julho de 1956, página 2012).

Atomobrás

O sr. Dagoberto Sales apresentou há tempos um projeto, estilo "brás". Pretendia entregar ao Estado a questão da exploração da energia nuclear. Agora, mais realista do que o rei, o sr. Oscar Correia acha que não era bastante monopolista o projeto do deputado por São Paulo. Estudando a proposição, conseguiu exagerar mais ainda a estatização da energia nuclear, estendendo o contrôle do Estado, das areias até à utilização pacífica ou bélica da fissibilidade do átomo.

O govêrno se diz a favor da livre iniciativa. Os benefícios do regime em que os contrôles oficiais se limitam ao estritamente essencial, são preconizados pela Constituição. Presidente e ministros timbram em acolher homens da indústria e do comércio, dando-lhes a impressão de que o país precisa de sua atividade e capacidade criadora.

O Congresso porém quer fechar, através do miopismo jacobinista de alguns deputados a fonte de riqueza que se expande pelo trabalho paciente e cotidiano dos particulares. Como se isso não bastasse, alguns elementos menos avisados procuram agora levar ao exagêro o prurido nacionalista. Petrobrás, Eletrobrás, Salbrás, Pinhobrás, Açucarbrás, Alcoolbrás e agora Atomobrás. Fecham os olhos a tudo quanto se disse sôbre as emprêsas particulares alicerçadas no esfôrço e na experiência de longos anos. Esquecem que o regime não comporta uma administração de bens em grande escala e afunda-se dêste modo no empreguismo.

É preciso arrepiar caminho, enquanto é tempo. Mais cedo ou mais tarde, na marcha em que vamos, estaremos mais adiantados em questão de estatização do que pròpriamente as repúblicas socialistas soviéticas. Nossa estrutura administrativa não está preparada para essa avalanche de emprêsas estatais. Cairemos no caos e na confusão, perderemos na irremediável macrocefalia o senso da medida e marcharemos de olhos vendados para uma revolução cuja bandeira será desfraldada paradoxalmente pelos que desejam trabalhar sem as peias do paternalismo do Estado.

Carne e matadouro

O secretário de Agricultura da municipalidade anuncia nova redução no preço da carne nos mercadinhos sujeitos ao seu contrôle. Por outro lado, um vereador denuncia que a Prefeitura está comprando para os seus hospitais, carne a 49 cruzeiros, enquanto manda vender a 34 o quilo naqueles mercadinhos. É um contra-senso. Mas como a Prefeitura é um barco sem rumo, o absurdo explica-se por si mesmo.

E nessa questão da carne continuará à matroca enquanto o prefeito e o secretário continuarem a tratar preguiçosamente o caso do matadouro de Santa Cruz, verdadeiro caso de calamidade pública.

Reflorestamento

O governador paulista enviou ao Legislativo estadual — como informa a seção de Economia & Finanças — um projeto de lei regulando as atividades que, em cooperação, exercerão o Executivo estadual e a União no combate à devastação das florestas paulistas e na recuperação das terras atingidas pelo abate das árvores. Todo um processo de reflorestamento será, assim, pôsto em andamento no grande Estado bandeirante.

Várias vêzes insistimos na necessidade que tem o Brasil de iniciar uma verdadeira campanha de reflorestamento, que evite o desordenado abate das árvores, corrija os efeitos da erosão, repovoe as florestas e suste o processo de transformar em desertos nossas terras aráveis. Para tanto, é indispensável que o govêrno federal e governos estaduais coordenem esforços e entrosem seus movimentos. O que vai ser feito em São Paulo deveria repetir-se nas demais Unidades da Federação para que se extirpe um dos maiores males da economia brasileira: o esgotamento dos recursos florestais.

Uma vergonha

Outrora o serviço de esgôtos era feito, no Distrito Federal, pela City Improvements, que mantinha várias estações de tratamento dos dejectos humanos, antes de serem atirados no mar. O processo então em uso oferecia defeitos, pois o que se fazia era o tratamento químico, quando sabidamente o biológico, adotado em outras grandes cidades, como Paris, por exemplo, é considerado mais higiênico. Além dessa inferioridade havia por parte daquela concessionária britânica, já sentindo o término de seu contrato, a impossibilidade de realizar com boa técnica o mesmo tratamento químico, de que resultava freqüentemente o lançamento, no mar, dos detritos em natureza, sem qualquer tratamento. Mas, de um modo geral, ainda havia tratamento químico, embora incompleto.

Depois que a Prefeitura assumiu o encargo de realizar o que outrora era feito pela City, tudo piorou. Primeiro pela taxa de saneamento, muito aumentada. E nada de serviços que atendam à saúde da população! Ainda agora, uma análise das péssimas condições em que se encontram as águas da Lagoa Rodrigo de Freitas, concluiu pela presença, nelas, de despejo de imundícies, inclusive dejectos humanos, poluindo as águas.

Isso é simplesmente vergonhoso. Mas não se passa sòmente naquela lagoa, já tendo sido verificado também em Copacabana.

Não há dúvida, portanto, que, se os serviços de esgôto na capital do Brasil já deixavam muito a desejar nos tempos da City, hoje êles se tornaram uma vergonha, um verdadeiro atentado à população, porque a administração municipal, de algum tempo para cá tem feito só política à custa dos cofres municipais. E política apenas é que continuam fazendo também os vereadores.

O preço dos remédios

A indústria e o comércio de medicamentos constituem hoje uma das maiores fontes de rendas particulares no Brasil. Não têm conta os laboratórios, nacionais ou estrangeiros nacionalizados, que exploram êsse rendoso negócio. Também a importação de drogas fabricadas no exterior representa um excelente emprêgo de capital.

Tudo isso é realmente muito estimável. O progresso e a formação da riqueza são sem dúvida coisas apreciáveis. Convém todavia uma consideração: trata-se de utilidades que somos obrigados a comprar sem poder escolher a hora em que o fazemos. Se a doença surge em casa, com dinheiro ou sem êle, é indispensável comprar remédios. Em vista dessa contingência deveria sem dúvida seu comércio revestir-se de um sentido humanitário dispensável em outros ramos. Isto infelizmente não sucede. Não preconisamos a ruina dos industriais e comerciantes de remédios. Apenas lhes pedimos que tenham um pouco de pena do aflitos.

ATOS OFICIAIS

Decretos no C.N.A.E.E. — Aprovada a tabela de mensalistas da E.T.N.

O Presidente da República assinou os seguintes decretos no Conselho Nacional de Águas e Energia Elétrica, do MINISTÉRIO DA AGRICULTURA:

outorgando à Prefeitura Municipal de Astorga concessão para o aproveitamento progressivo da energia hidráulica da queda dágua do Cebolão existente no curso dágua Cebolão distrito e município de Astorga, Estado do Paraná, destinado à produção, transmissão e distribuição de energia elétrica para serviço público;

autorizando a Companhia de Eletricidade do Alto Rio Grande a construir uma linha de transmissão entre São João del Rei e Barbacena, com derivação no município de Barroso, no Estado de Minas Gerais; e,

declarando de utilidade pública diversas áreas de terra necessárias à construção da linha de transmissão de que trata o decreto 36.318, de 8/10/54, e autorizando a São Paulo Light and Power Co. Ltd., a promover a desapropriação das mesmas.

Tabela de Mensalistas da E. T. N. — O Presidente Juscelino Kubitschek assinou decreto, aprovando a Tabela Numérica Especial de Extranumerário-mensalista da Escola Técnica Nacional, da Diretoria de Ensino Industrial do MINISTÉRIO DA EDUCAÇÃO E CULTURA.

Autorizados a pesquisar minérios —O Presidente Juscelino Kubitschek assinou decretos na pasta da Agricultura, autorizando:

No Território do Amapá — Paulo Uohann Carl Emil Adolf Bremer a pesquisar minérios de ferro e associados no município de Macapá;

no Estado do Ceará — Leocádio Araújo Júnior a pesquisar quartzo e associados no município de Santa Quitéria;

no Estado do Rio — Lauro Batista a pesquisar feldspato e associados no município de Saquarema;

no Estado de Minas — Sebastião Moreira Jr. a pesquisar mica e associados no município de Governador Valadares; e João Soares da Silva a pesquisar mica no município de Governador Valadares; e,

no Estado de Santa Catarina — Mário Pinheiro a pesquisar carvão mineral no município de Criciuma.

Curso de Polícia Militar — O Presidente da República autorizou a Polícia Militar do Distrito Federal a enviar ao Panamá os capitães Heitor de Abreu Soares e Elí de Freitas, o 1.º tenente Ivan Ribeiro de Araújo Viana e os aspirantes a oficial Ubirajara Pereira Rosete, Leri Teixeira de Carvalho e Ciro Eduardo Koning da Silva, a fim de frequentarem o Curso de Polícia Militar para oficiais, em Fort Gullick, na Zona do Canal, a convite daquele Govêrno.

Autorizados a afastarem-se do país — O presidente Juscelino Kubitschek autorizou a afastarem-se do país, sem ônus para os cofres públicos, os seguintes servidores — Jorge Lopez, assistente de ensino, da Escola de Agronomia e Veterinária da Universidade do Rio Grande do Sul, pelo prazo de um ano, a fim de usufruir nos Estados Unidos da América a bôlsa de estudos que lhe foi concedida pela Fundação Rockefeler; Alcides Caldas, professor catedrático da Escola Nacional de Química, sem prejuízo de seus vencimentos, a fim de representar a referida Escola no XV Congresso Internacional de Química Pura e Aplicada, que se realizará em Lisboa, no mês de setembro vindouro; Gilda Guimarães de Almeida Gomes, médica do Hospital dos Servidores, pelo prazo de 12 meses, a fim de freqüentar curso de aperfeiçoamento na Columbia University, nos Estados Unidos da América; e Henrique de Azevedo Pena, médico do Instituto Oswaldo Cruz, a fim de comparecer ao Seminário sôbre a produção de vacina anti-variólica dessecada, a realizar-se em Lima, Perú, de 19 a 25 do próximo mês de agôsto.

Ministério da Justiça

Suspensos um enfermeiro e um auxiliar do Hospital do S.A.M. — Foram suspensos, por cinco dias, Guilherme Fernandes Porral e Oswaldo Gomes, respectivamente, enfermeiro e auxiliar de serviços médicos do Hospital Central do Serviço de Assistência a Menores.

Superintendente das Casas Lar — O diretor do Serviço de Assistência a Menores designou o médico Haroldo Arthur Ferreira da Costa e Silva para superintender as Casas do Lar.

Estrangeiros com permanência definitiva — Foi concedida permanência definitiva no nosso país aos seguintes estrangeiros: Sentoro Teramura, Ercole Ferrero, Consuelo Colomar Ferrero, Carlos Delfim Fernandez Costas, Alfio Vincoli, Genzaburo Chteri, Alessandro Campi, Oscar Arnoldo Frade, Rosario Calcutano, Bruna Leone, Fladys Ellen, Rick, Afonso Pinto de Magalhães, Mildred Alice Sweet, Felix Penaranda, Arnnelo Mohd Zughayr, Guilhermo Delgado, Jean Marie Coudert, Delfim dos Santos Fernandes, Giuseppe D' Alema, Florinda de Jesus Diniz, Frida Kleiner de Huber, Laura Mazda Brudaghio, Patricia Elaine Lassen, Francisco Gusmanih Palis, Bridget Mary Sweency, Meta Theumart Vogel, Mario Albeni, Matilde Mazzatti Albeni, Marina Azize de Constantino, Paul August Hermann Hohne, Joaquim Pinto Pinheiro, Rodolfo Omar Barbieri, Chananla Koper Gesser, Simon Fabio Tomchinsky, Sarita Bianca Tomchinsky, Javier Telbo Acosta, Chanca Cyria Migdal e Tobias Feivel Fares.

Tem que sair do Brasil — O pedido de permanência definitiva do austríaco Irimbert Patz-Cheider, residente no Distrito Federal, foi indeferido.

Pedidos de indulto ou comutação indeferidos Estão no Departamento do Interior e da Justiça, com despachos negativos, os pedidos de indulto ou comutação dos seguintes sentenciados: Severino Ramos Gouveia, Nelson da Ponte Pinheiro ou Nelson Pontes ou nelson Pinheiro Pontes, Waldemar Ferreira, João Raimundo da Silva, Pedro de Souza, José Elias dos Reis ou Jair Alves Pimenta, Almerindo Pereira da Silva, José Soares da Silva, João José Soares, Tarcilio ou Tacilio Martins, Mauro de Carvalho ou Mauro Carvalho do Nascimento, Mario Batista das Chagas, Walter Marques, Waldemar Soares de Lima, Emilio Lineira, José Laudelino de Carvalho, José Beata da Silva, Gonzaga Pereira da Silva e Lourival de Souza Oliveira.

BANCO DO COMÉRCIO S/A
O mais antigo desta praça
Rua do Ouvidor, 93/95

Pingos & Respingos

Houve sururu grosso na Assembléia Legislativa de Pernambuco, por causa de uma entrevista concedida pelo governador Cordeiro de Faria. Depois de troca de palavrões em alto calão (o baixo é o dos vagabundos), houve sopapos, pontapés e tiros.

O deputado Agripino Almeida declarou, depois, ter disparado o seu revólver para o ar, a fim de acalmar os ânimos.

Por que não preferiu êle uma bomba de dinamite, à falta de uma dita atômica?

* * *

Telegrafam de Manaus que naquela capital só se come carne duas vêzes por semana. Mas o regime quaresmal não é fácil. Devido à escassez do pescado, está êle sendo vendido a cem cruzeiros o quilo.

Terão secado o Amazonas e os seus afluentes?

* * *

Chama-se Aparecida Farias a chefe de uma quadrilha especializada em roubar plantas raras nas residências de Orosco (São Paulo).

Aparecida já foi subprefeito de São João Novo e vereadora da Câmara Municipal de São Roque. Agora está no xadrez.

Comenta-se o fato de, só depois de abandonar a política, ter ela se dedicado à profissão de colhêr o que não plantou.

* * *

Está sendo realizado no Jardim da Infância N. S. de Fátima, no Leblon, um curso de decoração para crianças.

"Sendo matéria nova entre nós, vem alcançando grande sucesso", informa a um repórter a diretora, d. Marília Escostigny.

Matéria nova é que não, desculpenos a professôra. Não há país que não conheçam a arte decorativa dos seus garotos manifestada nos muros e paredes. Dá-se, apenas, que são artistas autodidatas.

Cyrano & Cia.

O PROF. NEHEMIAS GUEIROS é o novo presidente da Ordem dos Advogados — Sua eleição, ontem, fêz-se por unanimidade

Foi ontem eleito presidente da Ordem dos Advogados do Brasil o jurista Nehemias Gueiros de que já fazia parte, como representante de Pernambuco, integrando seu Conselho Federal. Agora, o dr. Nehemias Gueiros passa a ser também presidente do Conselho Federal, por determinação estatutária.

A decisão foi tomada por unânimidade pelos 23 representantes das diversas unidades da Federação naquele Conselho de juristas. O novo presidente da Ordem dos Advogados sucede ao ex-ministro Seabra Fagundes e deverá ser empossado no cargo no próximo dia 11 de agôsto, data em que se inicia o biênio de sua gestão.

Juntamente com o professor Nehemias Gueiros foi eleito secretário-geral da Ordem o dr. Alberto Barreto de Melo.

SERÁ REVOGADA a decisão que elevou os ágios mínimos

O gabinete do ministro da Fazenda distribuiu ontem a seguinte nota à imprensa:

"O ministro da Fazenda desmentiu hoje (31-7) que se cogitasse da modificação dos ágios mínimos resultante de decisão já antiga do Conselho da SUMOC e cuja execução s. exa. suspendeu.

Afirmou o ministro que, ao contrário do que se propala, a decisão do Conselho que elevou os ágios mínimos será revogada, não tendo, pois qualquer fundamento notícias recentemente divulgadas no Rio e em São Paulo."

CONSTRUÇÃO DA USINA DE CACHOEIRA DOURADA

Em solenidade a ser realizada na manhã de hoje, no palácio do Catete, o presidente Juscelino Kubitschek deverá autorizar o Banco Nacional do Desenvolvimento Econômico e o Tesouro Nacional a realizarem operações financeiras com as Centrais Elétricas de Goiás S. A. com vistas aos trabalhos de construção da Usina Hidrelétrica de Cachoeira Dourada, no Estado de Goiás.

O Banco do Desenvolvimento concederá um empréstimo no montante de Cr$ 113.112.000,00 e o Tesouro Nacional dará aval a um financiamento de ..... 3.427.000 dólares, para aquisição de equipamento estrangeiro, operações essas que permitirão às Centrais Elétricas de Goiás a atacarem as obras compreendidas na primeira etapa do aproveitamento do potencial hidrelétrico da Cachoeira Dourada, para produção de 50.000 kw.

A Usina de Cachoeira Dourada fornecerá energia elétrica a uma importante região geo-econômica, abrangendo municípios do Estado de Goiás e do Triângulo Mineiro.

O VATICANO E A CONFERÊNCIA DOS PRESIDENTES AMERICANOS

VATICANO, 31 — "A dignidade da pessoa humana e a proeminência dos valores espirituais foram claramente afirmados na Declaração do Panamá, subscrita pelos vinte representantes dos países das duas Américas, reunidos na pequena sala do Convento de São Francisco, sala hoje conhecida sob o nome de "Sala Bolivar" — declarou o rádio do Vaticano, em seu jornal falado em francês.

— "A breve e vigorosa Declaração do Panamá afirma, entre outras coisas, que a missão da América é de desenvolver uma forma de civilização que se baseia no respeito da personalidade humana, e onde o Estado existe para servir e não para dominar o indivíduo. Em um mundo onde os direitos fundamentais e os valores espirituais são gravemente ameaçados pelas fôrças totalitárias, a América quer permanecer fiel à sua tradição de bastião da liberdade do homem e da independência das Nações".

"Uma América unida, forte e generosa, não deve sòmente promover o bem estar do continente americano, mas deve se empenhar em dar ao mundo os benefícios de uma paz fundada sôbre a justiça e a liberdade, que permita a todos os povos, sem distinção de raça ou de religião, trabalharem com confiança no futuro". F. P.

O BRASIL NO V CONGRESSO INTERNACIONAL DE PONTES E ESTRUTURAS

O presidente Juscelino Kubitschek assinou decreto, na pasta das Relações Exteriores, designando sem ônus para o Tesouro Nacional, a seguinte Delegação para representar o Brasil no V Congresso Internacional de Pontes e Estruturas, que se realizará em Lisboa: chefe da Delegação, Antonio Alves de Noronha; e, delegados, Sidney Martins Gomes dos Santos, Samuel Chamacki, Telemaco van Langendonck, Aderson Moreira da Rocha, Leopoldo Moreira e Nahul Benevolo.

GRUPO BOAVISTA DE SEGUROS
Cap. e Res. Cr$ 212.005.885,40

PAGAMENTOS NO TESOURO NACIONAL

A Pagadoria do Tesouro Nacional efetuará hoje o pagamento das seguintes fôlhas do 6.º dia útil:

Aposentados do Ministério da Educação, ns. 4.701 a 4.709; do Ministério da Saúde, ns. 4.730 e 4.731; e do Ministério da Viação ns. 4.901 a 4.907.

Pagadores do Tesouro efetuarão o pagamento nos Ministérios da Justiça, Educação, Saúde e Agricultura.

ECONOMIA & FINANÇAS

REGIÃO ESQUECIDA

O senador Mendonça Clarck, representante do Piauí, pronunciou em dias da semana passada um discurso em que pôs em destaque as dificuldades econômicas de seu Estado. No **Correio Agrícola** de domingo último, o sr. Pimentel Gomes mostra que o Maranhão está quase abandonado. Em um e outro caso fica bastante claro que a renda de cada uma daquelas unidades é pequenissima e modesta a assistência que o govêrno federal lhes tem dispensado.

Na verdade, Maranhão e Piauí constituem uma das regiões mais promissoras do país, por suas potencialidades e pelas condições ecológicas que apresentam. Não obstante, figuram entre os Estados mais pobres do Brasil, verdadeira terra esquecida, comprimida entre o Nordeste flagelado e o Norte, propriamente dito — Amazonas, Pará e Territórios — já melhorando por obra de algumas ocorrências realmente bonançosas, como o aparecimento do petróleo e a redescoberta da borracha por fôrça das exigências globais da economia brasileira.

O senador Mendonça Clarck aborda em sua oração o grave problema da relação de trocas do Piauí, que se apresenta de forma excessivamente desfavorável tanto pelo resultado que apresenta, quanto pelo natural carregamento para a regiões do Sul das divisas que fornece à receita cambial do país. Mostra ainda a amputação que vêm sofrendo as dotações orçamentárias para as obras contra as sêcas naquele Estado, o que é realmente delicado, tanto mais que o já famoso "polígono das sêcas" tem apresentado, por obra de poderosas influências políticas, um dilatamento extraordinário.

O nosso companheiro, sr. Pimentel Gomes, exalta as potencialidades do Maranhão, mostrando o que o Estado poderia ter como riqueza produzida e o que deixa de oferecer à economia nacional por um quase total abandono. E focaliza também o não aproveitamento de sua rêde hidrográfica e as obras ferroviárias que nunca terminam.

Os dois documentos formam um conjunto interessante, revelando que a região merece, com urgência, as atenções do govêrno federal tanto pelas dificuldades que enfrenta quanto pela promessa econômica que representa para o Brasil. Mas ao se examinar o teor dos dois documentos, não deixa de ser impressionante a constatação de fenômenos que há muito deveriam ter sido passíveis de divulgação e de combate por parte dos piauienses e maranhenses, tão difíceis são as condições que enfrentam as duas Unidades da Federação. Infelizmente, porém, raras são as vozes que se levantam para a defesa dos dois Estados e as bancadas de cada um no Congresso mais se têm caracterizado pela extraordinária passividade no que se refere aos interêsses estaduais.

A realidade brasileira e a forma político-administrativa do país indicam que é imperioso um contínuo assédio das representações estaduais, sobretudo dos Estados econòmicamente mais pobres, para que a distribuição de rendas e a atenção das autoridades federais possam amparar, senão satisfatòriamente, pelo menos de modo a evitar que tais Unidades da Federação cheguem ao ponto de penúria e de atraso a que vão atingindo o Maranhão e o Piauí. Isso exige, porém, além da necessária combatividade, conhecimento de causa, o que parece não ser verdadeiro para muitos dos representantes políticos dos dois grandes, mas pobres Estados.

I — NO PAIS

Em carta ao deputado Herbert Levy, o ministro da Viação apresentou interessante argumentação sôbre o recente aumento das tarifas de serviços públicos. A elevação das referidas tarifas é, sem dúvida, uma das medidas que precisamos tomar para corrigir os desvios observados no processo econômico do país. Deve, porém, ser medida perfeitamente articulada com outras providências, para não degenerar em perigoso elemento de perturbação da ordem e da própria política oficial.

Notícias que chegam de Manaus indicam que a situação do abastecimento da cidade é grave, vivendo a população momentos de real preocupação. Situações como essa podem ter desfechos delicados, motivo por que geram graves apreensões em todo o país.

A liberação do Entrepôsto de Gêneros da Prefeitura, um dos resultados positivos da campanha "alimento barato para o carioca", que o Correio realizou, dá às autoridades precioso elemento para regularizar o abastecimento do Rio. Vamos ver como será aproveitado doravante o Entrepôsto.

II — NO EXTERIOR

A renda nacional dos Estados Unidos, ao que tudo indica, apresentará no ano que corre um novo recorde, já que os cálculos demonstram ter a mesma atingido, no primeiro trimestre, um ritmo correspondente a US$ 408 milhões. A notícia, veiculada pelo Conselho de Assessores Econômicos do presidente, parece afastar preocupações quanto a possíveis recuos nas atividades econômicas do grande país.

Segundo informações bem recentes do govêrno argentino, as ferrovias do país dão um deficit diário avaliado em 3 milhões de pesos. Além disso, deixam de transportar 5 milhões de toneladas de mercadorias estocadas nas gares. Notícia-se ainda para breve uma completa remodelação do sistema ferroviário do país.

No Reino Unido continua intensa a ação oficial no sentido de fomentar as exportações para os Estados Unidos e Canadá. Depois de garantir aos empreendedores britânicos suprimento de dólares para investimentos nos dois países que possam estimular para ambos, o govêrno notificou que simplificará ainda mais as formalidades e emolumentos que recaem sôbre tais exportações.

III — CAFÉ

Ainda o café solúvel

Segundo o Bureau Pan-Americano do Café, as vendas de café solúvel nos Estados, no ano de 1955, ascenderam a US$ 350 milhões. Mostra também que muitos varejistas preferem o café solúvel, ao torrado, pois ocupa menos espaço nas prateleiras e lhes dá maior margem de lucro. Parece, pois não mais se pode duvidar da poderosa penetração do solúvel, já contando com a simpatia de um poderoso núcelo de influência — o comércio varejista.

IV — PETRÓLEO

Mercado norte-americano

Registra-se êstes dias, na economia petrolífera dos Estados, uma curiosa disputa. As emprêsas menores exercem severa pressão para um aumento nos preços do óleo cru, dada a elevação sensível de suas despesas de operação. As grandes emprêsas reagem, todavia, pois consideram que, no momento presente, de forte pressão da oferta sôbre a procura de petróleo e derivados, seria difícil manter uma alta de preço sem fortes influências sôbre a posição estatística. Esperam-se para breve algumas alterações no mercado de petróleo dos Estados Unidos.

V — REGISTRO ESTATÍSTICO

Um dos óleos vegetais de grande procura no mercado internacional é o de tungue. O grande fornecedor do produto até há alguns anos atrás era a China Continental, país que como o govêrno soviético, restringiu bastante suas vendas do produto ao estrangeiro. E' interessante, portanto, apresentar alguns números sôbre a produção brasileira de tungue, que poderia, eventualmente, vir a constituir-se em poderoso elemento de nossa receita cambial:

Anos	Area cultivada (ha)	produção (1.000 tons)	Valor Cr$ milhões
	(ha)	(1.000 tons)	(Cr$ milhões)
1952	6840	6,5	10,0
1953	6000	6,4	11,3
1954	5100	6,2	12,1

VI — NOTAS E COMENTÁRIOS

O governador de São Paulo acaba de enviar à Assembléia do Estado um projeto de lei que regula a cooperação entre a União e o Executivo Estadual para um racional programa de reflorestamento e recuperação das terras atingidas pela erosão. O documento é, sem dúvida, de grande importância.

Da Europa chegam notícias de que os países pertencentes à Organização Econômica de Cooperação Européia vão estudar em conjunto uma poderosa redução de tarifas, como passo decisivo para a ampliação dos níveis de comércio entre êles. É assunto que interessa sobremodo ao mundo todo.

(Para outras informações sôbre comércio e produção, vejam, no segundo caderno, a seção "Vida Comercial").

BANCO BOAVISTA S. A.
Uma completa organização bancária.

PAGAMENTO DOS ANTIGOS SERVIDORES da Southern Brazil Lumber & Colonization Company

Com o despacho do presidente da República, foi restituído ao Ministério da Fazenda o processo em que o Ministério da Guerra solicita autorização para que lhe sejam adiantados recursos a fim de atender ao pagamento dos antigos servidores da Southern Brazil Lumber & Colonization Company num total de Cr$ 17.225.040,70.

Foi o seguinte o despacho do presidente da República: "De acôrdo".

SERVIÇO DO PATRIMÔNIO DA UNIÃO

Posse do novo chefe da Delegacia no Distrito Federal

Perante o diretor do Serviço do Pessoal do Ministério da Fazenda tomou posse ontem do cargo de chefe da Delegacia do Serviço do Patrimônio da União no Distrito Federal o sr. Temistocles Barroso de Carvalho, oficial administrativo classe "O", do quadro Suplementar daquele Ministério.

O sr. Temistocles de Carvalho é antigo funcionário da Fazenda com várias e importantes comissões naquela Secretaria de Estado.

O ESCOAMENTO DA SAFRA DE TRIGO PREOCUPA OS TRITICULTORES DE PALMEIRA DAS MISSÕES

Acompanhada do sr. Josino de Assis, diretor do SPI e ex-prefeito de Palmeira das Missões, foi recebida pelo ministro da Agricultura, general Ernesto Dornelles, uma comissão de triticultores daquele município gaúcho.

Os integrantes da aludida comissão fizeram àquele titular uma detalhada exposição sôbre problemas relacionados com silos e armazenagens defrontados pelos triticultores de Palmeira das Missões acentuando estarem esperando para breve, uma safra de trigo que se estima em cêrca de novecentos mil sacos. Ao mesmo tempo, os agricultores se preocupam com o transporte dessa volumosa produção de trigo, problema antigo e que se renova cada ano.

Depois de ouvir os triticultores gaúchos, o ministro Ernesto Dornelles assegurou-lhes que as suas reivindicações seriam atendidas, na época oportuna, pelo Ministério da Agricultura.

A comissão de triticultores de Palmeira das Missões era chefiada pelo coronel Darcy Kurtez e tinha como membros os srs. Mário Kobato, Benjamin Fiadi, Afranio Irineu e Brassen Berainttin Dagué.

INDEFERIDO O AUMENTO AOS ESCREVENTES

Em memorial ao desembargador corregedor da Justiça local, a Associação dos Escreventes da Justiça do Distrito Federal requerera lhes fôssem concedidos, a partir de janeiro do corrente ano, os benefícios do art. 1.º da Lei 2.745, de 12 de março, que aumentou os vencimentos dos funcionários públicos; e bem assim que os descontos para as contribuições devidas ao IPASE fôssem feitas de acôrdo com os novos valores atribuidos aos seus vencimentos pela aludida lei.

Essa reivindicação surgiu tendo em vista inclusive que os serventuários pagos pelos cofres públicos e os da Secretaria do Tribunal de Justiça já passaram a receber o benefício. Assim, os ora pleiteantes são os serventuários que recebem através das custas, conforme o respectivo Regimento. Depois de ouvir as partes interessadas através das suas associações de classe, no caso os titulares de cartórios e os funcionários, o desembargador corregedor vem de dar despacho em que indefere a petição dos serventuários, por falta de amparo legal.

Contudo, objetivando uma solução para o caso, convocou uma reunião para o próximo dia 14, a que deverão estar presentes as duas diretorias das entidades de classe interessadas no problema, ou seja, a dos titulares e a dos escreventes.

Agora
POTÊNCIA CONJUGADA
para o seu carro: o Novo
ESSO EXTRA MOTOR OIL
"FAIXA DOURADA"
e a
GASOLINA ESSO E-56
(Concentrado Derivado de Petróleo)

Numa só parada no Seu Revendedor Esso, duas novas vantagens para o seu carro: o Novo Esso Extra Motor Oil "Faixa Dourada" e a Gasolina Esso E-56!

V. obtém "potência conjugada" porque os dois produtos permitem que V. aproveite o máximo rendimento do motor... funcionamento mais suave... limpeza constante do motor... e maior prazer em dirigir!

ESSO STANDARD DO BRASIL (ESSO)

PREFEITURA

EXAME NA ESCRITA DAS CONCESSIONÁRIAS DOS SERVIÇOS DE BONDES

Avaliação dos terrenos da favela do morro da União — A diretoria da Sociedade dos Médicos da PDF

O prefeito Negrão de Lima assinou portaria atribuindo ao advogado Almir Tavares, as funções de presidente da comissão instituida com a finalidade de proceder ao exame técnico, contábil, econômico e financeiro das companhias de Carris, Luz e Fôrça do Rio de Janeiro Limitada, Ferro Carril do Jardim Botânico e Ferro Carril Carioca, concessionárias dos serviços de bondes nesta capital.

* * *

Os engenheiros José Tiburcio Franco Henriques, José Eugênio de Macêdo Soares e Florentino Rizzo de Oliveira, foram designados pelo governador da cidade, para procederem à avaliação do imóvel situado na estrada do Areal ns. 1240 e 1260, onde está localizada a chamada "Favela do Morro da União".

De conformidade com a portaria assinada pelo chefe do Executivo Municipal, os engenheiros Carlos Soares Pereira e Tobias d'Angelo Visconti vão representar a Secretaria de Viação e Obras no Congresso Internacional de Geografia, a realizar-se durante êste mês, nesta capital.

* * *

Em visita de cortesia ao prefeito Negrão de Lima, estiveram na tarde de ontem no Palácio Guanabara, sendo recebidos no salão nobre, em audiência especial, os integrantes da Comissão Artística e Cultural do Teatro Municipal, juntamente com todos os artistas participantes da atual temporada lírica internacional.

* * *

Fazendo-se acompanhar do sr. Raul Raúl Bazán Dávila, embaixador do Chile em nosso país, o comandante e demais tripulantes do navio-escola "Esmeralda", pertencente à Marinha de Guerra do país andino foram recebidos pelo governador da cidade, na tarde de ontem, com os quais o prefeito se entreteve em cordial palestra.

* * *

Os componentes da equipe norte-americana de basquetebol do São Francisco Dons, ora nesta cidade, estiveram na tarde de ontem, no Palácio Guanabara, em visita de cortesia ao prefeito, com quem mantiveram longa palestra. Depois, os visitantes percorreram tôdas as dependências da sede do govêrno municipal.

* * *

Os postos coletores municipais arrecadaram ontem a importância de Cr$ 51.622.248,20.

CONSTITUIDA A DIRETORIA DA SOCIEDADE DOS MEDICOS DA P. D. F.

No dia 30 de julho último, ás 20,30 horas, na sede do Club Municipal, realizou-se a eleição para a nova diretoria da Sociedade dos Médicos da Prefeitura, recentemente fundada, ficando assim constituida: presidente, Joaquim Nicolau Filho; primeiro vice-presidente, Arthur de Siqueira Cavalcanti, segundo vice-presidente, Murilo Capanema de Souza; Comissão Fiscal: Domingos d'Angelo, Indalécio Iglesias, Gentil de Castro, Nilo Romero e Paulo Arthur Pinto da Rocha; Conselho Diretor: Darci Monteiro, Luiz Pires Leal, Ezio Fundão, Santerre Batalha Dittz, Silvio Rangel, Carlos Nascente Tinoco, Gerdal Bóscoli, Luiz Campos Melo, Ataíde Tourinho, Euclides Carvalho de Oliveira, Deyler Goulart Meira, Estevão Corrêa, Cesar Fleury de Araujo, José Pinto Ferreira Alves, João Batista de Azevedo Lima, José Pereira de Araujo, José Novaes Neto, Osvaldo Pinheiro, Pedro da Cunha Junior, Gilberto Ururai, Renato Pacheco Filho, Julio Sanderson de Queiroz, Alis Simão Guerreiro de Carvalho, Fernando Quintela, Olavo de Andrade Lira, Laureano Vieira Pontes Corrêa, Alvaro Vieira, Valdemar Martins, Antonio Carlos Giglioti, Jacques Dornelles, Rui dos Santos Batista, Silvio Rubens Barbosa da Cruz, Miguel Elias Abu-Merhy, Nelson Maciel Pinheiro, Ugo Pinheiro Guimarães, Fabio Allatar Sá Earp e Tales Granja Machado.

CONCURSO PARA TECNICO DE LABORATORIO

O chefe do Serviço de Seleção torna público, para conhecimento dos interessados, que é o seguinte o resultado final da especialidade Anatomia Patológica do concurso para tecnico de laboratório: Rubens Samis — nota final 68,16; Maria Angela Vergara Paes Leme — 70,16; Noé Marchevsky — 65,16; Paulo Francisco Almeida Lopes — 68,16.

SECRETARIA DE ADMINISTRAÇÃO

Departamento do Pessoal

DESPACHOS DO DIRETOR

Eloisa Mendes Fontes de Oliveira — **Deferido**; Antonio Pereira dos Santos Leal — **Nada há que deferir**; Paulo Rodrigues de Souza, Edith Soares Scion Ribeiro, Ricardo Costa Prado, João Ferreira Shote, Danilo Lima, Violeta Antonio do Nascimento, Luiz Sampaio do Nascimento, Jairo Arruda Estrela, Eugenio Trombine Pelerano, Ile Antonio da Silva, Geraldo Antonio Corrêa, Armando Rodrigues Aveiro, Osealdo Cruz, Marinbalde Indio do Brasil Ferraz, Antonio Nunes Ouriques Filho, Joaquim Pereira, Norberto de Aguiar Belas, Moacir Farias, Sylvio Borges, Antonio Viana da Silva, Arthur Francisco de Oliveira, Alcides Francisco Moreira, Mario Martins da Costa, Maria Medeiros da Silva, Paulo Soares, Eubice Singulani, Carlos Prado, Sebastião Fernandes de Farias, Orlando de Souza, Renato Reis de Ataíde, José Gaspar Nunes Gouveia, Valdir Marques Rangel, Maria Neibano e outros, José Inacio de Araujo Filho, José Cotrea dos Santos Filho, Catarina Fugancio Governo — **Indeferido**; Iporan Azambuja Martins Pereira, Oderila de Sá, Maria Olinda Fernandes, Antenor Tavares de Araujo, Juracy Alves de Brito Braga, Casimiro José Ferreira de Araujo, José da Nobrega Cesario Filho, Osorio de Moura Guineal, Manoel Gonçalves de Moraes — **Arquive-se**; Feliciano Bezerra da Silva, Cecilia da Fonseca Brandão, Neida Carvalheiro, Marina Ferreira da Silva, Adjaniro Gomes da Silva, Anadia Portugal Mendes, Paulino Pereira, Ormindo Marques da Silva, Guilherme Fraga, João Pereira Sobrinho, Regina Maria Pires de Sá, Alaide Quinhões Carneiro, Olivia Cunha Santos, Maria Leonor Norges de Medeiros Quintela, Euclides Pinto da Silva, Manoel Barbosa da Fonseca — **Concedido 3 meses de licença-prêmio**; Theodora de Freitas Madureira, Oaci Carlos Pereira — **Concedido 6 meses de licença-prêmio**; John Rafael Shalders — **Concedido 12 meses de licença-prêmio**; José de Oliveira Melo — **Concedido 18 meses de licença-prêmio.**

Serviço de Informações

DESPACHOS DO CHEFE DE SERVIÇO

Maurilia Rodrigues Martins — **Junte documento comprobatório de idade**; Edalgina Vianna de Souza — **Junte atestado firmado por dois funcionários efetivos, nos têrmos da minuta aprovada**; Deiza de Souza Ramos — **Compareça ao Setor I, a fim de ultimar o expediente de retificação de nome**; Ruth Machado Silva — **Compareça ao Setor I a fim de ultimar o expediente de retificação de nome**; Francisco Rufino da Silva — **Compareça ao 3-PS (Setor salário-família)**; Léa Baptista — **Junte seu decreto de provimento**; Antonio Gomes de Carvalho — **Compareça para esclarecimentos**; Isolina Maria Leal — **Junte seu decreto de provimento número 2.504/54**; Myrthes Alvarenga do Valle — **Compareça ao 3-PS, para esclarecimentos**; José Rodrigues Netto — **Junte seu decreto de provimento**; Carlos Alberto Braga Rinaldi — **Declare se ainda é oportuno o atendimento, tendo em vista o tempo decorrido.**

Compareçam para ciência — Vasco Gomes dos Santos, Olinda Monteiro de Souza, Marina Siqueira dos Santos, José Antonio da Silva.

Compareçam para cumprir exigência — Flavio Armando da Silva Cunha, Nadyr Arão, Maria do Carmo Gomes, Domingos Ribeiro de Souza, Manoel Nascimento.

Compareçam para receber documentos — Luiz Alberto Magalhães Pegado, Adalgiza Teixeira Garção Ribeiro, Maria Roberta da Silva, Maria José Simões, Arthur Rivermar de Almeida, Eulalia Alves Soares, Isabel Machado.

SECRETARIA DE SAUDE E ASSISTENCIA

ATOS DO SECRETARIO

Remoções — Para o Serviço de Informação Sanitária Louyse Melchior Gonçalves e Thecla de Souza Pessanha.

DESPACHOS

Rodolpho de Souza Martins, Francisco de Paula Ribeiro, José Azevedo — **Aprovadas as escalas de licença**; Dayse Larese de Tetto Schnabl, Eunice Schnabl Pereira, Maria de Lourdes Pereira, Nilson Silva Figueiredo — **Deferido.**

SECRETARIA DE AGRICULTURA

ATO DO SECRETARIO

Remoção — Para o Departamento de Veterinária José Carlos da Silva.

DESPACHOS

Celso Van Erven — **Autorizo**; Haroldo Marelim Viana — **Deferida a licença prêmio.**

MONTEPIO DOS EMPREGADOS MUNICIPAIS

Será efetuado hoje, das 8,15 ás 16 horas, o pagamento das seguintes propostas de empréstimos:

Por ordem do prefeito de acôrdo com o artigo 4º do decreto n. 10.344 — Matrículas:

4.636	5.922	6.020	6.361
6.235	9.951	14.126	15.581
17.351	17.447	23.959	24.252
28.920	45.332	53.691	54.084
55.379	57.259	58.719	59.243
59.256	59.801	62.004	62.572
64.329	73.039	73.226	95.416
500.127			

Comuns extranumerários — Código 22 — Propostas:

7.301	7.302	7.303	7.304
7.305	7.307	7.308	7.309
7.311	7.312	7.313	7.314
7.315	7.316	7.317	7.318
7.319	7.320	7.324	7.325
7.326	7.327		

Comuns — M E M — Código 25 — Propostas:

1.192	1.334	1.373	1.374
1.440	1.432	1.441	

Emergências — Matrículas:

204	247	638	1.553
1.705	1.784	2.693	3.309
4.183	4.198	4.723	4.798
4.830	4.914	5.058	5.126
5.689	5.771	5.904	6.549
6.706	8.491	9.710	9.823
21.154	11.794	12.377	13.104
13.579	13.979	14.533	14.578
15.363	16.492	17.845	20.131
20.041	20.243	21.145	21.550
22.667	22.788	22.926	23.483
23.655	23.689	26.775	27.250
27.744	28.578	29.831	30.500
32.004	34.033	35.642	36.349
36.426	36.618	39.596	39.781
40.039	43.173	43.958	44.645
44.934	45.037	45.289	45.393
45.453	45.487	46.326	46.993
48.128	48.642	48.668	49.497
49.922	50.003	50.033	50.606
50.719	50.862	50.901	51.483
52.573	51.647	51.883	52.180
53.115	53.627	53.864	54.703
54.090	55.353	56.444	56.607
57.113	57.723	57.832	57.925
58.021	58.137	58.620	58.186
58.800	59.071	59.213	59.277
59.286	59.333	59.344	59.375
59.581	59.745	60.382	61.039
62.578	61.674	62.407	62.464
62.617	62.923	62.996	63.280
63.497	63.882	64.103	64.417
64.838	64.964	65.113	65.124
65.280	65.658	67.192	67.609
68.133	68.201	69.401	69.566
71.020	71.493	73.625	73.835
74.473	74.636	74.754	76.445
76.547	77.059	78.155	78.238
78.800	78.663	79.103	79.310
82.990	95.037	95.440	95.460
95.554	95.889	95.1297	95.1712
95.2137	99.128	99.289	99.446
99.623	99.634	99.641	99.673
99.771			

Casamentos — Matrículas:

17.143	26.690	64.029	64.836
99.385			

DESPACHOS DO DIRETOR

João Batista Fortes, Yolanda Marques Corrêa, Lia Marques Serqueira — **De acôrdo. Lavre-se portaria**; Alzira Costa Fernandes — **Oficie-se**; Fernando Werneck de Barros — **Deferido nos têrmos da informação**; Walter Rodrigues da Cruz — **Deferido. Prossiga-se**; Rogerio Garcia Martinez, Papelaria União Ltda. — **Autorizo**; Sylvia de Oliveira Queiroz, Lauro Alves de Souza, Armando da Camara, Cylda Montenegro Ozorio, Alberto Pereira Gonçalves, Elias Pontes Ferreira, Maria Clara Ferreira de Brito, Gelson Dias de Carvalho, Edmundo Cemin, Amelia Rello de Araujo, José Euclydes Grau, Osvaldo Corrêa dos Santos, Carlos Afonso Rocha Oliveira, Celso Corrêa de Almeida, Jurandir Antonio dos Santos — **Deferido**; Dario Huascar de Souza, Arthur de Siqueira Cavalcanti, Nicia Calmon de Araujo Bastos, Darcy Pereira Gonçalves, Cecilia da Costa Cunha, Civis Galvão, IBM World Trade Corporation, Martins & Walka Ltda., João Pedro de Oliveira, Mercia Milagres Pacca, Dalva de Oliveira, João de Freitas Ferreira, José Alves Farias, Henrique Copollio, Julieta Capanema, A. Fernandes Nunes, Armaço Instaladora de Armações Ltda., Associação dos Inspetores Escolares do Distrito Federal, União dos Educadores, Caixa Beneficente dos Fiscais da P. D. F., Caixa Beneficente Auxiliar dos Empregados Municipais, Circulo dos Operários Municipais, Instituto de Previdência e Assistência dos Servidores do Estado, Caixa Economica Federal do Rio de Janeiro, Centro dos Professores do Ensino Técnico Secundario, Associação dos Servidores da Limpeza Urbana — **Pague-se.**

DESPACHOS DO CHEFE DO GABINETE DO DIRETOR

João Martins Batalha, Arnaldo Luiz de Assis, João Baptista dos Santos, Edgard Antonio Marques, Pedro José de Araujo Pereira, Edson Rodrigues de Andrade, Jorge Vieira de Souza, João Wintrich, Juracelina Feijó — **Compareçam a êste M-11.**

DESPACHOS DO CHEFE DA DIVISÃO DE BENEFICIOS E INVERSÕES

Antonio da Silva Bandeira, Leandro Luiz de Azevedo — **Indeferido**; Edemar Marques dos Santos — **Assinei apostila lavrada na apólice n 4.931, anexa, de acôrdo com o laudo médico**; Manoel Luiz Filho, Alexandre Grangier Júnior, Raphael Eduardo Lima, Aristéu Costa, Geraldo Rodrigues Valença, Domingos Ferreira, Pericles de Almeida Ferreira, Amizue dos Santos Lontrado, Sylvio Tavares, Othoniel Ribeiro da Silva, José Vaz Esteves, Pedro Machado Lomba, Paulo Ludovice de Menezes, Alcebiades José Soares, Antonio Augusto Ruas, Pedro Guimarães, Alfredo Ferreira Agostinho, Ernaude Pessanha Hernesto, Benedicto Francisco Dias — **Deferido.**

DESPACHOS DO CHEFE DA CARTEIRA DE PENSOES E AUXILIOS

Pedro Vicente, José Mariano da Silva, Antonio Felix de Lima, Manoel Joaquim Carro — **Habilitem-se à pensão os seus beneficiários**; Americo Sinquini Filho — **Junte a certidão de casamento**; Antonio José de Britto — **Compareçam os pensionistas Sady, Hotelino e Ydal**; Vera Storino Bueno Penteado, Manoel Rozendo dos Santos, Theodorio Lima de Souza, Dorio Caldas Guimarães, Fernando Nunes Lapa, Ernesto Passos, Ponciano Joaquim Moreira, Maria Lucie Tomas Herr Martini, Paulino Christovão de Oliveira Filho, Francisco Martins Gonçalves — Compareça urgente.

FRANCISCO...

(Continuação da 2.ª página)

xeira da Cunha, Newton M. Gonçalves, Alayde Macario Santos, Aldemar Tertuliano dos Santos, Jerusa Pitanga Callado, Consuelo Pitanga Calver, Altamira Boamorte, Durval Vianna, Mario de Lima e Silva, Floriano de Lemos e senhora, João Augusto P. Corsino, Adhemar de Lima e Silva, Ismael P. Borges, Humberto Ballariny e senhora, José C. de Souza Pinto e senhora, Illydio Saucr e senhora, M. Lourdes Souza de Alencar, Beatrix dos Reis Carvalho, Serv. de correspondência do D.E.C. Laura Silva Rocha, Franz Mentger e senhora, Gastão Teixeira, Ruth Pollo, Viúva do general Lago e familia, Jean-Gérard Fleury e senhora, Dalila Teixeira, Victor Ribeiro Leuzinger, Isidro Peixoto, almte. Guilherme Neves e senhora, Aracy de Nazareth Montel e filhos, Clotildes Barroso Filgueiras, Maria Barroso de Toledo, José Augusto e Maria Thereza de Macedo Soares, Eugenia Macedo Soares, Mario Pereira da Rocha e familia, Heitor Borgeth Teixeira e Heloisa, Eugenio Poruchet, Mario B Perret e senhora, Solange Demaria Boiteux, Plinio Pinheiro Guimarães e senhora, Maria Paula S. Pinheiro, David V. Garcia e senhora, Francisco de Paula Colim e familia, Marina B. de Garcia Paula, Viúva Almeida Pires, Lucilia Vieira de Castro, Ricardo Xavier da Silveira e senhora, Paulo Roquette Pinto e senhora, Sylvia Catta Preta, Edmundo Gomes, por si e por Angelica Amalia da Costa Gomes, Maria Amélia Lacombe, almirante Aché, senhora e filhos, Nieta e Pedro Nava, Clementino del Ciello, Almir Antunes e senhora, Giorinha de Frontin Moniz Freire, Alvaro Werneck e senhora, Mario Gusmão, Gustavo Perret e senhora, Daniel de Carvalho e familia, José Araujo, Waldemar Janot e senhora, Harry Eloy da Costa e senhora, Maria José C. F. de Barros, Léa Corrêa Dutra, Dulce Azurem Furtado, Zilda Corrêa Dutra, Ataliba Corrêa Dutra e senhora, César de Mello Cunha, Celmiro Teixeira Pinto, Augusto Corsino e senhora, Candido de Abreu e Souza, Helena Furst, Oswaldo Vaz de Sá, Sylvio Vaz de Sá, Francisco P. da Silva e familia, Otto Gil e senhora, Irmã Maria de Moura Costa, Fausto Meirelles e familia, Michel José Couri, Vera de P. Brandão Corrêa Pinto, Aristotelmar Pires Ferraz, Vera Maria Ferrão Candau, Alvino Pacheco e senhora, João Collares Moreira e familia, Oswaldo de Souza e Silva e senhora, Mario Vianna Dias, senhora e filha, Estácio Martins de Azeredo, José Paz Blanco, Orlando Boudet, Arnaldo Alves, Arcelino Moreno, Luiz F. de Souza Sampaio, Ariosto Pinto, Paulo Chermont, Carlo Gasperini, Flavio de Castro Brown, Baronesa de Saavedra, Victor Rossigneur, Theodoro Arthur e senhora, Joaquim de Queirós Mattos e senhora, Albino Ribeiro Neves e senhora, Luiz Alves da Silva Pinto, Galeno Gomes F., Tudinha Gomes, Heloisa Gomes Conde, Mª. Helena Gomes, Cezar M. Colin e familia, Sylvio F. Camacho Crespo e senhora, Sylvia Meira Camacho Crespo, Paulo Meira Camacho Crespo, Alvaro Vianna e Brites Vianna, Irene Teixeira de Sousa, brigadeiro Eduardo Gomes, Eliane Gomes, Mario Duvivier Goulart e senhora, José Antonio do Amaral, Helena Ferraz, Alice Moura Costa, Ignez Gaya Rodrigues da Fonseca, Roberto Junqueira, Mario Azeredo, Ary Guilherme de Carvalho e familia, J. Quartim, Helio Rafael, Sylvio de Jauer, Stelo de Matos, Hugo Pinheiro Guimarães e senhora, Paulo Velloso e senhora, Jorge Graça Couto Campelo e senhora.

Remington Rand
Casa Pratt

O primeiro nome em equipamentos, sistemas e acessórios para escritórios.

Rua da Quitanda, 46
Dep. Vendas: tel. 52-2033
Serviços mecânicos: tel. 54-1209
Rio de Janeiro

DEPARTAMENTO DOS CORREIOS E TELÉGRAFOS

Suspensão, Remoção e Designação de funcionários

O diretor geral aprovou o ato do DR de Mato Grosso que suspendeu o operador especializado ref. 21 João Potenciano da Silva, por insubordinação.

Removeu, a pedido, de acôrdo com o art. 115 da lei 1.711/52 a Ruth Muller de Almeida, agente A, da DR do Paraná para a de Juiz de Fora.

Indeferiu, tendo em vista o art. 5º item I, alínea c do Decreto 33.635, de 21/8/53, requerimento de: Luís Antônio de Miranda, serviçal "16" para Motorista.

No requerimento de Renato Silveira Cataldi e Jacob Salomão Seligman, Médicos ref. 18 requerendo apostila de Portaria para referência 27, exarou o seguinte despacho: "Indefiro. Excede à competência da Administração por simples ato de apostila aumentar salários, sem obedecer aos critérios de antiguidade e merecimento além de ferir os limites fixados em tabela aprovada pelo Decreto 34.427/53".

No rquerimento de Enio D'Elia Mineiro, Manipulante de tráfego 16 solicitando ajuda-de-custo pela cessação de exercício provisório na DR de Santa Maria, deu o seguinte despacho: "Indefiro. O requerente solicitou em carta, (fls. 2) a cessação do exercício provisório, não tendo direito a ajuda de custo que pleiteia".

Designou o Telegrafista, classe "M" — Umbelino Francisco Dionysio, o Escrevente datilógrafo, ref. 22 — José Guilherme de Mello Moura, e o Almoxarife, classe "K" — Diophanes Soares de Carvalho, para, em comissão, receber material tipográfico adquirido pelo DCT, às firmas W Chuquer Comércio e Indústria, Export. e Import. Ltda., "Distribuidora de Papéis e Artes Gráficas S/A.

(Continua na 10.ª página)

Um trio Precioso...
sublinhando os encantos femininos

broche "grinalda" pérolas e brilhantes sôbre ouro e platina fêcho de segurança — 1.050,00 mensais

brincos de pérola para orelha furada armação de ouro - 120,00 mensais

anel todo em platina com brilhantes e pérola - 600,00 mensais

Compre "cômodamente" pelo CREDISTERN sem acréscimo

A etiquêta H.Stern significa excelência

Av. Rio Branco, 173 - 4.º andar - Tel. 32-4260
distribuidor autorizado dos relógios ROLEX

PAGAMENTO

DE

CONTAS DE LUZ, FÔRÇA E GÁS

Para maior comodidade dos seus Consumidores, a COMPANHIA DE CARRIS, LÚZ E FÔRÇA DO RIO DE JANEIRO LTDA. E A SOCIETÉ ANONYME DU GAZ DE RIO DE JANEIRO, comunicam que as contas de luz, fôrça e gás, a partir de 1.º de agôsto, poderão ser pagas TAMBÉM nas Agências da Caixa Econômica Federal abaixo relacionadas. O Escritório Central e as Agências das Companhias continuam como de costume, à disposição do público.

AGÊNCIAS	LOCAL
ANDARAÍ	Rua Farias de Brito, 7-B
BANDEIRA	Praça da Bandeira, 149
BANGU	Rua Francisco Real, 157
BOTAFOGO	Rua Voluntários da Pátria, 278
CAMPO GRANDE	Rua Campo Grande, 166
CATETE	Largo do Machado, 8-A
COPACABANA	Avenida Copacabana, 759-A
GOVERNADOR	Rua Maldonado, 243
MADUREIRA	Rua Marechal Rangel, 56
MÉIER	Rua 24 de Maio, 1321
PENHA	Rua dos Romeiros, 165-A
SANTA CRUZ	Rua Felipe Cardoso, 18
SÃO CRISTÓVÃO	Rua São Luiz Gonzaga, 401
TIJUCA	Rua Conde de Bonfim, 5
VILA ISABEL	Avenida 28 de Setembro, 264

30019

RESULTADOS DA...

(Conclusão da última página)

fortalecer o seu balanço de pagamentos por meio da expansão da corrente de exportações. Concordou-se em que todos êsses fatôres exercem importante influência sôbre a capacidade do Brasil para atrair e absorver investimentos estrangeiros ou financiar, por outros meios, o programa do desenvolvimento do país.

ENCORAJAMENTO AO CAPITAL PRIVADO

O dr. Lucas Lopes acentuou a intenção do govêrno do presidente Kubitschek, de tomar as providências destinadas a encorajar ao máximo o investimento de capital privado, tanto nacional como estrangeiro, no futuro desenvolvimento do Brasil.

O "Export-Import Bank" concordou em considerar, tendo em vista a política econômica e a situação econômica geral do país, o financiamento de bens e serviços norte-americanos para o programa de desenvolvimento do Brasil nos setores de energia elétrica, transporte aéreo e de superfície, indústria e agricultura, incluindo-se projetos tanto de iniciativa governamental como de iniciativa particular.

O "Export-Import Bank" concordou ainda em conceder crédito a prazo médio, particularmente no que se refere a equipamento de produção, para atender ao financiamento de compras, nos Estados Unidos, essenciais à satisfação das necessidades correntes, econômicas e industriais do Brasil. As solicitações dêsses créditos poderão ser apresentadas por fornecedores norte-americanos ou, em determinadas circunstancias, por importadores brasileiros.

PAGAMOS PONTUALMENTE NOSSAS OBRIGAÇÕES

Foram considerados, também, as obrigações, nos próximos cinco anos, resultantes do serviço de dívidas do empréstimos anteriores feitos pelo "Export-Import Bank" e outras instituições oficiais e particulares. O Brasil está satisfazendo pontualmente os seus compromissos, dentro do atual esquema de pagamentos e, espera continuar a ser igualmente pontual, no futuro, no cumprimento das suas obrigações. Com o fito de reduzir ao mínimo os possíveis resultados adversos, embora temporários, de contingências imprevistas, e com o propósito de manter um nível adequado de comércio entre os dois países, bem como condições favoráveis à realização do plano de desenvolvimento, concordou-se em que certos pagamentos que se tornarão devidos ao "Export-Import Bank" serão reajustados caso as futuras disponibilidades em dólares venham a ser inferiores aos níveis considerados essenciais à satisfação das necessidades econômicas básicas do Brasil. Também se concordou em que as condições dos novos créditos a longo prazo do "Export-Import Bank" para os projetos mais importantes de desenvolvimento estipularão que o pagamento do principal será programado de forma a permitir ao Brasil o cumprimento das suas demais obrigações em dólares, nos próximos cinco anos.

CRÉDITO DE 100 MILHÕES DE DÓLARES

Como passo inicial, em conexão com o programa de desenvolvimento, o "Export-Import Bank" autorizou um crédito de 100 milhões de dólares para financiar a compra de equipamento norte-americano destinado ao reaparelhamento das ferrovias federais e estaduais. Encontra-se, atualmente, em tramitação no Congresso Brasileiro, projeto de lei destinado a promover a reorganização das ferrovias, a coordenação de seu funcionamento e da política ferroviária, sob a administração unificada da Rêde Ferroviária Federal. Conseqüentemente, o crédito para as ferrovias controladas pelo Govêrno Federal será utilizado sob a supervisão da Rêde Ferroviária Federal S. A. O "Export-Import Bank" e a Missão Econômica Brasileira concordam em que é imperativo melhorar a estrutura administrativa das estradas de ferro a fim de que possam eficientemente utilizar êsse crédito e operar numa base industrial satisfatória. Manifestam, por êsse motivo, ao govêrno brasileiro, sua satisfação pelas providências já tomadas ao submeter a legislação, nesse sentido, ao seu Congresso.

REAPARELHAMENTO DOS PORTOS

O "Export-Import Bank" anunciou também que está pronto a contratar créditos até 10 milhões de dólares para o programa inicial de reaparelhamento dos portos, e até 15 milhões para a aquisição e reparo de equipamento de dragagem. Ficou convencionado que para coordenar o programa de recuperação dos portos, deverá ser criada uma entidade especial no Brasil, com suficiente autonomia administrativa e financeira para supervisionar as diferentes fases de reaparelhamento e operação dos portos. O "Export-Import Bank" foi informado de que providências nesse sentido estão sendo tomadas por iniciativa do Ministério da Viação e Obras Públicas.

Até que se estabeleça a estrutura administrativa adequada, os desembolsos para as várias etapas do programa serão administrados mediante acôrdo, pelo Banco Nacional do Desenvolvimento Econômico, em cooperação com o Ministério da Viação e Obras Públicas.

CRÉDITOS PARA ENERGIA ELÉTRICA

No setor da produção de energia elétrica, o "Export - Import Bank" anunciou um crédito de 15 milhões de dólares à Cia. Hidrelétrica do São Francisco S. A. para adquirir, nos Estados Unidos, materiais, equipamento e serviços necessários ao programa de expansão da capacidade da Usina Paulo Afonso, no Rio S. Francisco. O pagamento dêsse empréstimo será garantido pelo Banco Nacional do Desenvolvimento Econômico. A referida usina serve a vastas regiões dos Estados de Pernambuco, Paraíba, Alagoas, Sergipe e Bahia, no Nordeste do Brasil. A energia dessa usina é distribuída nas importantes cidades de Recife e Salvador por companhias particulares. O presente projeto, aumentando de 60.000 quilowatts sua atual capacidade, estimulará o desenvolvimento dessa região do Brasil.

O "Export-Import Bank" também anunciou um crédito na importância de US 11.400.000 para a aquisição, nos Estados Unidos, de equipamento destinado à expansão da capacidade de produção e transmissão de energia da usina hidrelétrica de Camargos-Itutinga, no Estado de Minas Gerais. A usina de Itutinga foi construída, em 1952, com equipamento fornecido por firmas norte-americanas. A energia produzida é distribuída pelas companhias locais de eletricidade, tanto oficiais como particulares.

OUTROS PLANOS

Além dos setores para os quais foram anunciados créditos, os representantes do "Export-Import Bank" discutiram com a delegação os planos brasileiros relativos à construção e manutenção de estradas de rodagem; desenvolvimento agrícola, inclusive instalações de silos, frigoríficos e produção de fertilizantes; obras regionais de saneamento e combate à sêca, do Ministério da Viação e Obras Públicas; desenvolvimento industrial em geral; desenvolvimento dos recursos minerais; e o programa de energia elétrica.

Segundo a delegação brasileira, o programa rodoviário federal inclui a construção e melhoria de mais de 10.000 quilômetos de novas estradas e pavimentação de aproximadamente 3.200 quilômetros de estradas já existentes, durante os próximos 5 anos. Esse programa será complementado pelos planos rodoviários estaduais.

METAS DE PRODUÇÃO INDUSTRIAL

O "Export-Import Bank" tem manifestado interêsse no desenvolvimento industrial do Brasil e estuda com particular atenção as metas de produção industrial que fazem parte do programa de desenvolvimento do presidente Kubitschek. O "Export-Import Bank" tem ciência de que grande parte do programa industrial será realizado por emprêsas particulares. Essas emprêsas poderão submeter projetos específicos àquele Banco, para financiamento. O "Export-Import Bank" foi informado da projetada expansão da produção siderúrgica, assim como da indústria de metais não ferrosos, particularmente quanto à produção de alumínio, da indústria de celulose e papel, das indústrias químicas, de adubos e mecânicas. O "Export-Import Bank" manifestou a sua disposição de examinar propostas de créditos em bases viáveis para financiar o fornecimento de equipamento e serviços norte-americanos para novas indústrias e para a expansão das fábricas já existentes.

NOVOS PROJETOS HIDRELÉTRICOS

A missão discutiu o plano do presidente Kubitschek de ampliar em dois milhões de quilowatts a capacidade instalada das usinas elétricas brasileiras, de 1956 a 1960, e de iniciar as obras para a instalação de mais três milhões de quilowatts, a serem concluídas até 1965, e descreveu para o Banco as características principais de diversos e importantes projetos que exigirão substancial financiamento em dólares. Entre êles se incluem os projetos hidrelétricos de Furnas e os das Emprêsas Elétricas Brasileiras, subsidiárias da "American & Foreign Power Co.", na bacia do Rio Grande; a reprêsa de Três Marias no Alto São Francisco; a nova etapa de aproveitamento da Cachoeira de Paulo Afonso, assim como os projetos das várias Companhias Mistas Estaduais. O Brasil calcula que as necessidades de importação, em tôdas as moedas, montarão a aproximadamente 300 milhões de dólares para os projetos, cuja conclusão está programada para os próximos cinco anos e mais 100 milhões de dólares para outros projetos a serem iniciados antes de 1960.

O "Export-Import Bank" sempre considerou como fator vital de êxito do desenvolvimento econômico do Brasil a expansão da sua capacidade geradora de energia elétrica. Recorda-se que, nos últimos anos, o "Export-Import Bank" financiou a compra de quase 50 milhões de dólares de equipamento norte-americano para a sua instalação por companhias ligadas à "American & Foreign Power Co." como parte de um programa de expansão ora empreendido por aquela companhia, e que envolve um total de aproximadamente 120 milhões de dólares, de novos investimentos no Brasil. Quando em pleno funcionamento, essas instalações acrescentarão mais 231.000 quilowatts à capacidade geradora das usinas da companhia.

OUTROS CRÉDITOS

Observou-se que, antes da autorização dos novos créditos, hoje divulgados, o "Export-Import Bank" já autorizara e anunciara, desde a posse do presidente Kubitschek, cêrca de 60 milhões de créditos para financiar exportações norte-americanas ao Brasil, dos quais o maior, no total de 35 milhões de dólares, para equipamento e materiais destinados à expansão das usinas da Companhia Siderúrgica Nacional, em Volta Redonda. Outros créditos possibilitarão o fornecimento de equipamento e serviços dos Estados Unidos à Estrada de Ferro Santos a Jundiaí; de uma fábrica de metanol; de uma fábrica de mancais para automóveis; de maquinaria para a fabricação e acabamento de arames e fios; e de máquinas têxteis para fiação. Juntamente com os anteriores, os créditos hoje anunciados elevam a mais de 200 milhões de dólares o total dos créditos concedidos pelo "Export-Import Bank" ao Brasil, nos últimos seis meses".

O "OTIMISMO" DO BANCO

WASHINGTON, 31. O crédito de 151.400.000 dólares concedidos ao Brasil pelo Banco Export-Import reflete o "otimismo" do Banco no que concerne as possibilidades do desenvolvimento econômico brasileiro, declara-se nos círculos financeiros desta Capital.

O comunicado publicado simultâneamente em Washington e no Rio de Janeiro pelo Banco e pela missão financeira presidida pelo sr. Lucas Lopes cita medidas antiinflacionistas tomadas pelo govêrno brasileiro, medidas consideradas pelos círculos financeiros como sendo as mais apropriadas para atrair capitais estrangeiros ao Brasil.

"Enquanto o Brasil prosseguir em seu programa antiinflacionário, seu crédito será excelente nos Estados Unidos", declarou uma personalidade norte-americana competente.

Essa mesma personalidade afirmou que o crédito cuja concessão acaba de ser anunciada "é o primeiro de uma série" de empréstimos do Eximbank destinados ao desenvolvimento econômico do Brasil.

O crédito, do qual 100 milhões de dólares são destinados às estradas de ferro brasileiras, 10 milhões para a reforma dos portos, 15 milhões para a aquisição, nos Estados Unidos, de material de dragagem, e 11 milhões e 400 mil para o desenvolvimento da energia elétrica, eleva a 200 milhões de dólares os empréstimos até agora feitos pelo Export and Import Bank ao Brasil.

Nos círculos financeiros espera-se que os próximos créditos dêsse Banco sejam consagrados à expansão das instalações hidrelétricas, na bacia do Rio Grande, na reprêsa das "Três Marias", no vale do São Francisco e perto das quedas de Paulo Afonso. O custo do material que o Brasil importaria para êsse programa é calculado em 300 milhões de dólares e mais 100 milhões de dólares para os novos programas que terão início em 1960.

Êsses programas foram discutidos nesta Capital pelos dirigentes do Export-Import e pelos membros da missão Lucas Lopes.

De acôrdo com as esferas financeiras desta Capital, o excelente crédito de que goza o Brasil nos Estados Unidos é devido a duas causas: a pontualidade com que êsse país honra sua dívida externa e o fato da sua renda em dólares provenientes das suas exportações de café ter se elevado a uma média de 75 milhões de dólares mensais durante o ano em curso. A isso acrescentam-se os imensos recursos naturais do país.

Os peritos norte-americanos salientam, por outro lado, a rapidez com que os negociadores americanos e brasileiros chegaram aos resultados anunciados, as negociações, pròpriamente falando entre a missão Lucas Lopes e o Export-Import Bank, nesta Capital, duraram cêrca de uma semana. Foram facilitadas pelos contatos "exploratórios" entre funcionários brasileiros e americanos. Anita de Calers, da F. P.

No Mundo...

(Conclusão da última página)

corpo, rolando com êle pelo chão, depois de trocarem sôcos e pontapés.

Nessa altura, já vários deputados se encontravam envolvidos na briga, quando o deputado Agripino de Almeida deu um tiro para o ar com o intuito de separar os briguentos. Imediatamente foram sacados dezenas de revólveres, sendo então suspensa a sessão definitivamente.

Para hoje aguardam-se novos tumultos, uma vez que a matéria que deu origem ao incidente não chegou a ser votada, constando da pauta dos trabalhos da sessão de hoje. Asp.

REUNIÃO SINDICAL SOCIALISTA

A Secretaria Sindical, secção do Distrito Federal, do Partido Socialista, tendo por base a resolução tomada pelas comisões Nacional e Carioca, em reunião de 16 de julho passado e, também, com base nas resoluções adotadas pela 1ª Reunião Sindical do PSB, resolveu convocar todos os militantes e dirigentes operários socialistas para tomar parte da 11ª Reunião Sindical Socialista Ampliada, a ser realizada amanhã, às 19 horas, na sede do Partido, com a seguinte ordem do dia: a) — Informe da Secretaria Sindical Regional da Comissão Executiva do Distrito Federal; b) — Informe Individual; c) — A posição dos Socialistas face aos Sindicatos operários; d) — Projetos de lei ns. 81/55 e 1.267 48; e) — Os últimos movimentos salariais e greves; f) — Revisão, Estudos, Planos, Organização e Comissão Financeira Sindical.

NO AMAZONAS

MANAUS, 31 — Desgostoso com as apreciações desairosas feitas à sua pessoa, pelo deputado Sergio Pessoa Neto, líder da oposição na Assembléia Legislativa Estadual, abandonou as hostes do PSD, o sr. Benjamim Afonso, líder político do município de Fonte Boa.

Conseguimos apurar, em muito boa fonte, que o sr. Benjamim Afonso ingressará no PTB. Asp.

BALANÇO DO GOVÊRNO...

(Conclusão da última página)

assim fazendo defendia e defendo a possibilidade de executar a obra de govêrno que me propus, a obra de govêrno que ambicionei levar a efeito e que justificou a minha candidatura. Sei bem que sem paz, sem a diminuição da alta tensão reinante entre nós, naquela época, nada de bom resultaria do melhor dos governos. Devo agradecer a Deus, que além da compreensão do problema, tenha eu encontrado elementos favoráveis que me permitiram trabalhar com afinco pelo apaziguamento de todo o país. Ainda existem resistências tenazes, mas são poucas em relação ao dia de ontem e a idéia de que o Brasil não comporta estremecimentos bruscos ganhou vulto. As sementes da desordem mal começaram a sua maléfica germinação e a própria terra as impediu de crescer.

NÃO HÁ CLIMA PARA A DESORDEM

Não há mais éco para a propaganda de desagregação e desordem. Insensìvelmente se formou um novo espírito, um novo estado de alma e para isso concorreu a prudência, a paciência, a fé na tarefa que norteou os passos do govêrno a sua obediência às leis, o seu respeito pelos direitos alheios e o empenho em respeitar a lei moral. Sem alardes, sem atitudes farisáicas, um regime de austeridade administrativa governa o país.

Os erros cometidos, quando o foram, sempre receberam o corretivo necessário nesses seis meses. Nenhum amor próprio desmedido do govêrno, nenhum ato do presidente da República é por êle considerado intangível, quando está em causa o interêsse nacional. O culto da infalibilidade do poder está derrogado; o poder se sujeita a erros e Deus sabe quantas vêzes tem errado o poder em nosso país. Mais grave do que o êrro, entretanto, é a obstinação, a perseverança, a insistência no desacerto como falsa homenagem à autoridade. Tôdas as vêzes que me convenci de que não foi feliz ou justificado um ato meu, de que uma escolha por mim feita não foi boa para o país, sempre a corrigi, sempre a reparei, sempre voltei atrás. Assim agi nestes seis meses, assim agirei até o fim, para que prevaleça, o que é o meu empenho exclusivo, o interêsse do país.

CONTIDO O EMPREGUISMO

Deteve o govêrno (e eis um dos seus méritos) a onda empreguista devoradora dos orçamentos, não nomeando ninguém, a não ser para cargos de provimento obrigatório e indispensável. O mesmo exemplo foi seguido rigorosamente pela administração desta cidade, onde o problema empreguista assumia caráter inusitado e grave, a ponto de ameaçar de paralisação tôdas as atividades essenciais, uma vez que a Prefeitura empregava quase tudo o que recebia no pagamento do pessoal.

Não fiz milagres, não prometi fazer milagres. Mas não me pesa na consciência a culpa de não ter cuidado. Cuidei e cuideram comigo os membros do govêrno. Tudo o que estava ao nosso alcance fazer para melhorar a situação do país, nos seus aspectos repressivos mais urgentes, não sofreu adiamento ou deixou de ser devidamente considerado.

Não quero repisar comentários sôbre a herança recebida, sôbre a situação em franco processo inflacionário que encontrei. Todo o país conhece o drama de aumentos de funcionalismo e a contingência de estabelecer novos salários mínimos que se apresentou à minha administração.

Disse, antes de partir, para a Conferência do Panamá, que da parte do govêrno nenhuma só medida foi tomada de caráter inflacionário e que, muito ao contrário, todo esfôrço foi despendido a fim de enfrentar a crise e de repor o Brasil numa normalidade de indispensável para alcançar o ideal de desenvolvimento necessário à colocação desta nação na categoria de grandeza que lhe é destinada.

O crédito especulativo está sendo contido, sem que se verifiquem grandes choques; conduz-se o esfôrço para o equilíbrio orçamentário com vigorosa exação; a luta contra as perturbações, os gastos supérfluos, prossegue silenciosa, discreta, mas implacável. Não há abuso de espécie alguma que chegue ao conhecimento do govêrno, sem que providências coercitivas sejam logo tomadas.

O balanço dêsses seis meses é favorável, embora a situação continue difícil; o que não há, realmente, é motivo de alarme e muito menos de desesperança.

A EXPORTAÇÃO

Não desejo ficar, porém, apenas em palavras. Passarei a apresentar alguns dados gerais, a oferecer indicações, não direi ótimas, mas positivamente satisfatórias.

Vejamos o que ocorre no nosso comércio exterior, por exemplo, onde se verificou, no decurso do primeiro semestre dêsse ano, uma acentuada e sadia recuperação que, tudo indica, progredirá ao ponto de têrmos assegurado, até dezembro próximo, um total de vendas superior a um bilhão e meio de dólares, correspondendo a novo recorde, em volume físico, de mais de sete milhões de toneladas.

No setor do café, estamos nos aproveitando da situação estatìsticamente favorável até ao máximo de suas possibilidades, mediante uma política de firmeza devidamente dosada pelo indispensável grau de realismo, encerrando-se o ano agrícola de 1955|56 com uma exportação das maiores de todos os tempos, beirando dezessete milhões de sacas.

O nosso segundo maior produto de exportação, o algodão, mercê das medidas oportunas e convenientemente entrosadas, interna e externamente, sobreviveu com galhardia, o que já é dizer muito, à ameaça da venda de grandes excedentes norte-americanos, sendo feita a colocação de nossos próprios excedentes, de cento e vinte mil toneladas, no decurso de abril e maio, a preços médios bastante satisfatórios dentro do que ocorre na conjuntura internacional. Maiores vendas não foram realizadas devido às condições climáticas anormais haverem diminuído a safra paulista de cêrca de vinte e cinco por cento.

Nos demais setores da exportação, os produtos foram amparados segundo critérios econômicos, evitando-se estímulos excessivos à saída de produtos de importância para o consumo interno, pois convinha, antes de tudo, não suscitar ainda maiores aumentos no custo de vida.

No que se refere às manufaturas nota-se acentuada animação, ao lançar-se os fundamentos de crescentes exportações da maior variedade de produtos industrializados.

NO CAMPO DAS IMPORTAÇÕES

As importações correntes são contidas dentro dos limites exigidos pela movimentação de nosso parque industrial, no que êste não pode ainda fornecer de vantagem ao consumidor nacional.

Daí a expectativa de um saldo, no intercâmbio de mercadorias, que deverá atingir perto de duzentos e cinquenta milhões de dólares até o fim do ano, um dos maiores da nossa história econômica.

Já estamos assim com o nosso crédito externo em plena recuperação, pois retomamos largamente o pagamento de nossos atrasados e começamos a agir com a pontualidade exigida pela necessidade de restaurar o conceito do Brasil e permitir que tenhamos novos créditos, que se efetuem novos investimentos estrangeiros.

Reconhecem quase todos, reclama-se com vigorosas afirmações a necessidade em que nos achamos de receber capitais de fora, em que o dinheiro existente em outros países e que procura aplicação, rentável, venha ajudar o nosso desenvolvimento. Creio que ninguém de bom senso admite que possamos, sem graves inconvenientes para o Brasil deixar de disputar o auxílio de fora, não só no que toca aos investimentos financeiros, como também aos investimentos de técnica.

Somos um grande país, devemos agir conseqüentemente conforme essa consciência e não nos refugiarmos em doutrinas que importam no nosso isolamento, na restrição de nossa atividade, do nosso progresso, de nossa expansão harmoniosa. Não só reafirmo aqui o meu pensamento, que é encorajar quem estiver disposto a colaborar com o Brasil, aqui investindo capitais em empreendimentos agrícolas e industriais, como pretendo inaugurar uma política de segurança para o auxílio estrangeiro no campo da iniciativa privada.

CAPITAIS ESTRANGEIROS

Impõem-se, para isso, medidas que vão desde o esclarecimento da opinião pública até a adoção de uma série de providências que venham simplificar a vida dos que nos queiram trazer seus capitais e o inapreciável valor de sua experiência. Nesse sentido para atender à política de compreensão do alto valor ao auxílio de fora, o govêrno está procedendo a um cuidadoso estudo sôbre tôda a legislação e regulamentos em vigor, relativos ao ingresso de capitais estrangeiros, quer sob a forma de investimentos, quer de empréstimos, créditos ou financiamentos.

Dentro em breve, será baixado decreto em que serão consolidados todos os dispositivos legais e regulamentares vigentes sôbre a matéria, e que representará a orientação governamental com relação ao magno problema. Simplificando o processo de exame do assunto pelas repartições competentes do Govêrno e manifestando claramente o desejo de criar tôda a facilidade para o ingresso de capitais estrangeiros, estaremos consolidando o clima de confiança indispensável à imigração daqueles capitais. Ao mesmo tempo, procurar-se-á atender, dentro das possibilidades cambiais, os justos anseios das emprêsas brasileiras de se reaparelharem mediante aquisição de conjuntos de equipamentos financiados no exterior, o que já se torna mais possível graças à acentuada queda de ágios em tôdas as categorias. De outro lado, as medidas de combate à inflação, tanto no campo fiscal como no monetário e creditício, que estão sendo adotadas, constituem elemento básico para a estabilidade da economia, sem a qual dificilmente se cria o ambiente favorável à atração dos capitais estrangeiros.

CONSIDERÁVEL ECONOMIA

Assim é que posso anunciar que nesses seis meses houve uma economia de vinte e sete bilhões de cruzeiros, o que corresponde a vinte nove por cento da despesa prevista para o primeiro semestre. Quanto à receita atingimos noventa e quatro por cento da prevista para o mesmo período, o que não é de substimar-se, pois, como é sabido, o primeiro semestre é a época menos favorável para se alcançar um bom resultado na realização da receita.

Um grande fator que mantinha o clima psicológico de incerteza quanto ao nosso futuro imediato, era expectativa em tôrno da fixação dos novos níveis de salários mínimos. Ninguém discutia a necessidade de dar-se ao trabalhador brasileiro uma remuneração compatível com os acréscimos anteriores do custo de vida, mas temia-se que uma ação demagógica elevasse tais salários a índices impossíveis de serem absorvidos pela expansão normal de nossa produção e comércio.

Estou convencido de que a ação do Govêrno na solução dêste problema foi a mais equilibrada e correta, dando ao trabalhador o necessário a uma vida digna, sem criar situações insustentáveis para os empresários que constroem a grandeza de nossa economia.

É verdade que o custo de vida continuou a crescer, mas é absolutamente certo que foi a ação do Govêrno que impediu que êle crescesse muito mais em conseqüência das pressões inflacionárias que vinham do passado. Não há dúvida que ainda sofreremos por algum tempo as conseqüências da inflação, mas tenho a convicção de que muito em breve começaremos a sentir um desafôgo. Os índices estatísticos que temos em mão já denotam sintomas favoráveis que, dentro em pouco, se refletirão no custo das mercadorias e serviços.

O Govêrno está atento e tem elementos fortes de ação para intervir mais profundamente se fôr necessário, porém espera e confia em que a colaboração dos homens de negócios e a confiança do povo o auxiliarão a eliminar o clima psicológico de instabilidade e inflação.

CONFIANÇA NO CONGRESSO

Confio também em que o Congresso dará ao Executivo um orçamento verdadeiramente equilibrado para o próximo ano, acreditando que em seu patriotismo e discernimento encontrarei apoio para as medidas que possibilitarão ao govêrno intensificar a realização das metas que fixei como candidato.

Temos trabalhado intensamente para a execução do programa de metas e já conseguimos resultados animadores.

Faltava-nos entretanto assegurar recursos financeiros a longo prazo, em moeda estrangeira, para importação de equipamentos essenciais ao nosso progresso.

Hoje posso anunciar ao país que foram coroadas de êxito as negociações iniciadas por mim, quando visitei os Estados Unidos visando a associação do Govêrno e do Povo Americano na tarefa de nosso desenvolvimento.

Uma nova fase de estreita colaboração dos Estados Unidos se concretiza agora, confirmando as intenções a mim transmitidas pelo presidente Eisenhower em nosso encontro de Key West, realizado em janeiro, e reafirmadas por ocasião do nosso segundo encontro no Panamá.

Está sendo divulgado hoje um comunicado conjunto de autoridades brasileiras e americanas sôbre as negociações recentemente concluídas em Washington.

FINANCIAMENTO PELO EXPORT-IMPORT BANK

Dentre os resultados atingidos, desejo salientar desde já que o Export-Import Bank manifestou-se pronto a considerar o financiamento de bens e serviços norte-americanos para o programa de desenvolvimento do Brasil nos setores de energia elétrica, transportes, indústria e agricultura, quer em projetos de iniciativa governamental, quer em projetos de iniciativa particular.

Como passo inicial acaba de conceder financiamento que totalizam cento e cinquenta e um milhões e quatrocentos mil dólares, suficientes para concluir todos os projetos elaborados pela Comissão Mista Brasil-Estados Unidos, além dos 35 milhões já concedidos para Volta Redonda. Êsses financiamentos se distribuem em: cem milhões de dólares para o reaparelhamento das ferrovias federais e estaduais; 25 milhões para o reaparelhamento e dragagem dos portos quinze milhões de dólares para uma nova expansão da Usina de Paulo Afonso e onze milhões e quatrocentos mil dólares para a Segunda etapa da Usina de Camargos-Itutinga. O Banco concordou ainda em conceder créditos a prazo médio para atender ao financiamento de compras essenciais à satisfação das necessidades correntes de importação de equipamentos industriais e de outros tipos.

A fim de permitir que liquidemos as dívidas a curto prazo, contraídas pelos governos anteriores, sem sacrifícios das importações indispensáveis a manter o ritmo de desenvolvimento já atingido, acordou-se um processo automático que permitirá a prorrogação do prazo dêsses pagamentos, sem aumentar as taxas de juros, sempre que contigências imprevistas diminuam as nossas disponibilidades em dólares a aquém de limites preestabelecidas. Êste esquema prevê, em caso de fôrça maior a dilação de cinco anos na liquidação dos empréstimos a longo prazo, o que equivale a uma consolidação da dívida a curto prazo sem os inconvenientes psicológicos de tal operação.

Foram discutidos com o Export-Import Bank vários outros planos de financiamento como os de energia elétrica, agricultura, obras contra as sêcas, rodovias, saneamento, etc. Dentro em breve, serão apresentados àquele estabelecimento os projetos e pedidos formais de novos financiamentos.

TRIGO NORTE-AMERICANO

O govêrno brasileiro encetou negociações com o govêrno norte-americano para a compra de um milhão e oitocentas mil toneladas de trigo, durante um período de três anos, em conformidade com o título I da Lei número quatrocentos e oitenta dos Estados Unidos. Esta Lei faculta ao govêrno norte-americano receber em cruzeiros o pagamento do trigo fornecido e emprestar a prazo de quarenta anos, uma parte dessa quantia, ao govêrno brasileiro. Já chegamos a um acôrdo, em princípio, no qual se prevê que oitenta e cinco por cento dos cruzeiros disponíveis serão emprestados ao Brasil para financiar projetos através do Banco Nacional do Desenvolvimento Econômico. Outros aspectos do convênio estão sendo discutidos e estudados pelos dois governos visando a assegurar que as importações de trigo dêsse programa não prejudiquem a produção nacional nem interfiram com as transações comerciais normais dêste cereal, que mantemos com outros países ou com os Estados Unidos. Considero oportuno informar, aqui, que a produção tritícola de nosso país, pela safra consumida nos primeiros meses de 1956, elevou-se a seiscentos e cinqüenta mil toneladas, o que equivale dizer que foi a de maior vulto até hoje conseguida em nosso solo.

A importância dessa operação está em que constitui um empréstimo em condições excepcionais, que nos permitirá mobilizar cêrca de sete bilhões de cruzeiros adicionais para o financiamento dos grandes projetos do nosso programa de metas, sem sacrificar o orçamento e sem recorrer a emissões.

As novas e amplas perspectivas que se abrem ao desenvolvimento econômico do Brasil, com as negociações de Washington e com a participação de capitais europeus e japonêses que temos nos esforçado por atrair, são realmente de importância decisiva para o momento que vivemos.

Graças à nossa firme decisão de diminuir a tensão política e à nossa persistência em eliminar a inflação e equilibrar a economia do país; graças ao florescimento da consciência de que somos uma potência econômica que pesa no mundo e que pode tratar com outros povos de igual para igual, seremos capazes de trazer os capitais e a técnica, de agora em diante, que nos ajudarão a acelerar o nosso processo de desenvolvimento e melhorar o padrão de vida de sessenta milhões de brasileiros que somos hoje.

AMPARO À INICIATIVA PRIVADA

Quero informar ainda à Nação que o govêrno tomou providências práticas de auxílio à iniciativa privada, para que esta possa colaborar, desde já, em diversas tarefas essenciais à vida do País.

Quero repetir nesta oportunidade as minhas afirmações anteriores de que o papel do govêrno não é, nem deve ser, o de competir com a iniciativa privada, mas ao contrário, dar-lhe apoio e estímulo, em caráter supletivo, sempre visando ao enriquecimento da Nação. Tôda a vez que o empreendimento particular se dispuser a assumir a responsabilidade de setores básicos da produção for-se-á sentir a presença do govêrno, criando condições em que as atividades sejam rentáveis e produtivas.

O combate à inflação e o disciplinamento do crédito não impediram que auxílios substanciais fôssem prestados ou estejam sendo incontinenti, para que o desenvolvimento do Brasil não sofra solução de continuidade.

No que diz respeito à alimentação, foi prestada ajuda financeira substancial à industrialização da soja, no Rio Grande do Sul, e o govêrno está estudando uma série de providências para convocar a colaboração particular na batalha pela melhoria da distribuição e manufatura de produtos alimentícios, isso sem enfraquecer o amparo a fontes de produção agrícola.

Medidas concretas foram tomadas, de acôrdo com diversas emprêsas particulares, para o aumento da produção siderúrgica. Nesse particular, pode o govêrno anunciar que iniciou plenamente a marcha para atingir as etapas previstas.

Além da duplicação do que produz Volta Redonda, foram tomadas providências para um acréscimo de duzentas mil toneladas na produção dessa grande Usina Siderúrgica, que virão acrescer mais cem mil toneladas de aços finos da Acesita, duzentas mil toneladas de aço da Belgo Mineira, duzentas mil toneladas da Mannesmann, cinqüenta mil toneladas da Ferro e Aço de Vitória, sem contar outras indústrias menores, que se estão aparelhando para aumentar a sua produção. Outrossim, o govêrno se vem interessando no estudo dos projetos das grandes siderurgias de Minas e São Paulo.

INDÚSTRIAS AUTOMOBILÍSTICAS

As indústrias automobilísticas estão em marcha. Posso proclamar que, dentro de quatorze meses jipes fabricados no Brasil estarão desbravando o nosso "hinterland". A Willys Overland, cujo projeto aguardava há vários anos condições propícias à sua concretização, vem de assumir o compromisso de nacionalizar êsse veículo em pelo menos oitenta e cinco por cento do seu pêso, em trinta e seis meses e noventa e cinco por cento em quarenta e sete meses.

Com a execução do projeto, já aprovado, para fabricação de camionetas e furgões leves da marca D.K.W. da Vermag S.A., ter-se-á, dentro de trinta meses, uma nacionalização de setenta e cinco por cento dêsses veículos, incluindo o seu motor.

Por outro lado, a Mercedes Benz S.A. produzirá no país o seu caminhão de porte médio movido a óleo Diesel.

Ainda no mês de agôsto serão recebidos vários projetos para fabricação de caminhões e automóveis, de grandes firmas estrangeiras, em virtude das medidas adotadas pela administração.

Estabelecer-se-á, também, em níveis capazes de atender às nossas necessidades, a produção nacional de tratores e locomotivas.

CONSTRUÇÃO NAVAL

Simultâneamente, o govêrno incentivou o aumento da produção de alumínio, no sentido de atingir as etapas prometidas e bem assim, anunciará, em breve, as medidas, ora em estudo, para o estabelecimento da indústria de construção naval. Com o objetivo de atender às necessidades imediatas de transportes marítimos e reaparelhar a nossa frota de cabotagem, em regime de plena deterioração, o govêrno adquiriu doze navios nos Estados Unidos, que em breve chegarão em nossos portos.

RODOVIAS

No setor de estrada de rodagem, é-me possível afirmar que o ritmo de trabalho se agigantou. O incremento de construção observado nesses últimos três meses foi de duzentos por cento superior ao primeiro trimestre quando tivemos de nos reaparelhar para a aceleração dos trabalhos. Como um exemplo, o govêrno pode apresentar os seguintes números, que falam por si mais do que quaisquer palavras: seiscentos e três quilômetros de e adas construídos, cento e sessent e dois quilômetros de pavimentação. Tivemos, só na estrada Rio-Belo Horizonte, setenta e seis quilômetros de pavimentação e pretendemos, a primeiro de fevereiro, inaugurar essa Rodovia, que está tardando demais.

Não pretendo alongar-me nestes comentários. Mas posso assegurar que, longe de conhecer o Brasil a estagnação, estamos numa hora de dinamização, e digo isso obedecendo à verdade exclusivamente, não havendo da parte do govêrno nenhuma intenção de fazer propaganda, de exibir-se.

Ao povo desta cidade, quero informar particularmente que vou atender aos reclamos do prefeito Negrão de Lima, no sentido de facilitar-lhe o financiamento para a realização de obras fundamentais para a população desta Capital, tais como grandes avenidas de interpenetração, ligando a zona norte e a zona sul, a fim de descongestionar o tráfego urbano. Como é evidente, não se trata de obra suntuária, mas de medida urgente em socorro da Capital da República, ameaçada de estrangulamento pelo aumento sempre crescente do tráfego.

Teria de falar infindàvelmente, se quisesse fazer relato minucioso de tudo o que foi realizado nestes últimos seis meses decorridos. Quis, todavia, apresentar ao país um quadro geral, uma impressão rápida do que vai por nossa casa. Entramos, depois de enfermidade grave, numa convalescença positiva, visível. Não me atribuo grandes méritos. O Brasil cuida de si próprio; o Brasil esforça-se, luta, recupera-se de maneira imprevista. Posso, porém, estar tranquilo com a minha consciência, pois não só suportei graves momentos sem perder a esperança, como velei constantemente, não me deixando jamais envolver pelo desânimo. Trabalhei com afinco; não conhecem os meus auxiliares mais diretos horários para servir ao país. Se mais não foi feito, deve-se às nossas próprias limitações e ao excesso de dificuldades acumuladas.

Visitei em seis meses dezoito países, a tôda parte levando o nome do Brasil, manifestando o nosso desejo de cordialidade, de intercâmbio, de cooperação, afirmando o nosso propósito obstinado de crescer.

FATO INÉDITO

Pela primeira vez um chefe de Estado Brasileiro atravessou a Cordilheira dos Andes para levar aos países do Pacífico a mensagem do Brasil. Essa viagem foi o complemento de nossa presença na Conferência do Panamá, onde se encontraram dezenove presidentes americanos. Alí senti que a compreensão que reinou entre todos os chefes de Estado aconselha um novo impulso nessa política, que produzirá os melhores frutos na convivência internacional. Os americanos já se conhecem pessoalmente e podem portanto discutir assuntos de palpitantes interêsses recíprocos, como acabo de fazer com os ilustres presidentes do Uruguai, da Argentina e da Bolívia.

Fiz questão de ir não apenas aos Estados Unidos e à Europa, mas de manter um contato mais íntimo com as demais nações americanas. Essa política de aproximação e de estreitamento de laços entre os países irmãos do Continente, procurando criar um clima que nos possibilite uma efetiva colaboração, pois estamos vivendo os mesmos problemas, constitui preocupação constante do govêrno. Necessitamos de uma ação conjunta dos países latino-americanos, tanto no terreno político, mas na defesa de nosso patrimônio comum e de nossas tradições como no terreno econômico. Necessitamos, os países americanos, atuar numa só direção, pois temos destinos semelhantes e essa atuação tem de ser organizada, tem de obedecer a um plano. É êsse o sentido que empresto à aproximação que venho fazendo com os outros países da América.

Verifiquei, nessas visitas pela Europa e pela América, que as demais nações nos julgam com um sentido de perfeita realidade. Sabem o que nos falta para uma definitiva arrancada, ou seja, transportes e energia indústria de base e melhoria urgente dos nossos índices de produtividade, e crescente racionalização dos processos agrícolas. Mas ao mesmo tempo que lá fora se examina o que é urgente e indispensável seja realizado no Brasil, vão também verificando os nossos observadores que tomamos consciência dos problemas brasileiros, que nos vamos deixando penetrar pelo sentimento do que nos falta e do muito que temos a realizar para engrandecer êste país e proceder à recuperação do seu elemento humano. E isso é muito.

Não há país que sobreviva desconhecendo o seu próprio drama. Já sabemos o de que carecemos para nos transformarmos na Nação que devemos ser. A tarefa do Brasil para o encontro consigo mesmo é grande de demais, dirão os pessimistas; maior porém do que o que nos falta, é o que foi realizado até hoje. Somos uma realidade importante e empreendemos, em condições extremamente difíceis grandes coisas, algumas mesmo com o caráter de epopéia. Somos uma pátria, uma unidade. Realizamos não só uma democracia política, como também uma democracia racial, superando preconceitos e discriminações aviltantes para a civilização.

Ao terminar estas palavras, quero dizer ao povo do Brasil, a êste povo que conheço por tê-lo visitado em todos os quadrantes do País, ao povo das grandes cidades e ao dos pequenos núcleos de vida heróica, quero falar aos meus patrícios, particularmente aos que necessitam de esperança para efeito de resistirem aos sofrimentos que suportam, quero afirmar que longe de estarmos perdidos ou parados, viajamos de novo ao encontro do nosso alto destino. Os ventos começam a ser propícios, o Brasil é uma Nação que nasceu para ser poderosa. Nada deterá a nossa marcha.

REUNIÃO DO MINISTÉRIO

O presidente Juscelino Kubitschek reuniu o Ministério, na tarde de ontem, para fazer um exame da situação geral do país, na oportunidade em que comemorava o sexto mês de sua administração.

No início da reunião, o sr. Nereu Ramos, ministro da Justiça, dirigiu uma saudação, em nome dos seus pares, ao presidente da República, ressaltando os esforços do sr. Juscelino Kubitschek para enfrentar os problemas brasileiros e formulando votos para que continuasse com o mesmo entusiasmo, na realização da sua obra de govêrno.

Em seguida o chefe do govêrno discorreu sôbre as medidas de combate à inflação e de contenção dos preços, fazendo, ainda, alusão aos assuntos que abordaria pouco depois no seu discurso ao povo brasileiro, através da "Voz do Brasil", da Agência Nacional.

A oração do presidente da República, transmitida diretamente do Salão de Despachos do Palácio do Catete, foi ouvida por todos os ministros de Estado, presentes à reunião, pelos chefes das Casas Civil e Militar da presidência da República, pelo prefeito do Distrito Federal, outras autoridades administrativas e grande número de jornalistas.

A
CONFEDERAÇÃO NACIONAL DOS TRABALHADORES NA INDÚSTRIA
E O SALÁRIO MÍNIMO

A CONFEDERAÇÃO NACIONAL DOS TRABALHADORES NA INDÚSTRIA, órgão máximo representativo dos industriários do Brasil, sente-se no indeclinável dever de alertar a classe patronal, para as graves consequências que advirão certamente da recusa em cumprir o decreto do Sr. Presidente da República, que reajustou os níveis de salário mínimo para todo o País.

Há meses que vêm os trabalhadores aguardando com disciplina e resignação, a fixação do novo salário mínimo, já tendo sido majorados sensìvelmente os preços das utilidades também a êsse pretêxto, estando, pois, os trabalhadores sem condições para fazer face ao encarecimento do custo de vida.

Deve-se convir, que o ato presidencial encontrou cabal justificativa no próprio fato social, fenômeno que não pode jamais ser olvidado na aplicação da lei, sob pena de perigosas consequências à ordem econômica, social e jurídica.

Assim, a CONFEDERAÇAO NACIONAL DOS TRABALHADORES NA INDÚSTRIA está certa que o cumprimento integral do ato governamental, concorrerá para a preservação da PAZ SOCIAL, sem a qual nenhuma economia poderá subsistir, estando a CONFEDERAÇAO NACIONAL DOS TRABALHADORES NA INDÚSTRIA integralmente solidária com os trabalhadores na defesa do ato governamental que fixou os novos mínimos salariais.

Deocleciano de Hollanda Cavalcanti
Presidente

76691

AOS NOSSOS AMIGOS E CLIENTES
E AO PÚBLICO EM GERAL

Temos a satisfação de comunicar a instalação de nossa filial no Rio de Janeiro, devidamente aparelhada para atender com a maior presteza e eficiência.

METAL - ARTE
Indústrias Reunidas S.A.

Rua 20 de Abril, 6-A — Telefone: 42-7735
RIO DE JANEIRO
MATRIZ: — Rua Siqueira Bueno, 668
Fones: 9-3216 — 9-1245 — 9-1248
SÃO PAULO

— 15 anos de experiência no setor de luz fluorescente, móveis tubulares, corrimãos, placas, letreiros de metal, metais para instalações comerciais, gradis, divisões de metal, iluminação incandescente especializada e metalurgia em geral. 76695

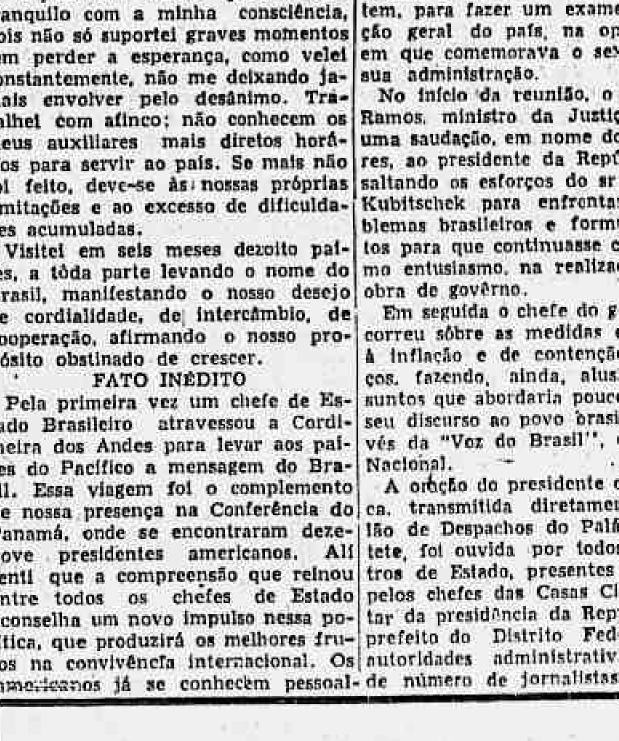

5625

A MISSÃO DAS CAIXAS ECONÔMICAS NO COMBATE À INFLAÇÃO

Discurso do ministro da Fazenda na sessão inaugural da X Reunião Congressual dqquelas entidades — As teses que serão debatidas

O ministro da Fazenda presidiu à instalação solene da Décima Reunião Congressual das Caixas Econômicas Federais, conclave que se realiza nesta capital e que tem por finalidade principal coordenar o trabalho dessas entidades autárquicas, fixando os critérios que devem nortear o seu funcionamento.

A ORAÇÃO DO MINISTRO DA FAZENDA

Falando na ocasião, o ministro José Maria Alkmim proferiu o seguinte discurso:

"Exgotada a agenda dos trabalhos da sessão inaugural da X Reunião Congressual, apresento os meus agradecimentos ao presidente do Conselho Superior das Caixas Econômicas Federais, dr. João Henrique; ao meu prezado amigo general Flôres da Cunha, ao sr. diretor dr. Salviano Leite e ao jovem intérprete de tôdas as delegações dos Conselhos Administrativos, dr. Aldemir Pais Lima de Miranda, pelas referências ao Ministério e pelas esperanças que depositam na ação do ministro da Fazenda, que tem o prazer de vir aqui, nesta sessão inaugural da X Reunião, em cujos resultados confia, sabe bem que aqui serão mobilizados a experiência, a cultura, o tirocínio e a inteligência de muita gente que deseja servir ao Brasil no setor que lhe foi entregue. Não posso, no entanto, perder o ensejo que me é dado de reproduzir, ainda que ligeiramente, e sem a metodização conveniente, como seria de desejar, um pouco daquilo que constitui a pregação quase diária do Ministério da Fazenda.

SANEAMENTO DAS FINANÇAS NACIONAIS

Na tarefa que encetamos, e que vemos aqui realizar, é a mesma que mobiliza os esforços e o desejo de quantos aqui se encontram, de servir ao Brasil. É a do esfôrço pelo saneamento das nossas finanças. Êsse trabalho, iniciado pelo govêrno do meu eminente amigo, o presidente dr. Juscelino Kubitschek, divide-se em dois ângulos da atividade: um de ordem conjuntural, que é o combate à inflação, e outro, de ordem estrutural, que é o desenvolvimento econômico do país.

Ninguém, no Brasil, ignora hoje os esforços que o sr. presidente da República realiza e aquilo para o qual convoca diàriamente todos os seus colaboradores no sentido de ver realizado êsse programa, para o que estamos reunidos na sede de uma instituição que é das mais expressivas, da maior significação no Brasil, no domínio das finanças públicas.

O PAPEL DAS CAIXAS ECONÔMICAS

As Caixas Econômicas adquiriram tal expressão no país e de tal forma elas são hoje prestigiadas pela confiança pública que chegaram a reter, como bem acentuou o presidente do Conselho Superior, uma importância que corresponde a cêrca de um têrço do valor da circulação do papel-moeda. Isto não se fêz ùnicamente como resultado do esfôrço de quantos angariam depósitos nos diversos departamentos das Caixas Econômicas, mas realizou-se, principalmente, pela soma de confiança que elas inspiram — confiança que não será desmerecida.

COMBATE AO PROCESSO INFLACIONÁRIO

Como acentuou o nosso eminente amigo gen. Flôres da Cunra, as Caixas Econômicas trazem o aval do poder público, a garantia de segurança dos depósitos. Elas devem garantir também a estabilidade do poder aquisitivo das poupanças que lhes estão entregues. O processo inflacionário precisa ser severamente combatido, pois o seu poder de erosão é maior do que o que nos desgasta a economia no interior.

Devemos, todos, mobilizar as nossas energias: tudo quanto há de seguro, de sagrado e de sensível em nosso espírito e em nosso coração.

O Brasil, no seu passado, não esteve exposto a maiores perigos do que os de hoje, isto é, o de desintegração de suas fôrças econômicas, precisa ser quanto antes detido. E, quando se fala que o Govêrno precisa combater a inflação, é preciso que alguém do Govêrno proclame o que se está fazendo, e, no caso, o titular da Fazenda, pela única circunstância de estar, em contato mais direto, na frente desta campanha, num corpo-a-corpo, quase diário, com as grandes dificuldades, que vão ter aquela causa. E' preciso que alguém venha dizer que todos inflacionamos, todos os setores de atividades privadas até mesmo individualmente cada um contribui para a inflação" [illegible] inflacionário", além de outras.

TAREFA QUE TOCA À COMUNIDADE

Sejam os órgãos da administração, sejam os órgãos privados; sejam os órgãos de economia, todo mundo contribui para a inflação, e a responsabilidade de combatê-la não é tarefa que deva caber exclusivamente ao Govêrno. Neste momento, é necessário que um trabalho como êste, que temos procurado realizar, com a precariedade principalmente de circunstâncias que não vêm ao caso relatar, seja secundado, seja mesmo avantajado pelo esfôrço de cada um. E, aqui, nesta Casa — não é o propósito de ser amável que me leva a proclamá-lo — aqui vejo homens indicados para o empreendimento, experimentados, com tirocínio na vida pública e de um longo passado de serviço à Nação.

Aqui vejo alguns detentores de funções relevantes, com larga experiência, que bem mobilizada e bem aplicada, pode representar uma contribuição decisiva no combate a êsse processo inflacionário.

Uma boa e rigorosa aplicação dos recursos dessas poupanças populares que aqui vêm e que não podem ser desgastadas consistirá em inverté-las em títulos públicos, dêsses que podem as Caixas Econômicas oferecer com juros, ou mesmo o Ministério da Fazenda, abonando uma taxa correspondente às melhores que se têm oferecido. Tudo isso, num processo transitório apenas, de retirar do meio circulante aquela massa que é a que mais vem pesar sôbre a procura, exercendo uma pressão para a elevação do preço e contribuindo por essa forma para tornar mais difícil ainda a vida do depositante que aqui vejo trazer a sua poupança.

NORMAS QUE INSPIREM O GOVÊRNO

São inúmeras as formas pelas quais as Caixas Econômicas podem dar uma contribuição decisiva no combate ao processo inflacionário. Estou convencido disso, porque no Conselho Superior, uma equipe de homens públicos experimentados procura com segurança, com patriotismo, com escrúpulos defender os interêsses que são afetos à instituição. E os que vieram de fora, para êste Congresso, os membros dos Conselhos Administrativos, na troca de idéias, no debate, na controvérsia, no exame de quantas teses sejam submetidas à consideração dêste conclave, muito vão fazer pelo país e poderão mesmo fixar algumas normas que inspirem o Govêrno, que informem o pensamento administrativo e que sejam afinal levadas à consideração do Congresso Nacional, para que êle, que, como há pouco mencionou o nobre presidente do Conselho Superior das Caixas, se às vêzes nos dá leis não muito ajustadas às nossas condições econômicas ou às nossas possibilidades financeiras, também nos dá, com a sabedoria dos que o compõem, e que é o resumo de tôdas as aspirações do país, porque contém, nos seus recintos, na Câmara dos Deputados e na Câmara Alta, representantes de tôda a nação brasileira, o remédio para os males de que estamos padecendo, na evolução do processo inflacionário.

Quero congratular-me com o Conselho Superior, que convocou esta Reunião Congressual, com a autorização do presidente da República, declarando a solidariedade integral do Ministério da Fazenda, certo de que, neste passo, interpreto o pensamento do presidente, Juscelino Kubitschek, apresentando as suas congratulações aos que aqui se encontram, tratando de assuntos de tamanha monta. Devo felicitar-me pelo ensejo que me foi oferecido de convosco conviver, por algumas horas, convencido que estou de que daqui saíram com a minha tarefa ligeirada pela experiência, pelo patriotismo, pela segurança, pelo tirocínio que vão exprimir-se nas proposições que aqui vão ser debatidas.

Muito grato pelas atenções com que fui aqui acolhido.

Declarando encerrada a sessão, convoco outra, de acôrdo com o nobre presidente do Conselho, para amanhã às 14 horas."

PRIMEIRA REUNIÃO ORDINÁRIA

A primeira reunião ordinária do Congresso das Caixas Econômicas foi presidida pelo sr. João Henriques, do Conselho Superior da entidade e substituto eventual do titular da Fazenda, tendo se processado a leitura das relações das teses, proposições e indicações para a escolha dos respectivos relatores.

Das matérias examinadas, destacam-se as seguintes proposições: "Reforma da Lei Orgânica das Caixas Econômicas", que terá como relator o sr. Augusto do Amaral Peixoto; "As Caixas em face da reforma bancária", a ser relatada pelo sr. Salviano Leite; "Franquia Postal Telegráfica às Caixas Econômicas"; "A propaganda da poupança como instrumento anti-inflacionário", além de outras.

Sob a direção do Maestro Alceu Bocchino, uma audição musical diferente e fascinante.
Uma nova iniciativa da ORGANIZAÇÃO VICTOR COSTA através da RADIO MUNDIAL

ENERGIA ATÔMICA

PRETENDEM CONTRÔLE ESTATAL MAIS RÍGIDO

Vai andar o projeto de reforma bancária — Anexação do projeto que proíbe os bancos estrangeiros a operar com depósitos — Mudança da capital, panacéia para todos os males nacionais

O deputado Oscar Correia já terminou o parecer sôbre o projeto, da autoria do sr. Dagoberto Sales, relativo à energia atômica. O trabalho se estende por perto de meia centena de fôlhas. Seu estudo abrange a energia atômica em tôdas as suas facetas, incluindo o aspecto militar do problema. Em virtude disso, apresentou substitutivo regulando precisamente o uso militar da energia atômica. No mesmo substitutivo cogita de utilização de subprodutos, da aquisição de materiais atômicos, da proibição de posse ou transferência do mesmo, das atribuições dos membros da comissão de energia atômica, os quais, passarão a perceber melhor remuneração e não poderão ter outra função e da compensação que a União deve dar aos particulares pelas propriedades que vier a adquirir em função do estabelecimento do monopólio. No tocante ao contrôle estatal, o substitutivo Oscar Corrêa estende o domínio do Estado a tôdas as fases do aproveitamento da energia atômica. (Ler na 6ª pág. "Atomobrás").

REFORMA BANCÁRIA

A Comissão de Economia aprovou ontem parecer do sr. Adolfo Gentil, no sentido de ser incorporado ao projeto de reforma bancária o projeto da autoria do sr. Lutero Vargas, proibindo os bancos estrangeiros, com agências no país, de operar com depósitos nacionais. Na mesma oportunidade ficou determinado que a comissão pedisse à Mesa que, de conformidade com o § 22 do artigo 39, do Regimento Interno, requisitasse o processo da reforma bancária e designasse novo relator. Determinadas essas providências, o relator terá prazo fixado pelo presidente da Câmara para apresentar parecer, em substituição do estudo do órgão técnico em falta. Apresentado êste parecer, será o projeto encaminhado à comissão que sôbre êle ainda não se pronunciou.

O aludido projeto se encontra atualmente na Comissão de Justiça, que já esgotou o prazo regimental para estudá-lo. Se a Mesa levar em consideração o que solicitou a Comissão de Economia, o projeto de reforma bancária será oportunamente enviado à Comissão de Economia. Esta só não aprovou uma sugestão do sr. Daniel Faraco no sentido de ser pedida urgência para a proposição, porque aceitou ponderações feitas pelo sr. Adolfo Gentil. O representante cearense teceu considerações em tôrno da importância do projto, que está enquadrado no número daqueles que não comportam senão um exame acurado e meticuloso. Isso não se conseguiria com uma discussão e votação em regime de urgência, a qual deixaria muitos deputados sem meios para ter uma visão mais ponderada e minuciosa do grave problema que interessa profundamente a economia do país.

A sorte do projeto Lutero Vargas está assim ligada à do projeto de reforma bancária. Não concordaram com esta solução dada pela comissão os srs. Sérgio Magalhães e Floriano Rubim que votaram contra as conclusões do parecer Adolfo Gentil.

Em declaração de voto, explicou o sr. Sérgio Magalhães que assim fazia porque os bancos estrangeiros com agências no país em nada tem contribuído para o progresso nacional.

Ainda na Comissão de Economia foi aprovado o parecer do sr. Newton Carneiro, contrário ao projeto de lei que concede isenção de direitos de importação para material comprado pela sociedade Rádio Rio Limitada e destinado à instalação de uma estação de televisão. Informou o deputado que pedira, por várias vêzes, aos interessados que lhe remetessem a lista do material importado. Sem essa providência, não seria possível conceder a isenção pretendida. Durante mais de seis meses esperou as informações. Como não chegassem, para não reter por mais tempo o projeto, relatou contràriamente. Explicou que se fôsse concedida a isenção, nos têrmos em que se encontrava, ficaria a sociedade com autorização para importar, sem pagar tributo, tudo que quisesse.

Foi por fim aprovado parecer do sr. Leoberto Leal pedindo audiência da Comissão de Serviço Público para o projeto de resolução, da autoria do sr. Frota Aguiar, criando uma comissão de inquérito para averiguar denúncias contra a COFAP.

MUDANÇA DA CAPITAL

Na reunião da comissão especial encarregada de estudar os assuntos relativos à mudança da capital, leu o sr. Emival Caiado o seu longo parecer sôbre o projeto que autoriza o Poder Executivo a tomar providências para a transferência de sede do govêrno.

O longo e fastidioso trabalho focaliza todos os problemas que afligem o país, desde os de caráter político até os de caráter econômico e social. Conclui o sr. Emival Caiado que só é possível encontrar uma solução para nossos problemas na mudança da capital da República. Visando em particular ao caso da impossibilidade em que se encontra o presidente da República para poder governar, disse que êle era um prisioneiro no Distrito Federal. Nada fazia nem podia fazer porque estava prêso aos interêsses econômicos, que no Rio, formavam um círculo de ferro. Indo para Goiás poderia libertar-se e agir à vontade.

O parece foi mandado à publicação.

ORÇAMENTO

Sob a presidência do sr. Israel Pinheiro, reuniu-se ontem a Comissão de Orçamento e Fiscalização Financeira. Durante todo o tempo dos trabalhos, foram estudadas as emendas ao anexo da Lei de Meios, referente ao Ministério da Educação.

REUNIÃO DA COMISSÃO de Geografia do Instituto Pan-Americano de Geografia e História

Visita de geógrafos ao Serviço Geográfico do Exército e à Diretoria de Hidrografia e Navegação da Marinha

Prosseguem, na sede do Conselho Nacional de Geografia, os trabalhos da Reunião da Comissão de Geografia do Instituto Pan-Americano de Geografia e História.

Apresentaram informes relativos às atividades geográficas e correlatas, nos seus respectivos países, os srs. Hermán Muñoz Reyes, da Bolívia; prof. Preston E. James, dos Estados Unidos; engenheiro Cláudio Urrutia Evans, da Guatemala; cel. Paz y Miño, do Equador; professôres Delgado de Carvalho e Fábio de Macedo Soares Guimarães, do Brasil.

Foram encaminhadas e discutidas três propostas, sendo, uma, visando a criação de um órgão de cooperação oficial para a coordenação e orientação dos estudos e das atividades geográficas, elaboradas em cada país; outra, sôbre a sistematização dos serviços e estudos de climatologia, a cargo do Comitê respectivo, nos países do Continente; por último, a relativa à intensificação de informações e de intercâmbio sôbre os textos geográficos e o ensino dessa matéria nos países americanos. Tais propostas são de iniciativa, respectivamente, dos srs. Preston E. James, dos Estados Unidos; capitão Reynaldo Salgueiro, da Bolívia e Delgado de Carvalho, do Brasil.

VISITAS DE GEÓGRAFOS

Os geógrafos americanos da reunião estiveram em visita às instalações técnicas da Divisão de Cartografia do Conselho Nacional de Geografia, estando, porém, programadas outras visitas, como sejam: ao Serviço Geográfico do Exército e à Diretoria de Hidrografia e Navegação da Marinha, em data oportuna.

Petróleo . . .

(Conclusão da última página)

tre o Brasil e a Bolívia (assinado no Rio de Janeiro a 23 de junho de 1939 e promulgado a 29 de janeiro de 1941) prevê, em seu artigo II, a fundação, "na respectiva capital de cada país, de um órgão permanente que centralize o intercâmbio cultural entre as duas nações". A necessidade de reciprocidade, no plano dos fatos, deveria, com o tempo, ser posta à margem em benefício de uma real dinamização da nossa política em relação ao país vizinha — e da natural difusão, que ali se pode promover, da cultural brasileira.

Assim, a 13 de setembro de 1944, foi fundado em La Paz o Instituto Cultural Boliviano-Brasileiro.

A tarefa inicial, depois de fundado o Instituto, foi a escolha de um professor que, além de atividades de rotina, pudesse lançar as bases de sua organização. De acôrdo com sugestões do embaixador Teixeira Soares, pôde a Divisão Cultural formular uma série de requisitos para o eventual candidato, cujo nome foi mais tarde, formalmente apresentado por professôres do Instituto Rio Branco. Os títulos do Professor Vieira Souto — bem como sua experiência didática, levam a crer que sua presença na direção do Instituto em La Paz terá resultados positivos e permanentes. O Instituto deverá contar, forçosamente, com um corpo docente auxiliar proporcional ao âmbito de suas atividades didáticas. O seu diretor, logo de início, deverá ter a seu cargo uma cadeira de assuntos brasileiros na Universidade de San Andrés e outra no Colégio Militar de Irpavi.

Através do Instituto de La Paz, poderemos mandar à Bolívia, num fluxo regular — e, se possível, crescente — conferencistas, jornalistas, sanitaristas e médicos, artistas, técnicos. Exposições individuais e coletivas, poderiam levar ao país vizinho valores autênticos das artes plásticas brasileiras.

Ainda a respeito do Instituto: a necessidade de ser o mesmo dotado de uma biblioteca básica de assuntos brasileiros. O Instituto Cultural de La Paz poderá também ter, futuramente, ramificações nas principais cidades da Bolívia, ou naquelas que, por motivos diversos, tenham significado especial para nossa política externa: Santa Cruz de la Sierra, sem dúvida, parece ser uma delas.

SUGESTÕES PARA O FUTURO

1 — Concessão de prêmios de viagem ao Brasil aos melhores alunos do Instituto Cultural de La Paz, a exemplo do que fazem os Institutos de Buenos Aires e Rosário;

2 — Aumento do número de bôlsas a serem concedidas, no Brasil, a estudantes bolivianos. Se possível, torná-las mais amplas, do ponto de vista da remuneração — proporcionais, enfim, ao custo da vida nas cidades brasileiras;

3 — Convites frequentes a jornalistas eminentes da Bolívia a visitarem o Brasil.

4 — Distribuição de livros brasileiros, ou relativos ao Brasil, às bibliotecas e às instituições de ensino — de todos os gráus — da Bolívia; e

5 — Facilidades, a serem estudadas pela nossa administração econômica, para a exportação, intensa e frequente, do livro e do periódico brasileiro na Bolívia. Reciprocamente, facilidades análogas para a entrada do livro boliviano no Brasil.

No momento em que, por diversas circunstâncias, cogitamos de intensificar a nossa política de aproximação com a Bolívia, é de evidente oportunidade qualquer medida que venha incentivar a difusão da cultura brasileira na Bolívia.

Na execução dêstes projetos, poderia ser utilizada, com grande proveito, a experiência obtida no trabalho que vimos desenvolvendo, no mesmo sentido, nos outros países do Rio da Prata — e cujos resultados já são, de fato, altamente compensadores.

VOTADO . . .

(Conclusão da última página)

através administrações do Distrito Federal que além do mais dispuzeram da faculdade de expedir decretos-lei criando cargos e atendendo a inúmeras pretensões de favoritismo ou de caráter pessoal. Concluí dizendo que aceita o veto sob o aspecto da inconveniência do projeto, não concordando inteiramente com o ilustre relator no tocante à fundamentação do parecer.

Continuando os trabalhos, foram aprovados mais, os seguintes pareceres:

— do sr. Argemiro Figueiredo, favorável ao projeto que incorpora aos vencimentos, provenios e salários a gratificação adicional percebida pelos servidores civis e militares para obtenção de empréstimos e quaisquer outras operações de crédito;

— contrário ao projeto que aprova o contrato celebrado entre o Departamento Nacional de Estradas de Ferro e a Companhia Metropolitana de Construção;

— do sr. Attilio Vivacqua, pedindo à Secretaria da Presidência da República audiência para as mensagens presidenciais: que submete à aprovação do Senado a Convenção para adoção de uma lei uniforme sôbre letras de câmbio e notas promissórias e respectivo protocolo e a que submete ao Senado o Tratado que restabelece uma Austria Independente e Democrata, firmado em 15 de maio de 1955. O sr. Attilio Vivacqua, em sua audiência, solicita elementos técnicos indispensáveis a apreciação do projeto.

GASPAR VELOSO PEDE LICENÇA

Na sessão ordinária da tarde, o sr. Gaspar Veloso apresentou à Mesa pedido de licença a fim de aceitar convite que lhe fêz o govêrno para figurar na delegação brasileira à posse do novo Presidente da Bolívia, sr. Hernán Siles Zuazo.

OUTROS ASSUNTOS

O sr. Attilio Vivacqua ocupou a tribuna para apreciar o discurso do novo presidente do PR, prof. Raul Medeiros, proferido ao assumir o pôsto. O senador capixaba fêz ainda considerações sôbre o projeto n. 11, de sua autoria, criando o Serviço Nacional de Irrigação e Conservação do Solo, tendo, a propósito, apreciação do eng. Fernando Costa Gama.

Em longo discurso, o sr. Carlos Lindenberg teceu considerações sôbre a necessidade de ampliar o sistema de ensino rádio-educativo, aludindo a um plano já apresentado sôbre o assunto.

O sr. Alencastro Guimarães tratou dos vencimentos dos médicos que trabalham em repartições públicas federais, Institutos, etc. Referiu-se ainda ao aniversário de nascimento, que ontem transcorreria do antigo senador Salgado Filho.

AUXÍLIOS

No expediente foi lido projeto da Câmara abrindo créditos especiais no total de 140 milhões de cruzeiros para auxiliar a Cruzada S. Sebastião com 50 milhões; o Serviço Social contra Mocambos, no Recife, 20 milhões; a Prefeitura de S. Paulo, 30 milhões e a Prefeitura de Vitória 20 milhões, para melhoramento das condições da habitação dos favelados.

Na Câmara dos Deputados

(Conclusão da última página)

lidade de brasileiro, de paulista e de filho de imigrantes japonêses, não poderia deixar de manifestar a sua admiração à obra de Santo Inácio de Loiola, em benefício da nacionalidade brasileira.

Por sua vez, no expediente, o sr. Medeiros Neto dissertou sôbre a obra multissecular daquele que foi além de taumaturgo, um grande evangelizador, lutando, sempre, para multiplicar a farta messe da cristianização do mundo. O Brasil se acha intimamente ligado à sua obra, pois, logo ao ensejo do descobrimento, foram os jesuítas, os discípulos de Loiola, os que vieram para cá, fazer a obra de catequese para a civilização.

SERVIÇO MÉDICO DA POLÍCIA

Já o sr. Frota Aguiar apresentou requerimento de informações ao ministro da Justiça, indagando se no Serviço Médico da Polícia são internadas pessoas estranhas aos quadros do DFSP, como doentes da clínica privada do seu diretor e sem parentesco algum com funcionários da repartição. Se afirmativa a resposta, pergunto se tais doentes eram operados pelo diretor, nas horas de expediente lançando mão do pessoal e material da repartição, se pagavam taxas de internação e, ainda, a quanto monta a arrecadação da renda proveniente dessas taxas, de 1945 a 1954, se houve escrituração em livro próprio e quando terminou o regime de cobrança indevida, que vigorava desde 1945.

A EXPORTAÇÃO DA CÊRA DE CARNAÚBA

O sr. Adahil Barreto protestou contra a medida considerada antipática em seu Estado, o Ceará, e tomada pelo govêrno central, atingindo em cheio a exportação de cêra de carnaúba, pois proíbe a saída de Fortaleza, com transbordo para as cidade de Hamburgo e Liverpool. Isto importaria na cessação do comércio, pois os navios de grande calado não podem aportar na Capital cearense, enquanto a carnaúba é produto basilar da economia do Estado, além de significar um grande rendimento no impôsto de exportação, forte contingente para a conquista de divisas tão necessárias às finanças do país. Espera que esta medida seja revogada pela alta direção do Banco do Brasil.

O SALÁRIO MÍNIMO

Finalmente, o sr. Aarão Steinbruch, referiu-se à proclamação da Confederação Nacional dos Trabalhadores na Indústria, que alerta a classe patronal para as graves conseqüências que advirão da recusa ao cumprimento do decreto que reajustou o salário mínimo em todo o país.

PROTELADA ATÉ SÁBADO A SUSPENSÃO do corte de cana no Estado do Rio

Para comunicar nova resolução adotada pelos plantadores de cana do Estado do Rio, o sr. Rodrigues de Oliveira ocupou ontem a tribuna da Assembléia fluminense, salientando que, nenhuma providência foi tomada pelo Instituto do Açúcar e do Alcool, no sentido de equilibrar o preço do produto com os novos salários-mínimos.

Disse o orador que, conforme advertiram aquêles fornecedores de matéria-prima para as usinas, o corte da cana seria suspenso a partir de hoje se o preço não fôsse aumentado.

Como não tivessem sido atendidos, os plantadores mandaram uma delegação acompanhada de vários deputados, ao governador do Estado, o qual prontamente se pôs à disposição para entrar em entendimentos com o IAA e o presidente da República, a fim de obter uma solução que os venha satisfazer. Daí a resolução de protelar até o próximo sábado a suspensão do corte da cana.

Não concorda com o aumento de subsídio

Falando em nome de sua bancada, o líder da UDN, sr. Saramago Pinheiro manifestou-se contra o projeto de majoração dos subsídios dos deputados fluminenses, sob a forma de verba de representação.

Acentuou o orador que o sr. Fausto Faria (UDN) ao apresentar o projeto, fê-lo em caráter pessoal, não envolvendo qualquer compromisso da bancada, e que, num instante dramático para a política do Estado do Rio, porque — acrescentou — só os ingênuos pensarão que a carta que acabara de ser lida pelo líder do govêrno (carta do sr. Sá Tinoco que publicamos em separado) não teria a maior repercussão, os representantes do povo deveriam procurar dar o exemplo de desprendimento, para engrandecer o regime democrático.

Disse ainda, o líder udenista, que o seu partido é contra o projeto por ser inconstitucional, e por entender que o Poder legislativo, fraco e desarmado, deve fazer valer sua fôrça moral.

Depois de outras considerações em que manifestou que o govêrno deve restringir o empreguismo em favor da recuperação econômica do Estado, declarou que o projeto deve ser rejeitado pela Assembléia.

Figurando na pauta da ordem do dia o projeto de reestruturação do funcionalismo estadual, os representantes das Comissões de Justiça, Finanças e Servidores Públicos apresentaram pareceres favoráveis, reservando-se todos êles para debater o assunto em segunda discussão, após a apresentação de emendas.

Diversos deputados aproveitaram a ocasião para discutir o projeto, sem nenhum resultado prático a registrar.

EM ALEXANDRIA O "DUQUE DE CAXIAS"

ALEXANDRIA, 31. O navio-escola brasileiro "Duque de Caxias" chegou ao pôrto de Alexandria a fim de realizar uma visita de 5 dias ao Egito. O "Duque de Caxias" foi recebido com uma salva de 21 tiros de canhão.

Os oficiais do navio brasileiro visitaram e saudaram o governador da cidade, sr. Kemal El Dib; o comandante da Marinha, almirante Youssefe Hammad, e o diretor-geral do Município de Alexandria, Hussein Sophy.

Mais tarde, os oficiais almoçaram com o embaixador de seu país, sr. Carlos Maximiliano de Figueiredo.

Esta tarde, o comando naval egípcio oferecerá um chá aos oficiais e cadetes brasileiros. U.P.

PAGAMENTOS AUTORIZADOS PELO MINISTRO DA FAZENDA

O sr. José Maria Alkmim, ministro da Fazenda, autorizou os seguintes pagamentos:

Cr$ 3.386.725,80, ao Conselho Nacional do Petróleo, para pagamento do aumento de vencimentos, salários e vantagens, no 3.º trimestre do corrente ano e

Cr$ 62.333.333,30, ao Instituto Nacional de Imigração e Colonização, correspondente aos duodécimos de abril, maio e junho de 1956.

O PROFESSOR RAUL PREBISCH em visita ontem ao Conselho Nacional de Economia

O Conselho Nacional de Economia recebeu ontem a visita do professor Raul Prebisch, conhecido economista, em trânsito nesta Capital. O sr. Prebisch, que regressa de Genebra para dirigir-se a Santiago do Chile, onde deverá retomar suas funções de Secretário Executivo da Comissão Econômica para a América Latina, aquiesceu ao convite que lhe fôra formulado pelo presidente do Conselho dr. Luiz Dodsworth Martins, logo após a conferência que pronunciara no Itamarati a 30 do corrente mês.

Recebido em sessão Plenária no Conselho, o sr. Raul Prebisch fêz uma explanação, seguida de debates, sôbre as medidas anti-inflacionárias em execução na Argentina, e por êle propostas como assessor econômico do atual govêrno daquele país.

FURTARAM UM MILHÃO DE CRUZEIROS EM CHEQUES

SÃO PAULO, 31. O senhor Lourenço Brandão Rodrigues, gerente de A Exposição-Clipper Sociedade Anônima, situada na Rua Sebastião Pereira, 245, procurou a autoridade de serviço no Plantão do D. I. e queixou-se sôbre o furto de cheques internos daquela firma, destinados aos fregueses, avalizados em um milhão de cruzeiros.

Adiantou o representante daquela firma comercial que os autores dêsse atentado empregaram violência e arrebentaram a caixa onde estavam depositados êsses cheques para distribuição interna entre os compradores. Na ocasião não podia adiantar se objetos e roupas também foram carregados pelos assaltantes.

Um perito do I. P. T. seguiu para o local e os trabalhos da polícia terão prosseguimento pela Delegacia de Roubos. Asp.

A TRANSFERÊNCIA DE US$ 55.000 PELO IBC para seu escritório em Nova York

Com o despacho do presidente da República, autorizando, foi restituído ao Ministério da Fazenda o processo em que o Instituto Brasileiro do Café solicita transferência para seu escritório em Nova York da importância de US$ .... 55.000.

IMPROVÁVEL A VISITA DO SECRETÁRIO DA ONU AO BRASIL

NAÇÕES UNIDAS, 31 — Círculos diplomáticos opinaram hoje no sentido de que é improvável que o secretário-geral das Nações Unidas, Dag Hammarskjold, efetue a viagem que projetava, em agôsto, a vários países da América do Sul, entre os quais haviam sido citados o Brasil, o Chile e a Argentina.

Em abril passado, Hammarskjold declarou ao embaixador do Chile, Rudecindo Ortega, que faria uma excursão pela América do Sul em agôsto, mas frisou que seus planos não se realizariam se a situação no Oriente Próximo se agravasse. U. P.

GANHOU O ESTADO

RECIFE, 31. Em julgamento, que atraiu grande número de pessoas, o Tribunal de Justiça deu ganho de causa ao Estado, contra o qual havia sido impetrado mandado de segurança para impedir a organização de uma sociedade de economia mista com o fim de comerciar com produtos farmacêuticos. Asp.

AO FUGIR QUEBROU AS PERNAS

SÃO PAULO, 31 — Vicente Bertelli, de 34 anos, no interior da sua residência, à rua São Vicente de Paula, 44, tentou eliminar sua espôsa a golpes de faca. Vendo a espôsa, caída numa poça de sangue, o quase uxorricida tentou fugir, mas ao saltar uma janela caiu sofrendo fratura das duas pernas. Ssp.).

Seguros contra fogo
CIA. DE SEGUROS
Argos Fluminense
FUNDADA EM 1945
ALFÂNDEGA, 7 (EDIFÍCIO PRÓPRIO)
RIO DE JANEIRO

ALUMÍNIO
CIRB S.A. participa à sua distinta clientela que os seus antigos telefones foram substituídos por uma rêde interna, sob um único número:
22-9816
30201

Ner an - 2.328

FÔRÇAS NAVAIS...

(Continuação da 1.ª página)

...mento do Tesouro que os bens da Companhia e do govêrno do Egito foram colocados "sob o regime de licenças", até que se esclareça a questão da propriedade dêsses bens e a situação presente.

A ordem significa que "tôdas as transações a respeito dêsses bens" requererão uma licença do Tesouro, até nova ordem.

"Esta decisão não afeta de maneira alguma os fundos particulares egípcios", diz o comunicado.

Um porta-voz do Tesouro disse que a colocação dos bens da Companhia do Canal de Suez e do govêrno egípcio sob o regime de licenças do Tesouro equivale, em têrmos correntes, a "congelar" ou "bloquear" os citados bens, que não poderão ser retirados sem a aprovação do Tesouro. U.P.

ADVERTÊNCIA DE KRUCHEV

LONDRES, 31. O chefe do Partido Comunista Russo, Kruchev, advertiu o Ocidente contra "imprudentes" operações militares por causa da nacionalização de Suez pelo Egito.

Em discurso transmitido pela Rádio Moscou, declarou Kruchev: "A temeridade e a precipitação nêste assunto não podem senão trazer conseqüências indesejáveis para a causa da paz. Sabemos o que significa a guerra. Começa mais fàcilmente do que termina".

Afirmou também Kruchev que "no horizonte vêm surgindo pequenas nuvens, que provocam tensão nas relações entre certos países. Refiro-me à decisão do govêrno do Egito de nacionalizar o canal de Suez".

Depois de dizer que essa medida causou grande agitação "em certos países ocidentais, especialmente na Inglaterra e na França", o chefe comunista continuou: "Inclusive se ouvem alí vozes imprudentes, que reclamam a aplicação de certas medidas de fôrça. Mas a temeridade e a precipitação neste caso não podem senão trazer conseqüências indesejáveis para a causa da paz. Sabemos o que significa a guerra. E' mais fácil começá-la do que terminá-la". U.P.

PINEAU REGRESSOU A LONDRES

LONDRES, 31. Regressou esta tarde a Londres o chanceler Pineau, da França, para continuar suas conversações com seu colega britânico, Selwyn Lloyd, e o representante dos Estados Unidos, Robert Murphy, a respeito da decisão do Egito de nacionalizar a Companhia do Canal de Suez. U.P.

DENUNCIADA A LEI DE TRABALHO COMPULSÓRIO

SUEZ, 31. A Companhia do Canal de Suez denunciou a ordem "compulsória de trabalho" dada pelo govêrno egípcio aos empregados da emprêsa, declarando que se trata de uma violação dos direitos humanos.

A declaração da companhia diz que "os empregados da companhia do Egito estão separados, agora, da autoridade da companhia e sujeitos a um trabalho compulsório sob pena de prisão numa zona que se acha sob a lei marcial".

Trabalham na Companhia 350 franceses, 135 britânicos, 900 europeus de diversas nacionalidades e 2 americanos. U.P.

SERÃO DEFENDIDOS OS DIREITOS DA COMPANHIA

LONDRES, 31. Segundo fonte inglêsa bem informada, a Companhia Universal do Canal Marítimo de Suez terá o direito de processar na Justiça qualquer armador que pague os direitos de trânsito no Canal de Suez à nova autoridade egípcia, seja qual fôr a divisa ou forma de pagamento. Não tendo sido reconhecida essa autoridade pela França e pela Grã-Bretanha, os direitos de trânsito pertencem, até nova ordem, exclusivamente à Companhia. Indica-se na mesma fonte que, enquanto não fôr encontrada uma solução para o problema do contrôle do Canal, as autoridades britânicas estarão decididas a defender os direitos da Companhia por todos os meios à sua disposição. F. P.

APOIO RUSSO

MOSCOU, 31. A Rússia está pronta a conceder a sua ajuda econômica a todos os povos que se libertarem do jugo colonial e que desejam assumir a sua independência econômica. Isso se aplica em primeiro lugar ao Egito e a todos os países árabes" — escreve hoje o jornal "Izvestia".

Depois de haver frisado que, concedendo a sua ajuda econômica àqueles países, a Rússia não impõe nem imporá condições políticas e econômicas que importem em atentado a seus interêsses nacionais, insiste o jornal nas grandes vantagens que representa, para os Estados árabes, a manutenção de relações comerciais com os países comunistas. Essas relações, frisa o "Izvestia", são frutíferas para ambas as partes, porque baseadas na igualdade total das exportações e importações e na regularidade das soluções financeiras. Disso resulta, acrescenta o jornal russo, que os países árabes que comerciam com Leste estão sempre seguros de ter uma balança comercial equilibrada. F.P.

NOTAS DIPLOMÁTICAS DO EGITO

Cairo, 31. O Egito enviou notas diplomáticas a tôdas as nações, prometendo não interferir na navegação do Canal de Suez.

As notas afirmam que o Egito cumprirá os têrmos do Tratado de Constantinopla, de 1888, que declarou que os navios de tôdas as nações — inclusive os de guerra — têm o direito de usar o Canal de Suez na paz e na guerra. U. P.

COMENTÁRIOS DE JORNAIS AMERICANOS

NOVA YORK, 31. O "New York Herald Tribune" afirma em editorial, a respeito do Canal de Suez, que os ocidentais "deverão provar que nenhuma nação pode escarnecer da ordem internacional e permanecer impune". "Trata-se, acentua, de dar ao Canal de Suez o seu antigo estatuto ou, melhor, fazê-lo passar para o contrôle permanente de uma agência internacional". Salienta o jornal republicano: "O Egito é vulnerável às sanções econômicas, como demonstra o bloqueio dos fundos egípcios pela Grã-Bretanha e pela França e como poderia demonstrar a colocação no mercado dos enormes excedentes americanos de algodão".

De seu lado, o "New York Times" acentua que não pode ser encontrada uma solução para o "vitupério". Julga êsse jornal que "em última análise a solução do problema de Suez não depende de um acôrdo entre a Grã-Bretanha, a França e os Estados Unidos e sim de um acôrdo entre essas três potências e a Rússia".

Assim conclui o "New York Times": "Semelhante acôrdo pode ser difícil de realizar. Os russos demonstraram as suas más intenções no Oriente Médio, como em outros lugares. Mas devemos partir e partimos da hipótese de que êles não querem atear, na extremidade oriental do Mediterrâneo, um incêndio suscetível de inflamar o resto do mundo. A hora não pertence aos navios de guerra e aos aviões. A hora pertence às palavras calmas e responsáveis, palavras a que o próprio presidente Nasser, cessada a febre dos seus próprios discursos, queira dar atenta consideração". F. P.

COMENTÁRIOS DA IMPRENSA EGÍPCIA

CAIRO, 31. Em comentários sôbre as reações mundiais diante da nacionalização do Canal de Suez, a imprensa egípcia separa nitidamente as "responsabilidades" da Grã-Bretanha e da França, e observa silêncio quase total quanto à posição americana.

Isso é tanto mais de notar, quanto o primeiro comentário de imprensa, sexta-feira última, depois da notícia da nacionalização, tinha tomado a seguinte forma: "Há um só responsável pelo que acontece no Canal e no Egito: Foster Dulles". "E' a Foster Dulles que devem ser tomadas contas, acrescentaram os jornais. Êle é que finalmente será derrubado".

O silêncio dos Estados Unidos, depois da decisão do coronel Nasser, não escapou aos dirigentes egípcios. "Respondemos sòmente aos que nos responderam", dizia um dêles depois do discurso do presidente Nasser, tomando à parte Londres e Paris.

Hoje, os jornais apenas se manifestam contra Pineau e Eden. No jornal oficioso "Al Goumhouriya", Anuar el Sadate, ex-ministro e secretário-geral do Congresso Islâmico, ataca com veemência os dirigentes franceses e britânicos, a quem trata de "Vagabundos" e "palhaços".

"Eden e os que se lhe assemelham, na França, devem saber que os consideramos como os seres mais vis do Universo, e de modo algum como representantes de Deus sôbre a Terra.

Dito isso, concluiu El Sadate, o Canal permanece aberto a todos os navios, aos inglêses, como aos do menor país do mundo".

Todavia, Mohamed Abu Nosseir, ministro do Comércio, desmentiu, os rumores segundo os quais teria sido baixado decreto bloqueando os haveres britânicos e franceses no Egito. F. P.

JORNAIS E REVISTAS RUSSAS A VENDA NO EGITO

CAIRO, 31. Serão vendidos em todo o território egípcio a partir de amanhã, os jornais e revistas russos cuja entrada, venda e distribuição eram até agora proibidas no Egito. Ao mesmo tempo a Tass abre no Egito um escritório de distribuição das suas notícias, que, doravante, aparecerão nos jornais egípcios. F. P.

AMEAÇADA DE GREVE A INDÚSTRIA AMERICANA DO ALUMÍNIO

NOVA YORQUE, 31 — O Sindicato de Operários Siderúrgicos e pois dos maiores produtores de alumínio do país tiveram, ontem, uma série de conversações para evitar uma greve de 28.000 trabalhadores, marcada para a noite passada, em 11 fábricas.

David J. MacDonald, presidente do Sindicato de Operários Siderúrgicos, assumiu um ativo papel nas negociações, pela primeira vez.

Os contratos de trabalho dos operários de alumínio se seguem tradicionalmente aos convênios na indústria do aço. O Sindicato de Trabalhadores do Aço e as principais companhias firmaram, na semana passada, um contrato ao qual estão incluídos aumentos de 28,7 centavos por hora nos salários, pagamentos de 52 semanas, em caso de dispensa, e outras vantagens.

Os 650.000 operários da indústria não regressarão às fábricas enquanto não forem resolvidas certas disputas locais de caráter não econômico, o que pròvàvelmente ocorrerá amanhã.

A "Aluminium Company of America" (ALCOA), o maior produtor de alumínio do mundo, anuncia que tenciona começar a desligar os altos fornos elétricos. U. P.

APROVEITAMENTO HIDRELÉTRICO DO RIO URUGUAI

Constituída uma comissão de caráter temporário

MONTE CASEROS, Argentina, 31. Foi constituída a "Comissão para o Aproveitamento Hidrelétrico do Rio Uruguai", que será o porta-voz dos habitantes da região para o progresso econômico da província.

Seus membros são: o consul do Uruguai, Juan Gutierres: o membro do consulado do Brasil, Jorge Vicente Maria Balbi; primeiro tenente Salvador Puatrochi e José Marinareta, Luis Fontana, Hector Balbi, e Ricardo Sacarzasu.

O organismo terá um caráter provisório, até que se realize na cidade de Concórdia um congresso regional, no corrente mês de agôsto, com a participação de instituições das cidades argentinas, uruguaias e brasileiras, interessadas na navegabilidade e aproveitamento hidrelétrico do Rio Uruguai. F.P.

NOVA CRISE NAS RELAÇÕES RUSSO-ARGENTINAS

BUENOS AIRES, 31. Aproxima-se uma nova crise nas relações russo-argentinas por terem sido surpreendidos, segundo se diz, dois outros membros da embaixada russa interferindo em assuntos internos argentinos.

Lembra-se, a propósito, que a Argentina declarou *persona non grata* o adido naval adjunto russo, Alexandre Moresov, no mês passado.

Contudo, o subsecretário do Exterior, Luis Castineiras, desmentiu essas notícias, dizendo que "o govêrno não tem problemas com os diplomatas russos". U.P.

Retirou sua...

(Continuação da 1.ª página)

segurado 426 ½ votos no primeiro escrutínio.

O outro pré-candidato democrata, o governador Averell Harriman, de Nova York, tem 145.

Kefauver prognosticou que Stevenson será designado no primeiro escrutínio ou, em última análise, "certamente que no segundo".

Interrogado sôbre se aceitaria a candidatura vice-Presidencial, Kefauver disse: "Tenho sido candidato sòmente à Presidência. Essa seria uma ponte que teria de cruzar sòmente quando chegasse a ela, se é que chego a ela".

Acrescentou que não havia discutido sua decisão com Stevenson, e que não tinha com o mesmo "qualquer entendimento".

Kefauver falou em tom sereno, sem nada da amargura que lhe deixou a derrota de há quatro anos, quando o próprio Stevenson o derrotou na convenção nacional democrata de Chicago, no terceiro escrutínio.

O senador disse que, desde as eleições primárias que também foi derrotado por Stevenson, suas viagens o convenceram de que o partido deseja uma frente unida e agressiva, em novembro.

"Examinando minha atual situação com critério realista — acrescentou — cheguei à conclusão de que posso fazer uma grande contribuição para essa unidade e para a vitória eventual para o partido, retirando o meu nome... e pedindo a meus partidários que dêem seu apoio mais cordial ao governador Stevenson."

As eleições primárias e os inquéritos mais sérios em tôda a nação — continuou — demonstram que a maioria dos democratas e independentes querem que êle (Stevenson) seja o candidato."

O senador disse ainda que a designação de Stevenson só podia ser impedida se a convenção democrata chegasse a um ponto morto, mas que nesse caso, o candidato eleito em vez daquele, num ambiente de rancor, obteria uma pobre vitória.

"A vitória em novembro é mais importante que em agôsto", frisou. Disse que já não tem dúvida alguma das possibilidades de triunfo de Stevenson, que é agora um candidato "muito mais formidável" que há quatro anos, quando foi derrotado por Eisenhower. U. P.

ACÔRDO...

(Continuação da 1.ª página)

prorrogado indefinidamente, caso os dois lados o desejem. O texto será publicado." I.F.

AVIÕES PARA A FÔRÇA AÉREA ALEMÃ

BONN, 31 — Os Estados Unidos entregaram à Fôrça Aérea alemã 49 aviões de treinamento do tipo "Havard Mark IV" e "Piper L". Os aviões estão destinados à Escola de Aeronáutica de Landsberg. São êsses os primeiros aviões dos quais dispõem a nova Fôrça Aérea alemã. I.F.

A ALEMANHA NO PROGRAMA DE AUXÍLIO TÉCNICO

DUSSELDORF, 31 — Realizaram-se nesta Capital, por ocasião de uma visita à Alemanha do diretor-geral do Departamento de Auxílio Técnico das Nações Unidas, sr. Owen, conversações sôbre a intensificação do auxílio técnico das nações industrializadas aos países subdesenvolvidos. As conversações deram-se por iniciativa da Comissão Alemã na UNESCO, em colaboração da Organização do Dia de Indústria e Comércio Alemão e a Liga Federal da Indústria Alemã.

Representantes autorizados da Economia Alemã, do Ministério e de Associações Produtoras debateram com o sr. Owen as possibilidades que a Alemanha Ocidental poderia oferecer no quadro do programa, mediante a formação de técnicos jovens estrangeiros nas suas universidades e escolas técnicas, oferecendo êles ainda a possibilidade de se especializarem no trabalho prático na indústria, e mediante atividades de técncos e especialistas alemães nas indústrias novas de países subdesenvolvidos.

O sr. Owen manifestou a opinião de que um incremento da participação alemã no Programa de Auxílio Técnico é altamente desejável devido o valor pessoal e profissional dos peritos alemães, que têm um alto nível de experiência técnica e capacidade de adaptação prática. I.F.

REUNIU-SE O GABINETE ECONÔMICO ALEMÃO

BONN, 31 — O gabinete econômico do govêrno federal reuniu-se sob a presidência do vicechanceler Bluecher, debatendo a presente situação do mercado de capitais. Em foco estavam problemas sociais de habitação e questões relacionadas com "Plano Verde" para a agricultura. Além disso tratou-se do desenvolvimento geral da conjuntura econômica. I.F.

A RENDA DO POVO AMERICANO

WASHINGTON, 31 — Há cada vez menor número de milionários nos Estados Unidos, de acôrdo com os serviços das contribuições diretas. De 219 em 1950 e 148 em 1952, o número dos milionários passou a 145 em 1953. A sua renda total passou de 289 milhões de dólares em 1952 e 275 milhões de dólares em 1953. Dessas rendas, o Estado federal teve impostos em montante superior a 169 milhões de dólares, contra 180 milhões em 1952. F.P.

TERRORISMO EM CHIPRE

NICOSIA, Chipre, 31. Cinco homens mascarados mataram ontem o chefe da aldeia de Leimbu, em Chipre ocidental. Enquanto isso, outros extremistas matavam uma cipriota grega em Trypimeni, a 32 kims. a oeste de Nicosia.

Os mascarados entraram na casa do mkhtar (chefe de Leimbu) e o assassinaram quando êste apareceu para lhes dar boas-vindas.

Leimbu se acha perto de Pafos, no extremo oeste da ilha. Tropas britânicas perseguem os assassinos. U.P.

AVIAÇÃO

CONCESSÃO DE MEDALHA MILITAR

Despachando na pasta da Aeronáutica, o presidente da República assinou decreto, resolvendo conceder aos militares abaixo as seguintes medalhas:

Passadeira de platina, por contarem mais de 40 anos de serviços: tenente-brigadeiro Ary de Albuquerque Lima, majores-brigadeiros Ajalmar Vieira Mascarenhas, Armando de Souza e Melo Ararigboia, brigadeiro Ignácio Loyola Daher e capitão João Francisco Lucas.

Medalha Militar de ouro, com passadeira de ouro, por contarem mais de 30 anos de serviço: brigadeiro médico Edgard Corrêa de Mello, coronéis Carlos Alberto Huet de Oliveira Sampaio, João Mendes da Silva, Almir dos Santos Policarpo, João Carlos de Castro Franzen, tenentes-coronéis Honório Ignácio da Silva, Oscar Ayres de Souza; major Moisés Martins Braga; capitão José Maria de Abreu e capitão Francisco Cavalcanti da Silva; tenentes Aguinaldo Garcia e Eurico da Gama Almeida.

Medalha de prata, com passadeira de prata, por contarem mais de 20 anos de serviço, nas condições exigidas: brigadeiro médico Benedito Pericles Fleury; coronéis Renato Augusto Rodrigues e Antonio de Castro Fleury; tenentes-coronéis Carlos Alberto Ferreira Lopes, Faber Cintra, Lucio Benedito Raymundo da Silva, Mário Soares Castelo Branco; majores Djalma Floriano Machado, Lauro João Schlichting e Jocemar da Costa Valim; capitães Ismael Kulman, Affonso Henrique Borges e Normando da Silva Diniz; tenentes: Saturnino Barbo Lima, Atilio Bochetti, Ciodomiro Gloiser, Florisbelo Vilanova, João Martins Ramos, José Roque dos Santos, Ismael de Assis, José Vieira da Costa Valente e Gabriel Bechara; suboficiais: Mario Vieira do Nascimento, Luiz Cordeiro Junior, Antonio Marcelino dos Santos, Nathanael, José Veloso, Mário Prince Pinto, André Augusto Fleury Vieira Ferro, João Amando Drumond, Cosme Roque Régis, José Homero de Noronha, Hermogenes Mathias dos Santos, Afonso Nobre, Ernani Valentine, Nyl Cavalcanti de Albuquerque Lins e Luiz de Paula Pereira; sargentos: Gualter de Andrade Reis, Manoel Gonçalves, Severino José de Carvalho, Reolando Marra, Pedro de Almeida Ramos, João Dantas de Lima, Argus Portugal de Freitas, Pedro Marcelino de Souza Filho, José Amaro da Silva, Mário Ferreira Lima, Claudio Coelho Cintra, Juvêncio Lima de Oliveira e Tarazio Back; taifeiro Gabriel Nunes de Paula.

Medalha militar de bronze, com passadeira de bronze, por contarem mais de 10 anos de serviço; tenentes-coronéis Clovis Bulcão Viana e Francisco Xavier de Paula Barros; majores Antonio Rezende de Castro Monteiro, Duilio Barroso Beltrão, Alipio Pernet Filho, Manoel Pinho, Francisco Lombardi, Etienne Andrade de Bussiere, Augusto Cesar da Veiga Filho, Francisco Chaves Lameirão, Haroldo Coimbra Veloso, Nicholson Chastenet Halfeld e Julio de Almeida; capitães: Ciro de Souza Valente, Oscar Ferreira, Nelson da Gama e Souza, Clóvis da Costa Oliveira, José Laitano Távora, Celso Vinicius de Araujo Pinto, Flávio Edmundo Gomes de Oliveira, João Luiz Moreira da Fonseca, José de Magalhães Rabiço Junior, Nilton Periraz Lucas, Roberto Ivan Machado Pereira, Francisco de Assis Lopes, Amauri da Rocha Santos, George Delhon da Mota, Renato Barbieri, João Jeronimo de Aquino, Alipio Rodrigues Franco, Cleorys Maia Dalallana; Onofre Ramos, Nilson Glech de Albuquerque; Wandir Binato Nogueira, Jayme Colles Colomer, Jayme Martins, Thales Faria Brenner, Luiz de Gonzaga Lopes, Luiz Paulo Jacobina da Fonseca Vasconcelos, Raimundo de Moura Chaves, Ivan Tavares Land, Jorge José de Carvalho, Stenio Nangir Mendes, Celso Leite Oiticica, Francisco Abicair, Waldir Pinto da Fonseca, Almerindo Sanches, Amauri Benigno Machado, Hiran Magalhães, Napoleão Meireles de Castro, Thales de Almeida Cruz, Aristides Augusto Alvares Mascarenhas, Eduardo Bruno Barbosa, Francisco José Guimarães Corcixas, João do Val, Osório Medeiros Cavalcante, Paulo Henrique Carneiro do Amarante, Vital Benicio de Carvalho Filho, Walfredo Moraes de Almeida, Wilmar de Carvalho Lucas, Francisco Eduardo Muller Botelho, Armando Neves, Rui Barbosa Saraiva, Herbert Barbosa Dumans, Alfredo Rocco, Antonio José Nobrega de Oliveira, Carlos Maia de Assis, Givaldo Gomes Padilha, Fernando Pacheco Boureau, Décio Braga, Moacir de Almeida, Norival Mario dos Santos, Walckir Bastos, Walter Cabrera da Costa, Flavio de Souza Viana, Francisco de Oliveira Santos, Athanagildo Guimarães Filho, Jaire Barbosa, Nereu da Costa Dourado, Arnaldo Assuncão Cardoso, Luiz da Fonseca Leal, Oswaldo Runha, Gaspar Caetano da Silva, Antonio Joaquim Lagôa, Eduvalmo Costa Mattos, Manoel Henrique Gomes Filho, Olavo Guimarães Leme, Celso Vasconcelos, Orlando Contin; tenentes: Aresio Lacombe, Edgard Nascimento de Araujo, Walmir Pereira da Silva, Carlos Gonçalves Pereira, Cyrilo Guerino da Ros, João Valentim Ruy Barbosa, José Rodrigues da Costa, Helio Luiz de Lima Rodrigues, Rudolpho Kusel, Oscar de Oliveira Souza Neves, Helio da Rocha Tavares, Ernesto Estevam de Almeida Castro, Bernhard Stamm Gomes, Paulo Monteiro, Carlos Candido de Paiva, Raul Breyer, Ubirajara Ludwig, Antonio Marcelino de Melo Costa, Antenor Monteiro Bentim Filho, Carlos Alberto da Silva Martins, Eugênio Antonio Cardoso, Arthur Muller, Aury Miguez Coelho, Humberto Lessa de Vasconcellos Filho, João Maseli, José Epaminondas Granja, Carlos Alves de Matos, Aguinaldo Peixoto Souto, Anibal Cardoso, Helius Petronius de Carvalho Rocha.

CHOCARAM-SE NO AR dois aviões da FAB — Mortos os pilotos

Os tens. avs. A. Chagas da Silva e Carlos Ariel Melo de Miranda

NATAL, (Do correspondente) — Ocorreu hoje pela manhã um desastre com dois aviões "P-47" da FAB no lugar denominado Capim Macio.

Segundo apuramos os dois aviões estavam fazendo exercício de tiro e chocaram-se no ar e em conseqüência morreram os dois oficiais tens-avs. Antônio Chagas da Silva e Carlos Ariel Melo de Miranda, ambos da Base Aérea de Natal.

O ministério da Aeronáutica já providenciou a remoção dos corpos sendo que o do ten. Chagas será sepultado em Belo Horizonte e o do ten. Ariel em Erechim no Rio Grande do Sul.

CHEGARÁ HOJE o sr. Leon Boussard

Chegará hoje pela "Real-Aerovias" (vôo 801) procedente de Caracas o jornalista Leon C. Boussard, chefe do Serviço de Informações da ICAO.

DECRETOS DO PRESIDENTE DA REPÚBLICA

O presidente da República assinou decreto, na pasta da Aeronáutica, tomando as seguintes providências:

Promovendo ao pôsto de segundo-tenente e, neste pôsto concedendo transferência para a reserva remunerada da Aeronáutica, ao suboficial Juvenal Nunes da Silva, promovendo-o ainda ao pôsto de primeiro-tenente;

Promovendo ao pôsto de segundo-tenente e, neste pôsto, concedendo transferência para a reserva remunerada da Aeronáutica, ao primeiro-sargento Jaime Fontoura Carpes, promovendo-o ainda ao pôsto de primeiro-tenente;

Promovendo ao pôsto de segundo-tenente e, neste pôsto, concedendo transferência para a reserva remunerada da Aeronáutica, ao primeiro-sargento Antônio Corrêa;

Promovendo ao pôsto de segundo-tenente e, neste pôsto, concedendo transferência para a reserva remunerada da Aeronáutica, ao segundo-sargento Carlos Alberto de Araújo Sousa;

Reformando "ex-officio", no pôsto de segundo-tenente, o suboficial Jorge Siqueira da Silveira, promovendo-o ainda ao pôsto de primeiro-tenente;

Reformando "ex-officio", no pôsto de segundo-tenente, o primeiro-sargento José Souza Filho, promovendo-o ainda ao pôsto de primeiro-tenente;

Promovendo ao pôsto de segundo-tenente, o terceiro-sargento Durval Prata;

Considerando promovido ao pôsto de segundo-tenente, o terceiro-sargento Ulisses Damaso da Silva;

Considerando promovido ao pôsto de segundo-tenente, o segundo-sargento reformado Antônio Patriota da Silva, promovendo-o ainda ao pôsto de primeiro-tenente;

Retificando o decreto que promoveu à graduação de suboficial, o falecido primeiro-sargento Francisco Antunes Sobrinho, a fim de considerá-lo promovido ao pôsto de segundo-tenente;

Mandando agregar ao Quadro de Oficiais Intendentes do Corpo de Oficiais da Aeronáutica, o primeiro-tenente Intendente Alcyr Cândido de Almeida.

SEGUIRÁ PARA ROMA

O Presidente da República autorizou o capitão médico da Aeronáutica Ari Luz Lobão a afastar-se do país, a fim de matricular-se no "Centro di Studi e Ricerche di Medicina Aeronáutica", em Roma, Itália, como bolsista daquêle Govêrno.

AUMENTO NO AEROPORTO DE ORLY

Paris, 31 — Entre 1 e 6 horas da manhã, a Estação Sul do Aeroporto de Orly, utilizada exclusivamente pela "Air France", foi aumentada de setecentos metros quadrados.

Essa façanha, realizada entre a última decolagem noturna e a primeira chegada matinal, de forma a não perturbar o tráfego aéreo, foi tornada possível graças a um plano de trabalho minuciosamente estabelecido, e que foi escrupulosamente executado pelos empregados da companhia.

Trabalhando durante cinco horas consecutivas, sem interrupção, conseguiram êles, nesse novo espaço de que mal acabavam de se retirar os pedreiros, instalar os guichês de registro; oito linhas telefônicas quatro balanças elétricas imediatamente reguladas por aferidores especialmente convocados; quatro rampas de descarga automática de bagagem, e todo o material necessário para a recepção de passageiros.

Esse vasto "hall" ladrilhado de mármore, a que se tem acesso por quatro grandes portas, constitui uma das etapas do plano de extensão do aeroporto, e, permitirá, doravante aos viajantes, cujo número aumenta sem cessar (132.000 em julho contra 105.000 em junho), preencherem tôdas as finalidades de embarque, em condições mais confortáveis e mais práticas. F.P.

SALTOS DE PÁRA-QUEDISTAS EM ICARAÍ

Deverá se realizar, no próximo domingo, dia 5 de agôsto, às 10,30 horas, em frente à praia de Icaraí, sôbre o mar, um salto dos veteranos pára-quedistas civis do Aero Clube do Brasil.

A demonstração será assistida pelos cadetes americanos da "Civil Air Patrol", ora em visita ao nosso país, que em seguida serão recepcionados com um almôço na sede do Rio Yachting Club.

Para a realização do referido salto emprestará colaboração o Exército, a Aeronáutica, o Iate Clube Brasileiro.

TRÁFEGO AÉREO

Com cêrca de três milhões de pessoas transportadas de avião dentro de seu território, o Brasil ocupa uma posição de relêvo nas estatísticas mundiais do tráfego aéreo.

Em 1954, o número de passageiros que se utilizaram das emprêsas comerciais de aviação alcançou 59 milhões no conjunto dos 65 países relacionados pela Organização Internacional de Aviação Civil, ICAO, figurando nosso país com quase 5% ou 2.833.307 pessoas, segundo os dados da Diretoria de Aeronáutica Civil.

No espaço de um decênio (1945-1954) o tráfego aéreo comercial teve uma grande expansão no Brasil. A soma dos passageiros transportados cresceu 9,8 vêzes, passando de 289 milhares a 2,8 milhões, e o volume de carga 4.781 toneladas até chegar a 64.476 toneladas. Também o tráfego quilométrico acusou apreciável incremento, multiplicando-se 7 vêzes o número de passageiros-quilômetro, que se elevou de 258 milhões para 1,8 bilhões.

Seis dos nossos principais aeroportos concentram aproximadamente a metade das operações internas: São Paulo (Congonhas), Distrito Federal (Santos-Dumont) Belo Horizonte, Pôrto Alegre, Curitiba e Salvador. No ano passado nêles se verificaram... 115.406 pousos, com 1.435.621 passageiros desembarcados e a média geral de 12,4 passageiros por pouso. Entretanto, as mais altas médias, registradas no Distrito Federal (14,7), Pôrto Alegre (13,7) e São Paulo (13,2), estão distantes ainda das que constam das estatísticas internacionais.

De acôrdo com a ICAO o número médio de passageiros por aeronave em tráfego, para o conjunto de 65 países, subiu de 13,7, em 1945, a 26,1, em 1954.

MÉDICOS CIVIS A SERVIÇO DA AERONÁUTICA

O ministro Henrique Fleiuss, resolveu credenciar os drs. Julio Gino Toski Casarin, residente em Tupancireta; Augusto Alvim da Silva, Mário Nunes Miranda, Adauto G. Colletes e João Batista Folloni, residentes na cidade de Garça, no Estado de São Paulo, para procederem, naquelas cidades, aos exames médicos iniciais e aos de revalidação dos candidatos a pilotos e dos pilotos de turismo.

CONCEDIDO O MONOPÓLIO POR 20 ANOS

Atenas, 31 — Foi assinada hoje pelo govêrno grego uma convenção concedendo monopólio para a exploração das linhas aéreas helênicas ao armador Aristotele Onassis.

Em virtude dessa concessão, de duração de 20 anos, a sociedade criada pelo sr. Onassis compromete-se a por imediatamente em serviço 3 "DC,7 nas linhas internacionais e 6 "Viscount" nas linhas domésticas. F.P.

INICIARAM A FABRICAÇÃO DE AVIÕES

São Paulo, 31 — A "Omareal", que se dedicava ao serviço de reparação e reconstrução de aviões, iniciará a fabricação, em série, de aviões "Paulistinhas".

As oficinas da referida companhia confeccionarão tôdas as peças do aparelho, com exceção dos motores. Em seguida, essa fábrica, com sede na cidade de Botucatu, irá também fabricar, inclusive, aviões bimotores que serão denominados "Omareal" e que serão vendidos em todo o país a preços razoáveis. Asp.

"HUSTLER" — NOVO AVIÃO DE BOMBARDEIO

Washington, 31 — Em círculos autorizados se revelou que, dentro de uns três meses, se iniciarão as provas do "Hustler", um avião de bombardeio de "asas em flecha", com turbinas a jato e que será o primeiro aparelho de bombardeio da aviação norte-americana capaz de voar a velocidades supersônicas. (é o "B-58", construído pela "Convair") U.P.

SEGUROU A MERCADORIA EM 24 COMPANHIAS

Após o incêndio, relutam em pagar

Vinda da 10a. Vara Civil de São Paulo, deu entrada na 4a. Vara de Fazenda uma carta precatória de José Barbieri que naquela cidade move uma ação contra a Cia. Central de Seguros e mais 23 outras companhias seguradoras paulistas, além do Instituto de Resseguros do Brasil, a fim de lhe ser paga a indenização de 2 milhões de cruzeiros em conseqüência do incêndio que lavrou no seu depósito de cereais e mamona, em "Vila Ribeira". Alega Barbieri que constituiu sôbre a mercadoria diversos seguros contra incêndio constantes de várias apólices distribuídas por essas companhias, tudo num total de Cr$ 2.170.000,00 e mais Cr$ 200.000,00 sôbre o barracão. Que já houve inquérito sôbre o incêndio e contra êle, Barbieri, e nada ficou provado; no entanto, o Instituto de Resseguros, assim como as líderes dos seguros vigentes não ofereceram pronunciamento definitivo, estando êle já há nove meses sem receber o que pretende. Acrescenta terem sido convocadas reuniões diversas sem uma conclusão definitiva, saindo êle prejudicado.

Departamento...

(CONTINUAÇÃO DA 7ª. PÁGINA)

e Jorge Pereira Com. e Indústria S.A".

Na Comissão do Plano Telegráfico

O diretor geral aprovou o estudo dos seguintes processos de ns.: 1001/56 — Sôbre "Curso Avulso de Formação de Cabista; 1000/56 — Curso Avulso de Conservação de Equipamento Telegráfico; 1375/56 — Construção do Edifício Sede da D.R. do Rio Grande do Sul (Pôrto Alegre); 1129/56 — Construção de passagens subterrâneas na Av. Brasil; 1260/56 — Aquisição de material para o Serviço Rio-São Paulo-Santos; 1285/56 — Aquisição de material para a Linha Tronco Norte, Etapa Jacuipe-Feira de Santana; 1286/56 — Aquisição de material para a Linha Tronco Sul, Etapa Curitiba-Lajes; e 1371/56 — Instalações Internas em Alencarina (Ce).

AVISO AOS AVIADORES

Através do Aviso n. 147, expedido ontem à noite, a Diretoria de Rotas Aéreas divulgou as seguintes informações:

ALEGRETE — Pista quinze-trinta e três impraticável, e, pista trinta e quatro praticável na extensão de 1.200 metros, com ombras na cabeceira dezesseis, a partir das 15 horas Z do próximo dia 2 de agôsto;

CAMPOS — A publicação MP-R-180, de 28-6-56, entrará em vigor no dia 10 de agôsto próximo, e, na mesma data, ficarão canceladas as publicações MP-R-179 e 180, de 4-8-54;

CURITIBA — Aeródromo de Bacacheri — Pista doze-trinta impraticável.

REQUERIMENTOS DESPACHADOS pelo ministro da Aeronáutica

Foram despachados ontem pelo ministro Henrique Fleiuss, os seguintes requerimentos:

Suboficial Henrique Boaventura, solicitando promoção ao posto de segundo-tenente. "Indeferido."

Suboficial Antônio Quino Filho, solicitando os benefícios do decreto nº 38.671, de 26-1-56. "Indeferido".

Sarg. Pedro José de Morais, solicitando pagamento de salário-família referente ao dependente esposa. "Deferido".

José Lourenço da Silva, solicitando inclusão como taifeiro. "Indeferido".

Francisco Nascimento Silva, solicitando permissão para ingressar na Fôrça Aérea Brasileira. "Indeferido".

Adão Correia da Silva, solicitando sua reinclusão no serviço ativo da FAB. "Deferido".

Osiel Barbalho Bezerra, solicitando retificação do nome de sua genitora de Elvira Barbalho Bezerra para Antônia de Sá Bezerra, e aposição do nome de seu genitor Elviro Barbalho Bezerra, que foi omitido quando de sua inclusão na Aeronáutica. "Deferido".

REGULAMENTO DO TRÁFEGO AÉREO

O ministro Henrique Fleuiss, assinou portaria, designando o cel. av. eng. Helio Costa, diretor geral de Rotas Aéreas para, na qualidade de presidente e, em comissão com um representante do Estado-Maior, um da Diretoria de Engenharia e um da Diretoria de Aeronáutica Civil, examinar o ante-projeto do novo Regulamento do Tráfego Aéreo.

DESIGNADO PARA O "CAN" EM ASSUNÇÃO

Foi designado o sub-oficial Zacarias de Oliveira e Silva para servir, em comissão, no "Correio Aéreo Nacional" em Assunção, no Paraguai.

SEGUIRAM PARA A INGLATERRA oficiais e sargentos da FAB

Seguiram ontem pela "Panair" para a Inglaterra a fim de estagiarem na adaptação dos aviões "Viscount" (turbo-hélice) e estudarem a manutenção do material adquirido pelo govêrno brasileiro na "Armstrong-Vickers" os seguintes oficiais e sargentos da FAB:

Cel. av. eng. Jair Américo dos Reis, majores avs. Celso de Rezende Neves, Ismael Motta Paes e Renato Goulart Pereira; cap. av. Armando Vargas de Souza e 1º ten. mec. Walter Rodrigues de Almeida. Sargentos: José da Silva Xavier, João da Silveira, Orlando de Matos, Wilson Monteiro, Otto Ferreira Chaves, Domingos Alziro, Joel dos Santos, Francisco de Assis Pacheco Chaves, Lauri Farico, e João Pinto Cavalcanti.

Ao embarque compareceram muitos oficiais da FAB destacando-se entre os presentes: cel. av. eng. Henrique de Castro Neves, cels. avs. Lino Romualdo Teixeira, Nelson Baena de Miranda, Eglon Marques, Paulo Emilio da Câmara Ortegal, Brazilino Ferreira de Abreu e cap. av. Celso Bion.

CARTAS À REDAÇÃO

(Continuação da 2.ª página)

des, endereços e gostos de alguns jovens brasileiros, que gostassem de se corresponder com os canadenses".

Elogio ao DCT

Do sr. Carlos Jorge Sottelino, residente à rua Jardim Botânico, 418, apt. 102, recebemos a carta abaixo, datada de 30.7.56:

Sr. Redator:

"Trabalhando na Farmácia Turf, vizinha da Agência do DCT do Jardim Botânico, notei ultimamente movimento desusado de pessoas naquela repartição. Um de seus funcionários, o telegrafista Elvert Brasil Perillo, nosso cliente, me informou, então, que tal fato era devido ao funcionamento de um curso particular de aperfeiçoamento criado naquela Repartição por êle e pelo agente da mesma, sr. José de Araujo Pereira. Tal curso, denominado "Coronel José Alberto Bittencourt", em homenagem ao diretor-geral do D.C.T., destina-se aos funcionários da Zona Sul, que têm acorrido, em grande número, àquela repartição, em busca de matrícula nos seus cursos. Louvo pois, o sr. cel. Bittencourt, que cercado de auxiliares eficientes vem dando o melhor de seus esforços na reorganização dos serviços do D.C.T. Como se afigura de justiça tanto o louvor como a crítica, venho à vossa presença pedindo a publicação destas singelas palavras, cujo único mérito é louvar a quem o merece".

Preconceito...

(Continuação da 1.ª página)

sou de perto o curso de parteiras. Mas o Brasil não está em condições de fechar ou suspender o funcionamento de estabelecimentos de ensino. Precisa, isso sim, de melhorar e aperfeiçoar o ensino quando deficiente. A regulamentação e atualização do curso de parteiras através daquele projeto de lei — sem o substitutivo deturpador — impõe-se como uma necessidade urgente do país".

IMPORTÂNCIA DA PARTEIRA

— "A Fundação Rockefeller, através da representante da sua Comissão de levantamento e ensino já expressou o seu interêsse e prometeu a sua colaboração na formação e ensino de parteiras. Ao mesmo tempo, a Organização Mundial de Saúde, em seu Boletim n.º 93, de 1955, publica as conclusões do Comitê que estudou o assunto. Aconselha que para o ensino e formação de parteiras deve haver escolas independentes das de enfermagem, de acôrdo com as necessidades peculiares de cada país. Concluiu também que deve haver dois tipos de profissionais: a parteira graduada e a auxiliar de parteira, justamente como prevê o projeto Novelli Júnior. Além disso, entende que, em muitas regiões, como é o caso do Brasil, o êxito de um programa de assistência à maternidade depende em grande parte da parteira e de sua capacidade profissional".

E finalizou: — "Para ter-se noção de quanto o nosso país necessita dêsses serviços basta fixar em mente as estatísticas colhidas pelo prof. Muniz de Aragão na VII Jornada de Pediatria e Puericultura realizada em Belém do Pará: nas capitais do Nordeste o índice da nati-mortalidade é de 142,9 por mil; já o índice de mortalidade materna é de 13 por mil. Ora, se assim sucede nas capitais, o que não irá pelo interior?".

PRODUÇÃO DE CONSERVA, SALGA E ÓLEO DE PEIXE EM SANTA CATARINA

O Estado de Santa Catarina produz óleo de baleia, camarão salgado, sêco e em conserva; azeite de peixe, cação salgado e sêco, e peixe salgado e sêco. Em 1954 — segundo o Serviço de Estatística da Produção, o Estado produziu 959.158 quilos, com o valor correspondente de Cr$ 11.348.000,00.

ENGENHEIROS

nas especialidades de

QUÍMICA, ELETRICIDADE, METALURGIA E MECÂNICA

- Organização situada em localidade próxima da cidade de São Paulo.
- Salário de acôrdo com a competência.
- Cartas com "Curriculum Vitae" e enderêço para contacto, dirigidas a "Pesquisas "ao cuidado dêste jornal. 76503

ÚLTIMA HORA

Manoel Evaristo Gomes da Silva

Regina dos Santos Gomes da Silva e Maria Thereza dos Santos Gomes da Silva comunicam o falecimento, ontem, às 20,30 horas, de seu extremoso marido e pai MANOEL EVARISTO GOMES DA SILVA e convidam para o sepultamento, saindo o féretro, às 16 horas de hoje, quarta-feira, dia 1, de sua residência à Rua Gregório das Neves, 76 — Engenho Novo, para o Cemitério de São Francisco Xavier. 7986

OSCAR SCHUTZ

(FALECMENTO)

A FAMÍLIA DE OSCAR SCHUTZ comunica o seu falecimento ocorrido ontem e convida seus parentes e amigos para o sepultamento a realizar-se hoje, dia 1.º de Agôsto, às 17 horas, saindo o féretro da Capela Real Grandeza, para o cemitério de São João Batista.

OSCAR SCHUTZ

(FALECMENTO)

SCHUTZ & CIA. LTDA. E SEUS AUXILIARES cumprem o doloroso dever de comunicar o falecimento de seu estimado chefe e amigo Sr. OSCAR SCHUTZ e convidam seus amigos e clientes para o sepultamento a realizar-se hoje, dia 1.º de Agôsto, às 17 horas, saindo o féretro da Capela Real Grandeza, para o Cemitério de São João Batista. 78696

AMARYLLIS DO REGO MONTEIRO MEIRA

(FALECIMENTO)

Dr. Turiano Chaves Meira, Dr. Fernando Monteiro Meira, Dr. Cláudio de R. do Rêgo Monteiro e família, Dr. Helvécio de R. do Rêgo Monteiro e família, Dr. Sylla do Rêgo Monteiro e família e Dr. Cesar do Rêgo Monteiro Filho e família cumprem o doloroso dever de comunicar aos demais parentes e amigos o falecimento de sua querida espôsa, mãe, irmã, cunhada e tia — AMARYLLIS DO RÊGO MONTEIRO MEIRA — ocorrido ontem e convidam para o seu sepultamento, hoje, quarta-feira, dia 1, às 16 horas, saindo o féretro da Capela Real Grandeza, para o Cemitério de São João Batista. 76692

REGISTRO SOCIAL

NATALICIOS

Fazem anos hoje os jornalistas Raul Floriano, Mauricio Cunha, Antenor Novais, Jorge Lacerda, Alvaro Pinto da Mota Lima.

—o—

DATAS INTIMAS

Faz anos hoje, o menino Ildebrando Manoel, filho do casal Erato Seixas e Aymar Seixas.

—o—

HOMENAGENS

Por motivo de seu aniversário natalicio, no próximo dia 4, será o sr. Alcides Dutra da Silveira, do Olympico Club, alvo de expressivas homenagens por parte de seus companheiros de trabalho e dos sócios e dirigentes do grêmio da rua Alvaro Alvim.

— O dr. Janserico de Assis, antigo diretor da Recebedoria do Distrito Federal, será homenageado, hoje, às 20 horas, com um jantar no Clube Ginástico Português, oferecido pelos amigos e funcionários do Ministério da Fazenda.

— Por motivo de seu aniversário natalicio e em homenagem à sua eleição para corregedor da Justiça, será a desembargador Frederico Sussekind homenageado no dia 11 do corrente, às 20 horas, no restaurante da ABI, com o banquete promovido por seus amigos, colegas e admiradores. As listas de adesões a essa manifestação podem ser encontradas na Biblioteca do Tribunal de Justiça, na Procuradoria Geral do Distrito Federal, no Tabelião Milanez, nos cartórios dos Terceiros Ofícios de 1ª e 2ª Varas de Órfãos, no "Jornal do Comércio" e na Secretaria da ABI, com o sr. Julio Moreira.

—Dr. Aloisio Sales — Amanhã, às 11 horas, na Igreja da Candelária, será rezada a missa em ação de graças pela volta e completo restabelecimento do dr. Aloisio Sales. O ato religioso é mandado celebrar pelos amigos e admiradores do conhecido médico.

—o—

FALECIMENTOS

Faleceu, em São Paulo, d. Blandina Rolim de Moura Calazans Luz, mãe do dr. Calazans Luz, chefe do Serviço de Padiatria do Departamento de Assistência Social da ABI e diretor do Hospital São Zacarias. A extinta deixou numerosos descendentes.

— Faleceu ontem em São Paulo, o prof. Pinto Pereira, livre docente de Direito Internacional da Faculdade de Direito da Universidade de São Paulo. O seu passamento causou funda consternação nos meios do ensino universitário.

—o—

MISSA

Prof. Paulo da Rocha Lagoa — Missa de 7º dia, amanhã, quinta-feira, as 11,30 horas, na Igreja de São Francisco de Paula, por alma do prof. Paulo da Rocha Lagoa.

O flagrante acima focaliza a visita do sr. Lionel Fraser ao presidente da República, quando conversavam sôbre a fábrica que a Babcock & Wilcox está construindo em Rezende. Êsse empreendimento será uma expressiva contribuição ao desenvolvimento industrial do nosso país, custará cêrca de um milhão de libras esterlinas e virá de encontro ao programa do govêrno, empregando e valorizando a matéria-prima brasileira.

PREVIDÊNCIA SOCIAL

CONSULTAS

Otávio José de Carvalho, Cármo do Rio Claro, Minas Gerais — "Passei mais de um ano sem contribuir e agora entrei para o IAPETC; desejo saber se..."

— Não: uma vez que passou mais de um ano sem contribuir para o Instituto de origem, perdeu a sua qualidade de segurado — e assim também a faculdade de ser coberto pelo mesmo enquanto não adquirir os prazos de carência no novo Instituto, no caso o IAPETC.

Adonar de Almeida Prado, Taubaté — "Estou ameaçado de suspenderem o benefício da aposentadoria porque o fiscal do Instituto descobriu que tenho uma indústria doméstica".

— Será um verdadeiro absurdo se tal fizerem: o exercício de um trabalho doméstico, em pequena escala, sem vinculo jurídico com nenhum empregador — jamais poderá servir de fundamento para a suspensão do benefício, que só se daria pela invalidade do laudo médico.

Nestor Moreira da Rocha, Minas — "O aposentado de um Instituto que cometa crime de morte e é sentenciado deixa pensão para a família depois de morto?"

— Eis aí um problema que, segundo supomos à primeira vista, ainda não foi suscitado nos anais da previdência social entre nós. Prometemos desde já ao consulente desenvolver a idéia num estudo mais substancial do assunto, que na verdade merece investigação. Oportunamente voltaremos à tese, em comentário mais aprofundado.

Gastão de Lemos Bastos, Recife — "Pela Consolidação as decretações de salários mínimos só entram em vigor 60 dias após a publicação do ato".

— No decreto atual, ficou estabelecido, porém, que entrariam a 1º de agôsto e um ato de competência do Poder Executivo.

Gustavo de Castro, Niterói — "Há herdeiros que não são dependentes?"

— Certo: a figura do dependente, para efeito de previdência social, pressupõe sempre que tenha havido entre a pessoa do instituidor do seguro e do beneficiário uma relação de dependência econômica e financeira — o que não existe no caso dos herdeiros. Numa palavra: quando se trata de herdeiro é uma situação de direito: quando se trata de dependente é uma situação de fato.

Francisco de Assis Barbosa Lima, Bahia, — "O homem do Instituto ameaçou de suspender o seguro-velhice".

— Impossível: a aposentadoria por velhice, tendo por base a idade do segurado, não é susceptível de revisão por parte do Instituto.

Nilton Santos de Souza, Rio de Janeiro — "Na minha qualidade de funcionário de uma legação estrangeira no país, desejo saber..."

— Os cidadãos integrantes da sua classe profissional ainda não fazem parte do sistema previdenciário. O revogado decreto do Regulamento Geral previa a sua inclusão, mas deixou de ter efeito. De resto, uma simples portaria Ministerial poderia resolver o assunto: tal, porém, ainda não se fêz até o presente.

Nilza Drumond, Niterói — "Fui despedida depois da lei de salário mínimo".

— O assunto escapa à nossa secção; a consulente deve procurar um advogado trabalhista.

Bernardo Santos e Silva, Rio — "Faleceu na Europa".

— Não importa o local da ocorrência. Para requerer o competente auxílio-funeral, basta mandar vir certidão de óbito devidamente registrada na repartição consular brasileira e, então, habilitar-se ao referido auxílio do Instituto. Limite máximo de um mês de salário mínimo.

Nereu Dutra de Lima — "Qual o salário mínimo aqui?"

— Onde?

CONFERÊNCIA INTERNACIONAL DE SERVIÇO SOCIAL

Seguiu para a Alemanha o dr. Luiz Carlos Mancini que vai representar o Brasil na VIII Conferência Internacional de Serviço Social, convocada para discutir em Munich, os aspectos sociais do problema da industrialização.

O dr. Mancini é vice-presidente dessa Conferência que é uma organização permanente, sediada nos Estados Unidos.

O quarto centenário da morte do fundador da Companhia de Jesus

VATICANO, 31 — Por ocasião do encerramento das cerimônias comemorativas do Quarto Centenário da Morte de Santo Inácio de Loiola, o Papa dirigiu aos fiéis espanhóis uma mensagem com o seguinte texto:

"Como os acordes finais que, para arrematar uma grande composição, recolhe e repete, harmonizando-os, todos os motivos e temas fundamentais; como o último de todos os sentimentos e afetos, que sublima todos os outros, exaltando-os ainda mais; como a derradeira estrofe de um hino que exprime, na forma mais vibrante, a idéia melhor, assim vós, filhos meus muito amados, reunidos nesse vale de Loiola para encerrar as festas quatro vêzes centenárias da morte do Grande Patriarca Santo Inácio, encerrais agora tão solenes comemorações com um ato ao qual acedemos estar presentes, não sòmente em espírito, mas com a palavra, como já estivemos na abertura do centenário e temos estado em tôda a sua duração, tôdas as vêzes que a ocasião se nos apresenta.

Seja, pois, nossa expressão primeira um ato de reconhecimento e gratidão para com o Doador de todos os bens. Quando, faz hoje um ano, nos dirigimos por escrito a nosso muito amado filho, o Geral da Companhia de Jesus, podíamos certamente presumir que o centenário que abríamos seria digno do objeto que pretendia e acrescentávamos nosso desêjo de que todo êle se revestisse de uma tonalidade preferentemente espiritual, para bem das almas. Hoje, podemos constatar que efetivamente assim foi e que, se em todos os rincões do mundo foi recordado pela imprensa, rádio e pela palavra viva; em congressos e manifestações públicas e privadas; em atos de singela piedade e homenagens solenes, sem embargo, a nota dominante foi sempre um verdadeiro espírito de renovação interior. E sois vós, precisamente, muito amados filhos da Católica Espanha, os que podeis ser-nos testemunhas, pôsto que em vosso país, se não nos enganamos, o Centenário teve dois pontos culminantes, a saber: os Exercícios Espirituais para tôda a Nação, através do rádio, acompanhados uom tanto proveito; e a passagem da relíquia do Santo por tôdas as dioceses espanholas, que alguém comparou a uma grande Missão Nacional.

Era justo, com efeito, que a grande pátria espanhola mostrasse sua estima e afêto por um de seus filhos mais preclaros, em quem viu encarnado o mais seleto de seu espírito e em uma de suas épocas melhores.

Aquele adolescente esbelto e generoso, aquêle jovem forte, prudente e corajoso, que até em seus desvios conservaria sempre suas aspirações dirigidas para o Alto, aquêle homem maduro, animoso e resignado, de grande coração e espírito naturalmente inclinado para as grandes causas, e sobretudo, aquêle santo, em cujo peito dir-se-ia que cabia o mundo inteiro, encarnava, sem o saber, o melhor dos valores e das virtudes de sua estirpe e era, como muito bem se disse, "a mais viva personificação do espírito espanhol em sua Idade de Ouro", por sua inata robreza, sua magnanimidade, sua tendência para o fundamental e esencial, até superar as barreiras do tempo e do espaço, sem nada perder daquela riquíssima humanidade que o fazia viver e sentir todos os problemas e tôdas as dificuldades de sua pátria e de seu século, no grande quadro geral da História da Igreja e do Mundo.

Tudo o que maravilha nos arroubos mais sublimes dos místicos espanhóis dessa mesma época, o que se pode admirar nos grandes teólogos que então brilharam, o que encanta nas páginas imortais dos escritores, que ainda hoje são modêlos de uma língua e de um estilo, o que tantos governantes, políticos e diplomatas souberam colocar a serviço daquele império em que o sol não se punha, de tudo isso há um reflexo na alma de Inácio, a serviço de um ideal muito superior, sem que por isso perca o que tem de próprio e característico.

Era, pois, de tôda a conveniência que a Espanha de hoje, filha legítima da Espanha de ontem, aclamasse neste momento a um dos filhos que mais a honraram.

Mas olhando-vos com os olhos do espírito, Filhos muito amados, vemos que convosco, católicos espanhóis, estão unidos hoje, em pessoa e muito mais em espírito, outros muitos filhos nossos de outras nações, como para proclamar que se Inácio é honra de sua pátria, é-o também, num sentido muito real, honra da Humanidade e da Igreja.

Os santos são sempre honra de sua Mãe, a Santa Madre Igreja. Mas em alguns dêles, e precisamente numa época em que esta Mãe tinha talvez maior necessidade de bons filhos, dir-se-ia que esta nota se acentuou de modo peculiar, até dar-lhes uma fisionomia própria. Entre êles, nenhum maior do que Inácio, que soube edificar sua santidade, primeiro, sôbre o mais puro amor para com Deus de que "emanam todos os dons e bens" (Ex. Espirituais n. 237) depois, sôbre êste mesmo amor feito serviço incondicional para com aquêle "Supremo Capitão Geral dos Bons, (que) é Cristo Nosso Senhor" (isjd. n.º 138) e finalmente, neste mesmo serviço feito obediência e perfeita submissão "à verdadeira Espôsa de Cristo Nosso Senhor, que é a nossa Santa Madre Igreja Hierárquica" (ibid. n.º 353). Muito se tem fantasiado sôbre a dama dos pensamentos de Inácio cavaleiro, e talvez nunca se chegue a uma conclusão definitiva sôbre esta questão, na realidade secundária. Ma, se se quer saber quem foi a dama a quem incondicionalmente serviu, desde o momento de sua conversão, quem foi aquela para quem empreendeu os maiores empreendimentos, aquela que ocupou o primeiro lugar em seu coração generoso, não pode haver dúvidas em afirmar que foi a Santa Madre Igreja, como Cristo vivo, como Espôsa de Cristo, a quem não se contentou com servir pessoalmente tôda a sua vida, mas a quem quiz deixar sua obra fundamental, sua Companhia, para perpetuar nela um espírito de amor e serviço, um espírito de sacrifício no próprio serviço, que fazem desta milícia sua razão de ser e sua característica fundamental.

Mas houve ainda outro lampejo genial na santidade de Inácio que nós, indigno Vigário de Cristo na terra, de nenhuma maneira poderíamos calar. Porque a santidade de Inácio passava da gratidão ao amor, do amor ao serviço de Cristo, do serviço e amor de Cristo e serviço a sua Espôsa a Igreja, à incondicional adesão filial àquele que da Igreja é a cabeça e fundamento, ao Cristo vivo na terra, ao Romano Pontífice, a cuja disposição já pensava colocar-se o pequeno grupo de estudantes de Montmartre, a quem ansiavam consagrar à sua vida os primeiros padres que Inácio trouxe a Roma, e a cujo serviço deve saber que se consagrou todo aquêle que "deseje combater por Deus, sob a bandeira da Cruz e servir sòmente ao Senhor e à Igreja, sua Espôsa, sob o Romano Pontífice, Vigário de Cristo na terra". (Litt. Apost. Exposcit Debitum, 21 julii 1550).

Acima de todos os defeitos e sombras que em tempo determinado puderam obscurecer qualquer instituição, Inácio, com os olhos no alto, sentiu-se e proclamou-se soldado a serviço do Vigário de Cristo, ligou-se a êle da maneira mais estreita e consagrou-lhe tôda a sua vida, tôdas as suas iniciativas, fazendo desta estreita concepção e submissão quase a própria alma da vida de seus filhos que, a serviço do Pontificado Romano, da Igreja, combateram e combatem sob todos os céus, sem atentar jamais para prêmios ou sacrifícios. E bem o sabeis, vós, muito amados filhos da Espanha, quando em elas ainda não muito remotos, pudestes admirar o exemplo de centenas e milhares de homens, exoulsos de suas casas, despojados de tudo e, em grande parte, condenados ao desterro, quando pudestes admirar não apenas o silêncio e a paz, mas a alegria com que tudo sofriam, precisamente porque a razão principal de tamanha injustiça era sua adesão e dependência do Vigário de Cristo.

Figura humana de primeira qualidade enriquecida com os carismas da santidade, bom servidor da Igreja, a que consagrou sua vida e sua obra, soldado fiel do Pontificado, ao qual deixou como herança preciosa uma fidelíssima milícia que vive de seu espírito: lutador incansável e altíssimo contemplativo, tenaz em seus propósitos e suave no modo de alcançá-los: religioso em todos os seus pensamentos, mas sem desligar-se das realidades que impõe a vida; de critérios amplíssimos, mas capaz de reduzir a um regulamento clarissimo o problema mais complicado; rigido nos princípios e compreensivo com os homens, aos quais se impunha mais por suas qualidades morais de que por seus dons intelectuais: pensador férreo, mas que sabia albergar no coração tôdas as delicadezas e tôdas as ternuras; prudente até o último detalhe em tôdas as suas coisas, mas ao mesmo tempo de confiança sobrenatural para conseguir o que pretendia; enamorado de Cristo até a loucura, modesto, humilde, sacrificado, pobre em sua pessoa como em suas coisas, sólido em suas máximas e sua direção, unido indissolùvelmente a seu Deus, sabendo ver através de tôdas as coisas — êste foi Inácio de Loiola, capitão das milícias de Cristo, soldado do Pontificado e da Igreja.

Olhai-o, filhos muito amados, parece-nos vê-lo sair pelo arco médio, na penumbra de sua asa-solar, sob o rude escudo que lhe recorda as glórias de seus avós. Vai ainda vestido de cavalheiro, mas com simplicidade. Traz enfaixada uma perna e caminha dificilmente, até colocar-se sob o último raio do sol poente, que o espera no limite das sombras. Vemos melhor, então, seu rosto grave e uma estranha luz que lhe brota dos olhos, como se nêles se refletisse o céu. Irá dizer um "Salve" como tôdas as tardes, à Virgem de Olaz? Começa a caminhar, coxeia um pouco... Mas hoje não, hoje demora um pouco o olhar por todo o amplo vale, volta o rosto para a esquerda e começa a subir a ladeira do Izarraiz. Sobe, sobe, vai afastando-se da terra, domina as colinas uma a uma e por fim volta-se para olhar-vos.

Olhai-o também, nesse monumento que lhe quer dedicar vossa piedade, suas vestes de cavalheiro converteram-se em armadura de guerreiro, seu corpo fêz-se de bronze para desafiar os séculos, seus pés descansam sôbre uma quilha como se quisesse fender as ondas do mundo, todo êle cresceu, engrandeceu-se até dominar a amplidão, até assomar às janelas do mundo por cima de seu vale, por sôbre os Pirineus, sôbre sua pátria, sôbre seu século. E' o destino dos santos, das almas grandes que, ao contato dessa lima inexorável e surda que se chama tempo, em vez de desgastar-se e minguar até desaparecer, aumentam e crescem com a perspectiva dos séculos, como êsse monumento vosso que, visto de perto, quase não se pode discernir o que é, mas que, de longe, ganha constantemente em grandiosidade e imponência.

Que desde estas alturas, ou, melhor ainda, desde as alturas do Céu, êle bendiga sua terra natal, que tanto amou e tôda esta Espanha que tão generosamente honrou e serviu; que siga sempre pedindo por esta Igreja, da que tão profundamente soube sentir-se filho, que com sua intercessão e com o serviço de seus zelosos filhos, continue, a todos os momentos, o trabalho às ordens dos Vigários de Cristo, que tanto o distinguiram com amor paternal. Penhor de todos êstes dons e graças quer ser a nossa benção: a ti, queridíssimo filho, nosso Legado, que tão dignamente nos representaste, juntamente com nossos irmãos no Episcopado, sacerdotes e religiosos presentes, ao chefe de Estado espanhol com tôdas as autoridades civis e militares que com tão edificante empenho contribuíram para o maior esplendor destas solenidades, a todos os nossos filhos ai presentes, a tôda a muito querida Companhia de Jesus, não menos que a todos quantos ouvem nossa voz levada pelas ondas impalpáveis". F.P.

NOTAS MÉDICAS

SEÇÃO DE PSIQUIATRIA DA S. B. N. P. E MEDICINA LEGAL — A Seção de Psiquiatria da Sociedade Brasileira de Neurologia, Psiquiatria e Medicina Legal reune-se na próxima segunda-feira, 6, às 2030 hs. (na Sede da Sociedade Av Pasteur, 296), com a seguinte ordem do dia:

I — "A Santissima Trindade, um comentário psicanalítico, dr. Waldederedo Ismael de Oliveira. II — "Ritmo e tipos psicológicos" — dr. José Carneiro Ayrosa. III — "Supra-renais e doenças mentais" — prof. J. Moreira da Fonseca.

* * *

CURSO DE ADMINISTRAÇÃO HOSPITALAR — O Curso de Extensão Universitária sôbre Administração Hospitalar, a ser ministrado pelo dr. Humberto Ballariny, terá início no dia 3 de agôsto. A aula inaugural será realizada na Policlínica Geral do Rio de Janeiro (à Av. Nilo Peçanha n.º 38, 10.º andar). As aulas serão dadas, no mesmo local, às segundas e sextas-feiras, das 20 às 22 horas.

* * *

CENTROS DE ESTUDOS DO SAMDU — Realiza-se no dia 6 a reunião ordinária do Centro de Estudos do SAMDU, à Rua Matoso, 96, às 20.30 hs. com a seguinte ordem do dia: I — a) "Panaroma da Tuberculose no Brasil"; b) "Tuberculose e Previdência Social"; c) "Tuberculose no Socorro de Urgência", dr. Mario Ivo Beheregaray Fittipaldi. II — "Psicodiagnóstico miocenético na Prevenção dos Acidentes", dr. João Gondim Fabricio de Barros.

* * *

NOVO MEDICAMENTO PARA TRATAMENTO DA HEMOFILIA — ESTOCOLMO — Novo medicamento para tratamento da hemofilia foi desenvolvido e experimentado na Suécia, com bom resultado. Glóbulos puros antihemofílicos foram extraídos do sangue humano em quantidade suficiente para se tornarem disponíveis nos hospitais em geral. Espera-se que o novo medicamento se torne a "insulina" dos que sofrem de hemofilia. A dra. Inga Marie Nilson, no Karolinian Institute e dois colaboradores, são responsáveis pelo sucesso da produção em quantidade do AHG, o qual era conhecido na ciência em princípio, porém, até agora não era disponível em quantidades terapêuticas. (S.E.I.)

* * *

O PROF. WILLIAM ROBINSON VIRA' AO RIO — Convidado pelo Instituto Brasil-Estados Unidos e pelo Centro de Estudos da Santa Casa de Misericórdia, deverá chegar ao Rio, na 2.ª ou 3.ª semana do mês de agôsto o prof. William Robinson, professor de Medicina Interna da Universidade de Michigan e presidente da Associação Americana de Reumatismo, para dar um Curso na Santa Casa, com palestras e parte prática, constantes de exames de doentes e discussões de diagnósticos.

* * *

HOSPITAIS PARA O IAPI DE MINAS — BELO HORIZONTE — Encontra-se nesta Capital o dr. Amintas Rosa de Morais, membro do gabinete do presidente do IAPI, que veio tratar da fundação e organização dos cinco hospitais, preconizados pelo sr. José Ratmundo, presidente daquela autarquia. As cidades beneficiadas são as seguintes: Belo Vale, Moeda, Brumadinho, Itaguara e Bom Jesus do Amparo. Os hospitais são padronizados, com capacidade para 30 leitos e serão aparelhados para completa assistência médico-cirúrgica.

SIMPÓSIO SÔBRE A GASTROENTERITE — BELO HORIONTE — Foi realizada na Associação Médica de Minas Gerais o "Symposium" sôbre a gastroenterite, promovido pela entidade, em colaboração com a Prefeitura. Na sessão inaugural discursaram o prefeito Celso de Azevedo e o professor Hilton Rocha. A seguir teve início a primeira sessão científica, sob a presidência do professor Amilcar Viana Martins. Falaram os drs. Severino Almeida Magalhães sôbre a Etiologia; Samuel Rocha Barros sôbre a Epidemiologia; Berardo Nunan, sôbre a Patogenia; o professor Oscar Versiani Caldeira presidiu a segunda sessão, tendo os srs. Wilson Rocha Lima falado sôbre o Diagnóstico; Hugo Marques Gontijo, sôbre a Terapêutica; Breno Gomes, que leu o relatório da Comissão de Combate à Gastroenterite. Os debates contaram com a participação dos professôres Paulo Góes, das Faculdades Nacionais de Medicina e de Farmácia da Universidade do Brasil; Oto Bier, da Escola Paulista de Medicina; e Augusto E. Taunay, do Instituto Adolpho Lutz, de São Paulo.

* * *

TEMAS DERMATOLÓGICOS SERÃO FOCALIZADOS NO H. S. E — Uma série de palestras sôbre temas dermatológicos fará o prof. Arthur C. Curtis, chefe do Departamento de Dermatologia da Universidade de Michigan, nos Estados Unidos, no auditório do H.S.E., a convite do seu Centro de Estudos. A primeira aula será às 11 horas do próximo dia 6 de agôsto, subordinada ao tema "Lupus Eritematoso disseminado e outras colagenoses". No dia 8, dissertará sôbre "Mixedema localizado"; no dia 10, falará sôbre "Fisiologia da melanogênese e o emprêgo de agentes de despigmentação e repigmentação". Nos dias 13, 15 e 17, dará aulas versando sôbre os seguintes itens: "Leucemia e linfomatoses", "Sarcoidoses" (aula que será ministrada na Sociedade Brasileira de Dermatologia, no pavilhão São Miguel, da Santa Casa) e "Micoses profundas".

LIVROS NOVOS

LEITURA E EXERCÍCIOS, do prof. Nelson Costa; Livraria Francisco Alves, 8.ª edição.

Trata-se de livro didático, do modêlo prático: manual de bôlso. Elaborado na esquematização do programa atualizado para a última série primária e admissão ao curso secundário ginasial — contém antologia, vocabulário, interpretação, gramática, ortografia e redação. É livro de linguagem. Tem registro próprio de livro de da Educação.

O autor, já com diversas obras didáticas em uso, além de outras literárias, é daqueles que se esmeram na organização do seus trabalhos, apresentando, assim, obra mais perfeita ao ensino.

"Leitura e Exercícios" não necessita de maiores considerações. É de autoria do professor Nelson Costa: Basta esta informação. O autor valoriza a obra. — G. M.

PUBLICAÇÕES

Recebemos as seguintes:

Revista Brasileira de Estudos Pedagógicos, do M. E. C., n. do trimestre janeiro-março 1956; *Transporte Moderno*, n. do bimestre junho-julho; *Notícias da Indonésia*, n. de 17 de julho; *Boletim da SBACEM*, — Editores de Música, n. de julho; *Boletim do Leite*, n. de julho; *Boletim do Centro e Federação das Indústria do Est. de São Paulo*, n. de 23 de julho; *Boletim da Federação das Indústrias do Distrito Federal*, n. de julho; *Boletim do "The First National City Bank of New York"*, n. de julho; *Carta Mensal* do C. T. da Confederação N. do Comércio, n. de julho; *New Orleans "Port Record"*, n. de junho; *Boletim do Instituto de Cacau da Bahia*, n. de junho.

Remington Rand
Casa Pratt

O primeiro nome em equipamentos, sistemas e acessórios para escritórios.

Rua da Quitanda, 46
Dep. Vendas: tel. 52-2033
Serviços mecânicos: tel. 54-1203
Rio de Janeiro

VIDA CATÓLICA

S. PEDRO APÓSTOLO AD VINCULA

Celebra hoje, a Igreja, a festa da Dedicação da basílica de São Pedro ad Vincula, construida pelo Papa Sisto II.

Treze anos depois da morte de Jesus Cristo, o cruel Imperador Herodes Agripa determinou uma nova perseguição contra os cristãos, sendo o Apostolo S. Pedro prêso e sujeito a pesadas cadeias.

Sabendo do transe, todos os fiéis erguiam fervorosas e ininterruptas preces pela sua libertação e foram afinal atendidos, pois aconteceu que um anjo penetrou na prisão, tirando as algemas do apóstolo e levando-o para a rua, onde o deixou em liberdade.

Compreendeu São Pedro o auxílio divino e logo se dirigiu para a casa de Maria, Mãe de São Marcos Evangelista, onde instruiu os demais Apóstolos sôbre o que deviam fazer, fugindo depois de Jerusalém.

Mais tarde apareceu êle em Roma, onde pontificou de 42 a 67, quando foi novamente prêso, por ordem do Imperador Nero.

As cadeias que havia deixado na prisão foram oferecidas mais tarde por Eudoxia, filha de Teodósio II, ao Vaticano, onde estão conservadas junto com as que suportou no tempo de Nero.

—

"E' centro da fé o pensamento eucarístico, como nos primeiros séculos, assim ainda hoje".

PIO XII

SANTOS DE HOJE

Irmãos Macabeus, Valdomiro, Menandro, Domiciano, Leoncio, Fé, Esperança, Caridade.

— Indulgência da Porciúncula, desde o meio-dia de hoje à meia noite de amanhã.

— Amanhã: Hora Santa Eucarística.

MISSA VESPERTINA UA 1.ª SEXTA-FEIRA

No próximo dia 3, bem como em tôdas as primeiras sextas-feiras, haverá missa vespertina, com comunhão, às 19 hs, na Igrejinha de N. Sra. de Copacabana (R. Francisco Otaviano 5-A). Confissões, meia hora antes da missa.

PREPARAÇAO PARA O CASAMENTO

Curso promovido pelo Centro de Estudos da ASA, para moças, em que são estudados seus aspectos sociais, médicos, jurídicos e sua doutrina moral. As inscrições estão abertas, sendo limitado o número de alunas. Condições: ter mais de 18 anos. Informações e local do Curso na sede da ASA — Rua S. José, 90 — 22. andar. Tel. 22-9270. Horário das aulas: sextas-feiras, das 18 às 20 horas. Início do curso — 10 do corrente.

PREPARAÇAO PARA O CASAMENTO — IPANEMA

Curso para moças, promovido pelo Centro de Estudos da ASA, em que são estudados seus aspectos sociais, médicos, jurídicos e sua doutrina moral. As inscrições estão abertas, sendo limitado o número de alunas. Condições: Idade mínima — 17 anos — Curso ginasial. Rua Visconde de Pirajá, 351 — 6.º andar. Informações e inscrições na sede da ASA — Rua S. José, 90 22.º andar. tel. 22-9270. Início do curso no dia 7 do corrente.

VOCÊ GOSTA DE SERMÃO NA MISSA?

"A Cruz" do próximo domingo encetará uma série de inquéritos sôbre temas sacros de atualidade. O primeiro versará sôbre sermões: *Você gosta de sermão na missa? Qual o prepador de sua preferência. Quais as qualidades que mais aprecia no sermão? Que providências supere para tornar os sermões mais úteis e agradáveis?*

"A Cruz" é encontrada em tôdas as igrejas e nas Casas Sucena, N. Sra. do Carmo, Santa Cruz e Livraria Missionária.

AUTORIDADES ECLESIÁSTICAS VISITAM O PRESIDENTE DA REPÚBLICA

O presidente Juscelino Kubitschek recebeu, ontem pela manhã, em visita de cortesia, monsenhor João Ferrofino, encarregado de Negócios da Santa Sé, acompanhado do cardeal Valério Valeri, prefeito da Congregação dos Ritos do Vaticano e membro do Sacro Colégio.

COMEMORANDO O IV CENTENÁRIO DE SANTO INACIO DE LOIOLA

LOYLO, 31. No Santuário de Santo Inácio, e por motivo do quarto centenário da morte do Santo fundador da Companhia de Jesus, foi celebrada, hoje de manhã, solene missa pontifical, com assistência do chefe de Estado espanhol, general Franco, acompanhado de sua espôsa, de todos os ministros do govêrno; do legado pontifício de Sua Santidade, cardeal-arcebispo de Gênova, monsenhor Siri, no núncio apostólico da Espanha, monsenhor Antoniutti e de muitas outras personalidades. Desde as primeiras horas da manhã, apresentava a Praça do Santuário magnífico aspecto, invadida por milhares de fiéis, vindos em peregrinação de tôdas as Províncias espanholas e do estrangeiro. O cardeal Siri revestiu-se dos paramentos pontificais e deu início à missa solene, que oficiou de frente para os fiéis, assistido pelo clero da Santa Igreja Catedral de São Sebastião.

Um côro de mil vozes interpretou a Missa Pontifical de Choralis, de Recife, dirigido pelo padre Ignacio Prieto, professor do Instituto de Música Sacra, de Roma. Depois do Evangelho, monsenhor Siri pronunciou em castelhano, uma prédica.

Em seguida, houve transmissão de rádio, do Vaticano, donde o Santo Padre dirigiu uma alocução em que exaltou a obra de Santo Inácio de Loiola, depois do que o cardeal Siri deu a bênção papal. F. P.

INAUGURAÇÃO DA SALA DE COSTURA DA LEGIÃO FEMININA DE EDUCAÇÃO E COMBATE AO CÂNCER

Inaugurar-se-á hoje quarta-feira às 13,30 horas no salão de costura da Cruz Vermelha Brasileira, gentilmente cedido pelo seu emérito presidente, senador Vivaldo Lima, uma seção de costura onde trabalharão legionárias da Legião Feminina de Educação e Combate ao Câncer e voluntárias da Cantina da Criança da Cruz Vermelha Brasileira que, a partir dessa data se dedicarão à confecção de trabalho a serem distribuidos em qualquer setor de solidariedade de acôrdo com as necessidades que se apresentarem. Prestarão, por esta forma a Cruz Vermelha Brasileira e a Legião Feminina de Educação e Combate ao Câncer mais um inestimável serviço à campanha de amparo aos necessitados.

XXI EXCURSÃO CULTURAL À EUROPA

O movimento de inscrições para essa viagem

Dezenas de pessoas da melhor sociedade desta Capital, de São Paulo e de outras unidades federativas tomarão parte na XXI Excursão Cultural à Europa, promovida pelo Touring Club do Brasil e a iniciar-se nesta Capital a 15 de setembro próximo. Depois de escalar em Las Palmas e Lisboa, os nossos patrícios desembarcarão em Gênova, onde iniciarão o passeio terrestre que abrange oito países, a saber: Itália, Suíça, Alemanha, Holanda, Bélgica, França, Espanha e Portugal. As mais importantes e belas cidades dêsses países acham-se incluídas no itinerário. Os excursionistas serão acompanhados de funcionários do T.C.B., tendo ainda, a assistência de guias especiais na visita aos museus, bibliotecas, monumentos públicos e centros de cultura do Velho Mundo.

GEOFÍSICO BRITÂNICO INDICADO PARA EXPEDIÇÃO TRANS-ANTÁRTICA

LONDRES — Um dos geofísicos de uma firma britânica, J. Pratt foi indicado para a Expedição Transantártica Britânica devendo partir com destino a Antártida em novembro para acompanhar o grupo que tentará cruzar o continente Antártico através o Polo Sul. Na qualidade de geofísico da expedição realizará trabalhos sísmicos e de gravidade, utilizando-se de equipamento fornecido pela companhia. Pratt que trabalha na firma desde 1950 já tem experiência em trabalhos a baixa temperatura, tendo prestado serviços por algum tempo no Canadá, participou também em data recente dos testes realizados na Noruega com os tratores de neve a serem empregados pela expedição. BNS.

ASMA
Avisamos aos srs. Médicos que se acha novamente à venda
VAPONEFRIN
Inf. — Tel.: 52-6691

INAUGURAÇÃO DO DEPARTAMENTO DE ASSISTÊNCIA TÉCNICA DA CASA NENO!

EM MODERNAS INSTALAÇÕES À

RUA LARGA, 171 — sobrado (entrada pela Rua Regente Feijó), a CASA NENO inaugurará no dia 4 do corrente mês, às 9 horas da manhã o seu DEPARTAMENTO DE ASSISTÊNCIA TÉCNICA para Artigos Elétricos, onde os clientes das lojas Neno encontrarão todos os modernos recursos para o consêrto e conservação de produtos eletro-domésticos garantidos pelo nome Neno. 30015

Escritores e Livros

JOSÉ BONIFÁCIO

HOMENS DA AMÉRICA

ASSIM como a literatura dos nossos vizinhos da América do Sul é pouco conhecida no Brasil, também a história dos países hispano-americanos, entre nós, é menos conhecida do que a dos países europeus. Qualquer pessoa de mediana cultura não ignora as peripécias que marcaram a existência de um Marat ou de um Robespierre, mas nada sabe sôbre a vida de um Francia, um Artigas ou um Sarmiento.

Daí a idéia de Osvaldo Orico de reunir num livro pequenas biografias de grandes vultos das Américas, incluindo, também, algumas figuras da história do Brasil, como Caxias, Tiradentes, José Bonifácio.

Ora, resumir uma biografia não é um trabalho fácil. Osvaldo Orico conseguiu, entretanto, suplantar as dificuldades dessa tarefa, dando-nos uma série de sínteses biográficas que constituem verdadeiros retratos das personalidades por êle focalizadas.

Entre as figuras estudadas em "Homens da América" (além dos brasileiros já citados) encontramos Artigas, Bolívar, Juarez, Montalvo, Miranda, Morazan, Santander, Sucre, O'Higgins, Francia.

O autor ressalta os traços essenciais da vida de todos êles, interpretando, ao mesmo tempo, a ação que desempenharam na história das Américas.

O livro — que aparece em terceira edição, fazendo parte das Obras Escolhidas de Osvaldo Orico — traz um prefácio de Otávio R. Amadeo e um juízo do presidente Arturo Alessandri.

Edição da Livraria José Olímpio Editôra.

10 NOTÍCIAS

✚ A moda dos escritores autografarem seus livros (lançada entre nós por Carlos Ribeiro) pegou definitivamente. Já várias livrarias adotaram-na em São Paulo e Belo Horizonte.

✚ Por falar na capital de Minas: a Livraria Itatiaia — que vai editar as Obras Completas de Antônio Tôrres — acaba de programar também as Obras Completas de Eduardo Frieiro, em cêrca de quinze volumes, sendo uns cinco inéditos.

✚ Ainda de Belo Horizonte: foi lançado o segundo número da revista "Complemento", dirigida por um grupo de "novos". Colaboração de Pierre Santos, Silviano Santiago, Theotônio Júnior, Ari Xavier, Maurício Gomes Leite. Seções sôbre teatro, cinema, livros, etc.

✚ O historiador Guilherme Auler acaba de receber da Câmara Municipal de Petrópolis, por unanimidade, o título de "Cidadão Petropolitano". Os representantes de todos os partidos ocuparam a tribuna do legislativo municipal para dizer da justiça da homenagem.

✚ Pascnoal Carlos Magno está de malas prontas para regressar ao Brasil, tendo sido removido do Consulado de Milão para a Secretaria de Estado.

✚ Promovida pelos Cem Bibliófilos do Brasil, realiza-se, na Biblioteca Nacional, uma exposição de desenhos e gravuras de Poty Lazzarotto para uma edição ilustrada do livro "Canudos", de Euclides da Cunha.

✚ Oswaldo Orico — que acaba de publicar as reedições de "O Tigre da Abolição", e "Da Forja à Academia" — pretende embarcar para a Europa nos últimos dias de agôsto.

✚ Viaja amanhã para São Paulo, onde se demorará alguns dias, o escritor português Nuno Simões, ora em visita ao nosso país.

✚ Já nas livrarias a segunda edição de "Montanha", de Ciro dos Anjos, o maior sucesso literário do momento.

✚ Prosseguirá, amanhã, na Academia Brasileira de Letras, o Curso de Conto de 1956, com a conferência de Josué Montello: "O conto brasileiro entre Machado de Assis e Monteiro Lobato". As 17,30.

ROMANCE SÔBRE O ÍNDIO

◆ Darci Ribeiro, diretor do Museu do Índio e autoridade entre nós em matéria de indianismo, está escrevendo um romance sôbre êsse assunto, intitulado "Uirá sai à procura de Maíra".

O enrêdo gira em tôrno de um conflito de cultura: é a história de um índio que deixando a sua tribo se mistura com os brancos, em busca de um ideal de felicidade, representado por "Maíra" e que se esvanece como uma miragem, levando o silvícola ao suicídio.

O livro será publicado em edição de luxo com ilustrações de Heloísa Fenelon.

JOSÉ CONDÉ

AS FOTOS ATRAVÉS DOS TEMPOS

A ODETE DE ONTEM...

... E A AMARAL DE HOJE

DOS PROGRAMAS DE HOJE

Mundial: 17,00 — Novidades Mocambo; 17,30 — Novela: "O Anjo da Fé"; 17,35 — Meditação — Geraldo de Aquino; 18,15 — Ritmos brasileiros; 18,30 — Onda Esportiva; 18,55 — A voz Israelita; 19,30 — Agência Nacional; 20,00 — Em cada história uma canção — Rádio-teatro; 20,30 — Teatro Romance — Rádio-teatro — Novela: "O homem que não existia"; 21,00 — Disque "M" para música — Carlos Augusto — Dalva de Andrade — Orquestra da Rádio Mundial. Regência do maestro Alceu Bocchino; 21,25 — Crônica: "Sem compromisso"; 21,30 — Nápoles canta — Alberto Zeni. Orquestra da Rádio Mundial. Regência de Alceu Bocchino; 22,00 — Cartas em cartaz — Jonas Garret; 22,30 — Musical Copacabana — José Messias.

Jornal do Brasil: 18,00 — Ave Maria; 18,05 — Enquanto a noite não vem; 18,30 — Revista musical; 19,00 — O Jornal do Brasil informa; 19,05 — Monsenhor Henrique Magalhães; 19,30 — Arquivo Nacional; 20,00: Sociais; 20,05 — Programa Jóquei Clube; 20,30 — Audições; 20,55 — Presente musical; 21,00 Tudo é música; 21,30 — Fantasia musical; 22,00 — O Jornal do Brasil informa; 22,05 — Música deliciosa; 23,00 — Sonata ao luar; 23,30 — Ritmos; 24,00 — Noturno.

Globo: 18,00 — Informativo; 18,01 — Ave Maria; 18,05 — Suplemento musical; 18,30 — Plantão esportivo; 18,55 — Reportagem de o Globo; 18,55 — Bôlsa de mercadorias; 19,00 — O Globo no ar; 19,05 — Esportes no ar; 19,25 — Panorama Turfista; 19,30 — A voz do Brasil; 20,00 — Boletim do ABC do Avicultor; 20,10 — Fôlhas soltas; 20,15 — Informativo; 20,16 — Jornal de Minas; 20,21 — Intermezzo; 20,30 — O tempo marcha; 20,35 — RadioScopa; 21,00 — A canção da noite; 21,05 — Rádio reportagem; 21,20 — Informativo; 21,30 — Reportagem social; 21,35 — Suplemento musical; 22,00 — Jornal; 22,05 — Intermezzo; 22,10 — Parlamento em ação; 22,59 — Informativo; 23,00 — Plantão esportivo; 23,05 — Reportagens; 23,30 — Informativo; 23,31 — Música para dois; 23,45 — Jornal.

Roquette Pinto: 8,00 — Abertura da estação — Previsão do tempo — Calendário histórico; 8,05 — Grande jornal do Rio; 9,00 — Melodias matinais; 9,30 — Suplemento musical; 10,00 — Hora do lar; 11,00 — Canções de todo o mundo; 11,30 — Programa variado; 12,00 — Rapsódia D-3; 13,00 — Efemérides Musicais; 13,05 — Trechos líricos; 13,30 — Rádio Escola; 13,45 — Repórter Rural; 14,00 — Transmissão diretamente da Câmara Municipal.

Vera Cruz: 17,00 — Idolos populares; 18,00 — Saudação Angélica; 18,10 — Crepúsculo; 19,00 — Sirio Libanês; 20; Real programa; 21,30 — Convite a valsa; 22,00 — Teatro e romance; 22,30 — Tango na penumbra; 23,00 — Correspondente E-2; 23,05 — Política do distrito; 23,10 — Resenha do Senado; 23,15 — Pregando e martelando; 23,20 — Ritmos melódicos; 24,00 — Oração de encerramento.

Eldorado: 9,23 — 12,25 — 13,25 — 17,25 — 21,25 — Informativos Eldorado: 13 e 18,55 — Rádio-Utilidades; 12,00 — Música para seu almôço (orq. de M. Stringa); 12,30 — Cancioneiro internacional; 13,00 — Páginas dos mestres (música de câmera); 16,30 — Novidades musicais; 18,00 — Pelas esquinas da Broadway; 18,30 — Seu carro, seu amigo (música variada); 19,00 — Caderno musical long-playing; êste é o sucesso; 20,00; 20,05 — Recital de melodias; 20,30 — Favoritos do público (Jaqueline François); 21,00 — Viagem musical; 21,35 — Tesouro musical; 21,35 — Tesouro musical (trechos de óperas); 22,00 — Concêrto Eldorado; 23,00 — Ritmos de boite; 24,00 — Música para um sonho divino.

B.B.C.: 20.00 — Sumário das notícias; 20,05 — Sumário dos programas; 20,06 — Rádio panorama; 20,20 — Interlúdio musical; 20,30 — O mundo do futuro, n.º 4 Alimentação; 20,45 — Os Tavares em Londres; 21,00 — Noticiário; 21,15 — Fim da transmissão.

Ministério da Educação: 18,00 — Aprenda alemão cantando; 18,30 — Curso de orientação para professôres no ensino médio; 19,25 — Resenha cafeeira; 19,30 — A voz do Brasil; 20,00 — Conversa puxa conversa; 20,10 — Estampas brasileiras; 20,40 — Vida e fantasia; 21,10 — Ciclo Mozart — Schumann — (pianista Henry Jolles); 21,40 — Noite... Música... Poesia...; 22,10 — Forum educacional; 23,01 — A bela adormecida; 23,55 — Aconteceu hoje.

Tupi: 18,00 — Ave Maria; 18,15 — No reino da bicharada; 18,30 — Musical; 18,55 — O Cacique informa; 19,00 — Boa noite para você; 19,05 — Contador de histórias; 20,00 — Sivuca; 20,30 — As orelhas ardem; 20,35 — Ali Babá e os 40 garçons; 21,00 — Al Neto; 21,05 Salve a costureira; 21,30 — Cozinheira Conceição; 21,35 — Você se lembra?; 22,00 — O Cacique informa.

TV-Rio: 18,30 — Recreio musical; 19,15 — Teatrinho Peteleco; 19,30 — Sala de concertos Schwartzmann; 20,10 — Desfile; 20,35 — Cine TV-13; 21,00 — Espetáculos; 21,35 — Atualidades 13; 21,55 — A família; 22,25 — Tele-correio; 22,45 — A figura da semana.

TV-Tupi: 18,00 — Lar, doce lar — Direção de Silvia Autuori; 19,00 — Musical sêlo de ouro - Direção de Walter Viana; 19,25 — Circo — Direção de Cambises Martins; 20,00 — Repórter — Direção de Maurício Dantas; 20,20 — Tele Testes — Sangirardi Júnior — Direção de Mário Provenzano; 20,45 — Segadaes — Godofredo Dantas; Direção de Murilo Neri; 21,15 — Variedades — Direção de Brício de Abreu; 21,35 — No mundo das pernas — Direção de Carlos Thiré; 22,00 — Encontro entre amigos — Direção de Lídia Matos; 22,15 — Tele Jornal — Direção de Maurício Dantas; 22,35 — Senhora opinião — Direção de Arnaldo Nogueira.

A CIÊNCIA DE MEDIR O TEMPO

LONDRES — A ciência de medir o tempo desperta um interêsse cada vez maior. O número de estudantes inscritos êste ano para os exames do Instituto Britânico de Horologia foi o maior até hoje registrado. Muitos dêles fazem cursos parciais em escolas reconhecidas, mas outros o fazem por correspondência, prestando os exames pelo mesmo método. Nesse último grupo figuram inúmeros estudantes estrangeiros, que vem reconhecer o valor dos diplomas oferecidos pelo Instituto.

Todos os documentos relativos aos exames são enviados em inglês e cada estudante por correspondência tem de fornecer ao Instituto o nome de alguém com autoridade para servir de fiscal nos exames. Os documentos em questão são enviados ao fiscal, que devolve as respostas diretamente ao Instituto, BNS.

RÁDIO & TV

OUVINDO E ANOTANDO

O MARTELINHO

Existe um jornalzinho dentro da PRD-8, escrito por Janir Ferreira, com o nome de "Martelinho". Êste jornal tendo como norma criticar os funcionários da emissora, possui uma seçãozinha muito interessante com o título de "Coisas que incomodam". Por falar nisso, vamos ver o que está incomodando êste mês?

O topete do José Carlos de Araújo.
As luvas do Mário Mota.
A tristeza do Walter Ribeiro.
O bigode do Milton Durce.
A prosa da Betty.
O fingimento do Gilson.
O olhar do Nilton de Souza.
A bôca do Perez.
O tamanho do Djalma.
As críticas do Ronaldo Alulho.
O charuto do Mauro Pinheiro.
A cabaça do Mauro (operador).

1.º ANIVERSÁRIO

Rodolfo Mayer completa hoje, o primeiro aniversário de sua volta às associadas, não só como rádio-ator mas como diretor do Departamento de Rádio-Teatro. Rodolfo, em um ano, bateu o recorde de interpretações, pois viaja semanalmente para Belo Horizonte e São Paulo, onde atua na Rádio e Televisão das duas capitais, fora seus trabalhos no canal 6 e na G-3.

HAYDÉE MIRANDA NO NORTE

A rádio e tele-atriz Haydée Miranda foi realizar uma temporada pelo norte do país, a começar pela cidade de Fortaleza, onde ela participou da inauguração da mais nova emissora associada. Haydée realiza esta excursão como cantora.

CARTAS E CARTAZES

Amanhã, às 16,30 horas, Lídia Matos apresenta, pela G-3, o seu programa "Cartas e Cartazes", respondendo as cartas e apresentando sempre um convidado de honra.

TRIO IRAKITAN

Êste trio, gravou recentemente pela "Odeon", "Andorinha preta" tcada de Breno Ferreira. Ressaltam nesta gravação, entre outras coisas, o perfeito entrosamento vocal do trio e do côro que os secunda, a melodia e a perfeição técnica da gravação. Na outra face a bonita valsa de F. Garcia e J. Morcillo "La Rodriguez".

ESTREOU DALVA DE OLIVEIRA

Estreou, anteontem, na cidade de Terezinha com invulgar sucesso, na emissora associada local, a consagrada cantora Dalva de Oliveira, que foi delirantemente aplaudida.

INAUGURAÇÃO DE MAIS DOIS HORÁRIOS DE NOVELAS NA E-8

A E-8 vai inaugurar mais dois horários de novelas: o das 9,30 horas das têrças, quintas e sábados, e o das 16,05 horas de segunda a sexta-feira. No primeiro, esta emissora lançará no dia 2, amanhã, a história seriada de Carlos Gutemberg, "Nuvem que passa" e, no segundo, o romance radiofônico de Gastão Pereira da Silva.

RONDA DAS ONDAS

Jorge Valladão cronista, produtor e compositor de músicas populares do rádio brasileiro, lançará um novo programa de âmbito educacional, artítisco e social, através das ondas curtas e médias da E-8, amanhã, precisamente às 18,05, intitulado "Ronda das Ondas", que focalizará inicialmente a figura do dr. Elmano Cardim, ocupante da cadeira n.º 39 na Academia Brasileira de Letras. Não percam!

SANDRA HELENA, simpática cantora da PRG-3, gravou anteontem em disco "Palermo", o baião "Tôrre de Pisa" e o xôte "Minha casa é assim", ambas as melodias de autoria do compositor Ari Monteiro.

NA VERA CRUZ

Hoje é dia do Programa "Idolos Populares", que nesta ocasião apresentará um grande long-play do rei dos Tangos, Carlos Gardel. O horário é de 17,00 às 17,30.

ITINERÁRIO DAS ARTES PLÁSTICAS

JAYME MAURICIO

A educação em face da segunda revolução industrial

O professor Tomás Maldonado quando pronunciava sua excelente conferência para um público atento e categorizado

Para um público numeroso e de categoria intelectual e técnica, o professor Tomás Maldonado, da Escola Superior de Desenho de Ulm, Alemanha Ocidental, realizou ontem, no Museu de Arte Moderna do Rio, a sua anunciada conferência sôbre "A Educação em Face da Segunda Revolução Industrial". Falando em espanhol, Maldonado manifestou, inicialmente, sua gratidão à diretoria do Museu pelo convite que lhe foi feito para o trabalho que realiza naquela instituição, inclusive a conferência, e pela cordial hospitalidade de que tem sido alvo durante sua estada no Rio. Esclareceu também que o tema de sua conferência não era alheio às finalidades de um Museu de Arte Moderna, ainda que superficialmente pudesse parecê-lo. Os fenômenos que hoje estão ocorrendo no mundo — fenômenos alheios ao domínio da arte — teriam uma influência decisiva no futuro da arte, seu apogeu ou em sua crise nos anos que viriam — e um dêsses fenômenos seria o advento da segunda revolução industrial. Não seria, portanto, apenas justificado mas necessário que um Museu de Arte sobretudo Arte Moderna, se mostre alerta e receptivo em relação a êsses problemas.

Entrando a seguir no tema da sua conferência, Maldonado lembrou os problemas específicos e novos sem que isso signifique uma ruptura com as preocupações pedagógicas mais antigas. Voltariam antes a continuá-las, sòmente que num plano anteriormente desconhecido. Tratando de particularidades pedagógicas num mundo em movimento, disse que a nossa civilização industrial dependerá do êxito ou fracasso das reformas que, a curto prazo, terão forçosamente de levar-se a cabo no domínio do ensino, em geral, e do universitário, em particular. E tais preocupações pedagógicas teriam chegado a tais características apocalípticas porque não se poderia, sem risco demasiado, aceitar-se resignadamente o estado atual da educação e os institutos de ensino não poderiam mais responder com eficácia às grandes dinâmicas da vida social de nossos dias.

Desenvolve em seguida o conferencista uma lúcida e bem documentada argumentação de caráter pedagógico, político e técnico que precipitaram os novos conceitos e métodos da vida moderna e conseqüentemente a ineficácia dos processos pedagógicos radicais e intransigentes por mestres rurais e intelectuais utópicos. Fala da "universidade eficaz" dos estrategistas para formação de sábios, engenheiros e técnicos, sem parcialidades ou dogmatismos, mas homens de conhecimentos vastos e sólidos com independência de juízo e espírito crítico, fantasia e capacidade criadora.

Falando do advento da Automatização, um momento crítico das relações entre o homem e a natureza, o homem e a máquina, e os homens entre si, afirma que as formas sociais e culturais que serviram até agora para expressar e fixar o caráter destas relações, deverão ser especialmente revistas nas próximas décadas. Desenvolve a seguir considerações e esclarecimentos sôbre o sentido da Automatização. O mecanismo automático da primeira revolução industrial — máquinas de relojoaria e máquinas motrizes — teria substituído a nossa fôrça física e nossa mão no processo de produção; a segunda revolução industrial — máquinas de informação — substituiria nossa inteligência e nossos sentidos, resultando, em tese, uma espécie de humanidade liberada, tanto física como espiritualmente, das tarefas mecânicas, das tarefas não criadoras. O homem até agora comandado pelas propriedades dos materiais, das ferramentas e dos mecanismos, com os mecanismos livres, com a automatização encontraria, possivelmente, sua liberdade. Difícil prever as atividades humanas numa sociedade automatizada; tudo, porém, induziria a crer que as Artes e a Reflexão Filosófica alcançariam no futuro uma plenitude e extensão até agora desconhecidas e pela primeira vez a cultura seria social.

Para conter um otimismo ingênuo, entretanto, Maldonado adverte das dificuldades da conquista da Automatização e seus reflexos no desemprêgo, no progresso tecnológico da indústria, na competição internacional, informando sôbre os estudos realizados pelas confederações trabalhistas como a diminuição das horas de trabalho, dos dias de trabalho, aumento de indenização. Exemplifica a marcha inevitável da Automatização com dados sôbre fábricas americanas, inglêsas, alemãs e soviéticas além da criação do Ministério da Automatização na União Soviética. Trata dos problemas que surgem para as fábricas antigas, principais responsáveis pela marcha lenta da automatização: dificuldades de readaptação e de técnicos capazes de enfrentar uma revolução dessa natureza. E assim o conferencista insiste na sua tecla inicial: a eficácia do ensino universitário.

Continuando fala do interêsse alemão pela Automatização no campo pedagógico, as inúmeras experiências feitas, as sugestões apresentadas; do que se faz na Grã-Bretanha, onde se teria aconselhado o govêrno a não precipitar a Automatização, por falta de técnicos. Uma das possibilidades de se contornar o problema seria que a educação se dispusesse a alcançar a finalidade de formar o homem de amanhã e o de depois de amanhã. Diz das dificuldades pedagógicas que se encontraria para formar uma estrutura pedagógica capaz de conjugar o padrão humano que a Automatização necessita para converter-se em realidade (futuro) com o daquele que convém a uma estrutura onde a Automatização já é uma realidade (presente).

E discorre Tomás Maldonado pelo mundo da pedagogia humanista e pragmática, seus dogmas, características, detendo-se com maior detalhe no que êle chamou o pragmatismo norte-americano e o pragmatismo soviético, seus fundamentos e teóricos, as péssimas conclusões dos inquéritos de revistas americanas sôbre o ensino nas universidades americanas, e a crise profunda que estaria enfrentando a educação soviética: tanto os americanos como os russos submeteriam atualmente seus próprios sistemas educativos a severas críticas, e ambos queixar-se-iam desconcertantemente do mesmo mal — o divórcio entre a educação e a vida. Discorrendo sôbre a educação pragmática e sôbre a idéia de especialismo do começo do século, em dado momento, Maldonado inquieta com a afirmação de que o "melhor especialista é aquêle que, em dado momento, pode deixar de o ser". Explica, depois, essa tese de forma brilhante e conclui certas indagações sôbre o futuro da próxima geração de "tempo livre" afirmando que a ela será exigido UM ESFÔRÇO DE RENDIMENTO INTELECTUAL COMO A NENHUMA OUTRA ANTES O FOI EXIGIDO. E prevê, não para agora, mas para quando a Automatização fôr total, uma EDUCAÇÃO PARA O TEMPO LIVRE.

Prosseguindo, o conferencista focaliza o tema da ocupação dos homens de tempo livre numa era completamente automatizada. Nada conclui, porém, dizendo ser isso tarefa de colaboração entre educadores, sociólogos, antropólogos, higienistas, psicólogos e artistas. Difícil imaginar outra forma porque a responsabilidade histórica da decisão será enorme. Fala da novela de antecipação científica e a certas preocupações com o cérebro humano — que tenderia a aumentar ou a diminuir com as novas tarefas ou "desocupação". E novamente o conferencista informa sôbre os estudos já realizados nesse particular, dando-nos a sua interpretação pessoal. E evidencia a urgência indispensável para a criação de novos institutos que estejam aptos a responder a essas indagações.

Trata a seguir das "soluciones generales" para a educação superior tendo em vista o desenvolvimento técnico de cada país. As reformas não seriam apenas para os países altamente industrializados? Não. Estudos feitos a respeito pelo suiço Pollock e o americano Leontief concluem pela importância da Automatização também nos países cuja evolução tecnológica seja incerta e pouco desenvolvida. Cita particularmente Leontief que teria afirmado que "em vez de intentar elevar toda la economia con metodos lentos y penosos del pasado, un paiz industrialmente incipiente podria hacer un dramático salto construyendo un reducido número de amplias y actuales plantas automáticas... ellas propagariam un nuevo ordem economico. Las refinerias de petroleo en el cercano oriente, las plantas de acero construidas despues de la guerra en Brasil, las gigantes plantas fertilizadoras hechas realidad en la India son ejemplos de un nuevo impulso en las regiones todavia no muy desarrolladas del mundo". Conclui Maldonado ser evidente que a reforma da educação superior deverá ser iniciada em todos os países, também naqueles nos quais a educação superior, por falta de desenvolvimento social, industrial e cultural, encontra-se em estado embrionário. E dá-nos suas conclusões sôbre a melhoria do ensino universitário e a criação dos novos institutos. Passa, em seguida, a focalizar o trabalho da Escola Superior de Desenho de Ulm, Alemanha, onde é professor, que não pretenderia resolver a totalidade dos problemas que o atual desenvolvimento tecnológico propõe à educação, mas sòmente uma parte dêles. E conta dos objetivos e trabalhos em Ulm realizados, caracterizando, inclusive, as diferenças entre os objetivos da Bauhaus, sua inspiradora, e os da Escola Superior de Desenho, sendo que uma das conclusões alcançadas está coerente com esta verdade: o desenhista não pode prosseguir como até agora, um especialista em cosméticos para produtos industriais, sendo-lhe reservadas tarefas mais importantes que o "embelezamento" das formas produzidas em série. Caracteriza a função do desenhista junto ao sábio, o engenheiro e o técnico, que classifica como uma personalidade criadora cujos interêsses sejam os mesmos que os daqueles sábios e engenheiros, mas cuja atenção para com o destino cultural das formas industriais seja muito maior.

Foi espléndida a conferência de Tomás Maldonado e entristece-nos extremamente a tarefa de encurtá-la — e prejudicá-la — nesta ineficaz tentativa de síntese. Estamos certos, porém, de que a direção desta fôlha, uma vez traduzida a conferência para o português, autorizará a sua publicação integral, ainda que em partes seriadas. Por ora, fiquem os leitores com o registro jornalístico, espécie de estimulante — fraco, embora — do prazer verdadeiramente raro de um encontro com um problema objetivo, abordado de forma lúcida, dosada e intelectualmente categorizada.

Prêmio Gugguenhein

AVISO URGENTE AOS ARTISTAS

Segunda-feira próxima será encerrado o prazo de inscrição dos artistas plásticos na Associação Internacional de Artistas Plásticos, Secção Brasileira, presidida pela sra. Georgina de Albuquerque.

Como se sabe, sem pertencer a essa Associação, nenhum artista poderá receber o Prêmio Gugguenhein, de 1.000 dólares, nem concorrer aos prêmios continental e internacional da Fundação Gugguenhein, mesmo que seja escolhido pelo júri.

Assim, os interessados deverão procurar a sra. Georgina de Albuquerque, com tôda a urgência, para regularizarem sua situação e indicar o membro do júri representativo daquela associação, em assembléia que realizar-se-á têrça-feira próxima, às 16 horas, no 5.º andar do Ministério da Educação e Cultura.

A "RONDA NOTURNA" RECONSTITUÍDA

AMSTERDAM, julho — A imortal obra prima de Rembrandt, "A Ronda Noturna", que, presentemente, está sendo admirada por milhares de turistas estrangeiros no "Rijksmuseum" desta cidade, foi revivida, na noite de 14 de julho, quando membros da guarda cívica de Amsterdam, como nos tempos de Rembrandt, desfilaram pelas ruas da cidade, imitando a marcha da companhia reproduzida no quadro, que era comandada pelo capitão Banning Cocq, também burgomestre de Amsterdam.

Depois de ser recebida na residência oficial do atual burgomestre, sr. A. J. d'Ailly, a companhia que reviveu a "Ronda Noturna", dirigiu-se ao Rijksmuseum "e desapareceu na moldura do quadro". Informa a imprensa de Amsterdam que a interessante cena foi apreciada por mais de 200.000 espectadores. (S.H.I.)

A CAPELA SIXTINA EM CÔRES

A presença do sr. Dioclécio Redig de Campos no Rio, proporcionou ao Museu de Arte Moderna do Rio a oportunidade de, na próxima sessão cinematográfica (têrça-feira, 7, às 18 horas, na A.B.I.), fazer projetar um filme em côres da sra. Bernucci sôbre a Capela Sixtina, com palestra anterior do sr. Dioclécio Redig de Campos, que, como se sabe, é secretário dos Museus do Vaticano.

Organização e funcionamento dos municípios

Quatro cursos sob o patrocínio da Escola de Sociologia e Política de São Paulo

A Escola de Sociologia e Política de São Paulo, visando ativar os estudos relativos à organização e ao funcionamento do município no Brasil, patrocinará, a partir do próximo dia 3, quatro cursos, dirigidos por grandes entendidos nas disciplinas que serão focalizadas.

Somente vinte vagas serão oferecidas aos interessados em cada curso. Tal iniciativa objetiva a inscrição apenas daqueles que realmente se interessam pelas questões que serão discutidas e ensinadas, beneficiando, outrossim, com turmas pequenas, a todos os matriculados.

PROGRAMA DOS CURSOS — A Secretaria da Escola de Sociologia e Política, de São Paulo organizou o calendário dos cursos de acôrdo com a ordem que se segue: dia 3 de agôsto, às 8 horas, início dos cursos de "Administração Municipal", que será dirigido pelo professor Vicente Nazer de Almeida; "Finanças Públicas do Município", a cargo do professor Orestes Gonçalves; "Contabilidade Pública do Município", lecionado pelo professor Licurgo do Amaral Campos. Enquanto o primeiro dêsses cursos cuidará da organização da Municipalidade, o segundo abordará questões ligadas ao "Orçamento Municipal" e o terceiro a escrita das Prefeituras.

O horário de funcionamento das palestras dos três cursos é de 3 a 10,40 horas, tôdas as sextas-feiras, na ordem dada acima.

O último dos quatro cursos anunciados será iniciado em 1.º de setembro sendo denominado "O Município e o seu Regime Jurídico", que será orientado pelo professor Antônio Delirenzo Neto, com aulas aos sábados, às 10.35 horas.

Todos os inscritos que concluirem êsses cursos com pleno aproveitamento receberão certificado de aprovação. Cuida a Escola, no momento, de conceder, no mínimo, duas bôlsas de taxa para cada um dos quatro cursos. Para informações o endereço da Escola é: Rua General Jardim, 522, S. Paulo.

A RÊDE NACIONAL DE MUSEUS

Segundo os dados estatísticos publicados pelo Serviço de Estatística da Educação do M.E.C., através do seu trabalho "Alguns aspectos da vida cultural brasileira", a rêde nacional de museus totaliza 115 estabelecimentos dos quais 60 nos municípios das Capitais e 55 do interior.

Sete são os tipos de museus que funcionam atualmente no país: federais 16; estaduais 25; municipais 20; de associações religiosas 10; de instituições culturais 23; individuais 8; e diversos 13.

Levando-se em conta a natureza dos museus, êstes se dividem em quatro tipos: gerais, 38; históricos, 32; científicos, 28 e artísticos 17.

A maior rêde estadual está sediada em São Paulo, com 20, seguindo-se o Distrito Federal, 14; Minas Gerais, 11; Rio Grande do Sul e Rio de Janeiro, 8; Santa Catarina, 7; Pernambuco e Ceará, 6. O único Estado sem museu, segundo as informações prestadas, é o Maranhão, acompanhado dos Territórios Federais do Acre, Guaporé e Rio Branco.

O acêrvo de coleções de tôda a rêde é de 1.911.192 peças nelas compreendidas. Dêste total, o Distrito Federal possui mais de 50%, ou seja, 1.064.186. O menor acêrvo é o de Alagoas, com 4 coleções arroladas e 1.323 peças.

Das Capitais dos Estados, S. Paulo é a que possui o maior número de museus: 16. A seguir, vêm Manaus, e Salvador, com 4; Belo Horizonte, Cuiabá e Niterói com 3; Belém, Fortaleza, Recife, Aracaju, Vitória, Florianópolis e Pôrto Alegre, com 2. A maior rêde municipal de museus é a do Distrito Federal, com 14. O único Território que possui museu é o do Amapá, com 1, em sua Capital, Macapá.

MÚSICA

"O BARBEIRO DE SEVILHA", NO MUNICIPAL

Em terceira récita da assinatura de gala, tivemos ontem um espetáculo sob vários aspectos admirável, com *O Barbeiro*, de Rossini, cantada na versão original, de meio-soprano. Jóia das mais puras da *ópera buffa*, partitura em que, depois de Paisiello, Rossini veio inspirar-se em Beaumarchais, é exemplo supremo de comédia musical, de naturalidade e vitalidade cênicas que destróem o pressuposto — em outros casos muito justo — do convencionalismo na ópera. Têm os músicos razões sobejas para estimar essa obra, cujo frescor de invenção melódica — com apoio em uma orquestra saborosa — permanece o mesmo do instante em que foi criada. Como obra de teatro, sabe-se, *O Barbeiro* não é menos perfeito. Possui a ação dinâmica irresistível e a atmosfera em que se banha afirma o "habitat" ideal para as figuras que se levantam na cena. Dá-nos assim a música, que é de extrema agilidade de acentos, a sensação de emanar das próprias personagens. Os recitativos, os trechos falados, e os brilhantes conjuntos vocais, além das árias, se articulam com lógica harmoniosa, criando a impressão de realismo, de contraste, de variedade que, em sua unidade, essa ópera nos oferece.

A cintilante Abertura, sob regência do maestro Nino Stinco, teve execução adequada, e aplaudida com entusiasmo talvez superior ao que certas rápidas irregularidades deixariam esperar. Abriu-se a cortina, sôbre o quadro da serenata do primeiro ato, com uma justa predisposição favorável do público. Não tão largamente otimista, entretanto, quanto havia sido antes que o público chegasse ao teatro, pois logo correu a notícia de que o meio soprano Simionato — um dos pontos altos do elenco — seria substituído, por motivo de doença, segundo constava, pelo soprano ligeiro Agnes Ayres.

Taddei, no protagonista, e Tagliavini, no Almaviva, colocaram sem dúvida a récita em plano alto, no primeiro ato. A atitude característica de certa parcela do público de ópera, de querer apurar se Tagliavini estava ou não melhor do que na récita anterior, e de fazer dos aplausos maiores ou menores o termômetro das suas verificações não deixou de perturbar um pouco o puro prazer musical das primeiras cenas. Mas Tagliavini estava bem. Provou-o, principalmente, não em — *Ecco ridente*, mas na tão expressiva página — *Se il mio nome*, em que se revela a Rosina sob personalidade suposta: voz redonda, de timbre quente, fluindo com a fácil emissão de costume. Contudo, parece atravessar uma fase que de algum modo afeta um pouco suas notáveis qualidades, embora também para o fim do ato se tenha mostrado, no dueto com o barítono, um tenor capaz de interessar profundamente o público.

Taddei, desde sua entrada em cena se revelou um Fígaro excelente; e nos trouxe um "Largo al factotum" de contagiosa plenitude, de uma exuberância cálida. Eufórico, dentro da pele do barbeiro, com uma volubilidade verbal formidável, podia aplicar-se a êle a própria frase de que se tratava de um "barbeiro... de qualidade".

A mesma frase serve para definir todo o transcurso da bela ópera. Felizmente, o meio soprano, Giulietta Simionato, embora adoentada, pôde participar da récita. A voz feminina que se ouviu no primeiro ato, de dentro da casa de Rosina — voz agradável, de timbre puro — era ainda de Agnes Ayres. Mas a Simionato compareceu bem a tempo de entrar em cena. Deu-nos, adoràvelmente — pela voz, pela técnica, pela composição cênica — *Una voce poco fa*. Que curioso, que novidade saborosa, resulta ouvir-se a Rosina na tessitura e na côr de meio soprano. Não menos ágil do que uma "coloratura", e de uma igualdade sem jaça, é a voz de Simionato. Em que pese ao timbre escuro, cabe qualificar seus dons de cristalinos. Evidentemente, não iria chegar ao exagêro, já que não se achava em perfeita saúde, de bisar a célebre ária: excusada a insistência do público. Quem bisou a ária seguinte, para atender aos aplausos, foi D. Basílio, um magistral tipo bastante sinistro erguido, em tôdas as suas dimensões veementes, pelo extraordinário baixo Boris Christoff. A sua "ária da calúnia" fica nas memórias.

Satisfez também a direção musical do espetáculo, de tanta responsabilidade, entregue ao maestro Nino Stinco. Além do quarteto de primeira ordem que atuou ontem, tivemos um Dr. Bártolo bem razoável, e mais elogiável sob o aspecto cênico do que vocal, pelo barítono Guilherme Damiano.

Sua página — *A un dottor della mia sorte*, mereceu aplausos.

Berta foi Maria Henriques que, no segundo ato, já se distinguiu, integrando, com equilíbrio, o quinteto.

Tão convincente mostrou-se o tenor Tagliavini no soldado bêbado do 2º ato quanto no falso substituto de D. Basílio, do 3º.

Como cantou deliciosamente a Simionato, na lição de música, o — *Voi che sapete!*

Bons cenários de Santa Rosa, de espírito espanhol. Constituí, no entanto, terrível anacronismo, a mobília de ferro batido que enfeiou o palco.

Maria Henriques se fêz aplaudir na sua ária do terceiro ato, que teve momentos felizes, e passagens menos boas. Hélio Paiva surgiu bem no Fiorello, e Scarlini compareceu no sargento. Bruno Nofri foi o "régisseur".

Um espetáculo em suma, de primeira ordem. Um *Barbieri* de qualidade, deve-se repetir, cujos trunfos maiores foram Simionato, Taddei e Christoff.

EURICO NOGUEIRA FRANÇA

ELEAZAR DE CARVALHO NO "BERKSHIRE FESTIVAL"

Maestro Eleazar de Carvalho

A Orquestra Sinfônica de Boston, talvez a mais importante dos Estados Unidos, na temporada atual, em que festeja seu 75.º aniversário, está atuando no "Berkshire Music Center", sob a regência, entre outros, de Eleazar de Carvalho. O maestro brasileiro vê, progressivamente, sua situação firmar-se no exterior. Naquele grande centro de cultura musical dos Estados Unidos êle, além de reger concertos, exerce as funções de professor da classe de regência.

Telegrama que acabamos de receber dá notícia do grande sucesso do maestro brasileiro com a Sinfônica de Boston, ressaltando-se sua interpretação da "Sinfonia Fantástica", de Berlioz.

"LA TRAVIATA", NO MUNICIPAL

Com referência ao trecho da crônica sôbre a última representação da "Traviata", no Municipal, em que se registra a atmosfera tensa suscitada por certos grupos, prèviamente contra a récita, recebemos longa carta do sr. Jim Barbosa, presidente da SALB, em que afirma êle não haver, da parte de artistas brasileiros, senhuma interferência no caso. Deve-se dizer, aliás, que o desempenho elogiável da sra. Sá Earp não autorizou manifestações contrárias ao espetáculo.

Das Fábricas CIMO... para o confôrto do seu escritório
MÓVEIS CIMO
R. INVALIDOS, 139
Tel. 22-4372

DUCHAS HIGIÊNICAS
AS PROTETORAS DAS SENHORAS CASADAS
CASA NEIVA
Rua dos Andradas, 49 — Telefone 43-1794

TEATRO

A LÍNGUA DO TEATRO

Um artigo especial de Antônio Houaiss, secretário-executivo da seção carioca do Congresso Brasileiro de Língua Falada no Teatro, que será realizado em Salvador, sob os auspícios da Reitoria da Universidade da Bahia

Como já é do conhecimento dos interessados e o será cada vez mais do público em geral, deverá realizar-se, de 5 a 11 de setembro do corrente ano, em Salvador, no quadro das comemorações do decenário da Universidade da Bahia, o I Congresso Brasileiro de Língua Falada no Teatro — ao qual devemos todos aspirar o melhor sucesso, pelo simples fato de que seus resultados poderão ter projeções consideráveis sôbre a relativa estabilidade e generalidade com que se apresenta no território nacional nossa língua comum e nacional — o português.

Sinal dos tempos e apesar de todos os tropeços de nossa conjuntura, a idéia partiu, louvàvelmente, do grupo social mais interessado diretamente na questão da padronização — e ao dizer grupo social fá-lo-ia melhor se delimitasse mais ainda com dizer grupo profissional, o teatral. Que o impulso inicial foi generoso prova-o também o fato de que se endereçou, como devia, aos nossos lingüistas, filólogos e gramáticos. Obtido, logo a seguir, o apoio oficial do Ministério da Educação e da Universidade da Bahia, graças ao qual os problemas contingentes de numerário foram desde o início superados, já nesta altura se tomam as providências mais imediatas para que o Congresso possa oferecer resultados animadores e úteis ao país. Neste momento mesmo procede-se aos convites para que contemos, juntamente com os brasileiros, com diversos congressistas estrangeiros, filólogos, lingüistas e especialistas de teatro portuguêses, espanhóis, franceses e italianos.

No grupo promotor e executivo estão diversos brasileiros a cujo entusiasmo se pode creditar, por antecipação, esforços não pequenos para que um mínimo de objetivos seja alcançado neste primeiro congresso. Parecerá, no particular, um truísmo afirmar que o objetivo mínimo deverá ser o de sancionar, com sua autoridade coletiva, as bases de nossa fonologia culta, para que todos os atores — e com êles os diretores e professôres de dicção — possam eliminar, espontânea e progressivamente, as diferenças de pronúncia dialectal que por vêzes, muitas vêzes, enfeiam — por sua assimetria — as representações na cena teatral brasileira. Ora, ao que parece, as bases de nossa fonologia culta já estão, de fato, estabelecidas, no trabalho de eminentes tratadistas e compendiadores, em que sobressaem os nomes de Franco de Sá e Antenor Nascentes. Nesse particular, aliás a comissão promotora agiria bem se desde já designasse um grupo de trabalho para a tarefa específica de apresentar uma exposição sistemática das pesquisas e recomendações encontradas naqueles autores e outros, a fim de que ficasse desde já assegurado o mínimo objetivo do congresso.

As condições do Brasil são de fato inéditas na história quanto ao problema de padronização de uma língua falada para fins cultos. Somos uma nação com caracteres, digamos, naturais de unidade dificilmente comparáveis a outras. Pode-se mesmo afirmar que estamos em condições de adotar uma política lingüística que não tenha semelhança com nenhuma outra à face da terra, porque as coordenadas de nossa problemática são muito mais simples. E' que as minorias lingüísticas que possuímos, do nosso passado pré-cabralino assim como das levas migratórias modernas, não revelam traços de expansão, antes pelo contrário, trazem a marca patente da regressão relativa. Para isso, muito contribuiu o fato, no passado, de que as diversas línguas e falares, já indígenas, já africanos, não haviam atingido um estágio literário, que iria possibilitar uma eventual concorrência com o português. Além disso, dêsses falares, excluindo-se a língua geral da catequese, também adotada para fins de língua comum até certo momento do século XVIII, nenhum apresentava a relativa universalidade no território que teve, por exemplo, o guarani no Paraguai ou o quíchua, na Bolívia. De outro lado, a própria expansão colonizadora e o incremento demográfico se fêz com tendências espontâneamente unificadoras em favor do português, de modo que já nos inícios do século XIX não só era êle nossa língua comum e nacional, mas, por sua possibilidade de ser conservado por via escrita, era também a que se destinava melhor às necessidades de transmissão da cultura e das comunicações econômicas. E a própria colonização assim como os movimentos migratórios internos tenderam sempre a favorecer o quadro relativamente unitário com que o português se apresenta no Brasil.

Ora, uma das questões básicas do Congresso será a da aceitação, sem repulsa por parte da maioria dos congresistas, de um padrão local de pronúncia do português do Brasil que possa servir para o resto do país. Não se trata, está claro, de adotar em bloco êsse padrão local e querer impô-lo ao resto do país, o que seria inglório e estéril. Trata-se, antes de mais nada, de saber, dentre as frações cultas do país, qual aquela que apresenta caracteres mais consentâneos com a fonologia da língua, ao mesmo tempo mais universais dentro do território brasileiro. Não é sem razão que a escolha girará em tôrno de dois ou três centros cultos principais do país, um dos quais é certamente a cidade do Rio de Janeiro e a chamada área fluminense, e os outros dois podendo ser São Paulo e Salvador. Não há desprimor nenhum em omitir os demais. Não seria até inútil relembrar que, se o problema da padronização se tivesse colocado no passado, talvez Salvador, antes talvez o Recife, talvez São Paulo devessem ser os centros padrões. Mas nas condições atuais, precisamente porque nesse atual há o acúmulo de tôda uma história política coletiva, o Rio de Janeiro, nominalmente a cidade do Rio de Janeiro, será sem dúvida a base local por excelência. Militam para isso diversos fatores, que não é mister recapitular em sua totalidade; mas lembremos, pelo menos, o fato notório de que é ainda o centro cultural mais importante do país, com mais contínua tradição, é o centro político há mais tempo (e êsse fator é capital) e é, mais do que tudo, uma zona cuja pronúncia culta tende, mais do que qualquer outra, a ser a expressão média das pronúncias regionais e locais brasileiras — para cuja explicação não será somenos levar em linha de conta à circunstância de que esta cidade vem sendo, dentre tôdas, a mais povoada de brasileiros de todos os pontos do país. São Paulo, por exemplo, graças ao ímpeto econômico que vem tendo nas últimas décadas, já superou o Rio sob quase todos os aspectos. Mas não há negar que sua pronúncia média culta continua a revelar os traços de uma dialectação localista, ao contrário da carioca, em que se poderia vislumbrar uma tendência universalista dentro do Brasil, pelas razões acima enunciadas. O falar culto carioca, dessa forma, é, provàvelmente, o que mais equidistante se acha — usando certa nomenclatura mais ou menos consagrada na nossa incipiente dialectologia — do nortista, do nordestino, do oriental, do sulista e do sertanejo.

Admitindo, assim, que partamos de uma base carioca ou fluminense, ainda aí será mister distinguir o padrão culto do padrão popular. Essa discriminação não é nem odiosa nem arbitrária, mas é expressão do esfôrço que fazem as coletividades e os indivíduos por darem ao seu instrumento de comunicação um auditório mais amplo. E, assim, nos meios cultivados que se irá encontrar aquêle padrão desejável, padrão que não poucos homens cultos, entre nós, já realizam, e de que são belos exemplos vários atores que se apresentam nas nossas cenas teatrais e mais de um locutor de nossa radiodifusão. O que se verifica, desde logo, porém, é que muito justamente certos traços localistas cariocas são expungidos de sua pronúncia, traços êsses que são os que precisamente mais discrepam dentro da fonologia da língua e mais isolados parecem estar nos nossos eventuais mapas dialectológicos. É o caso de certos rr, de certo t e de certo d em determinadas posições intervocálicas.

Colateral com o que se vem denominando nestas linhas objetivo mínimo do congresso é o desejo de coleta de abundante material dialectológico do Brasil. No respeito, estamos ainda tremendamente atrasados. Com exceção de uns poucos trabalhos — modêlo dos quais continua sendo o admirável O Dialeto Caipira, de Amadeu Amaral — os estudos dialectológicos no Brasil são poucos e de valor muito contestável. Nossa limitação cultural de um lado, a extensão do país de outro são as principais razões dêsse atraso. Mas o Congresso, nos seus objetivos temáticos, inclui uma seção que se destina, precisamente, a ser pioneira de um futuro congresso de dialectologia brasileira, quando apela para os brasileiros de todos os pontos do território nacional no sentido de enviarem suas observações, estudos ou apontamentos sôbre "aspectos de diferenciação regional e social da língua: descrição, total ou parcial, de falares, urbanos ou rurais; vocabulários regionais ou profissionais". A questão não é — escusa lembrá-lo — nem bizantina nem precoce; e, no seu bôjo, há como mérito fundamental o fato de ser seu estudo um elucidário a mais da nossa formação nacional unitária.

Em artigo próximo tentaremos comentar outras questões do congresso em perspectiva.

Antônio Houaiss

LUIZ IGLESIAS FALA SÔBRE "LOTÁRIA"

Quizemos ouvir alguma coisa sôbre "Lotária", a comédia satírica que Luiz Iglésias escreveu para a atual temporada de Eva e seus Artistas, no Serrador. Fomos procurá-lo e êle nos adiantou:

— "Lotária" é uma comédia satírica. Não é o que se possa dizer uma comédia de costumes, está claro. Fixa, porém, acontecimentos muito corriqueiros da vida de hoje, mostrando vários cantos escuros do que se chama a vida em sociedade."

— Por que êsse título: "Lotária"?

— "Lotária" é o nome da personagem-título. Meus fantoches — todo autor teatral transfere suas próprias idéias aos fantoches que cria — dizem sempre coisas que eu gostaria de dizer. Mas fôsse eu o veículo transmissor dessas idéias e acabaria por transmiti-las apenas aos íntimos, vez por outra. Meus fantoches, porém, têm poder maior de transmissão. Êles falam para um público que se renova todos os dias e que vai ouvi-los para se divertir...

— ... o que não explica a origem do título!

Iglésias sorri ante a nossa insistência que se renova:

— Mas por que "Lotária"?

— Porque êsse é o nome próprio da principal personagem.

— Sendo uma comédia satírica, — reforçamos — o título dá a entender...

Desta feita foi Iglésias que nos interrompeu:

— Não dá a entender nada. "Lotária" não insinua apenas. Diz. Especifica. Determina. A peça chama-se "Lotária" porque a personagem principal também é Lotária. Lotária Coelho, aliás.

Como que advinhando que iríamos repetir a pergunta, Luiz Iglésias explicou:

— A idéia da peça está no próprio título. Por isso, a personagem e a peça se chamam Lotária. Como há outros personagens cujos nomes têm que ser os que são: Pedro e Abrahão, por exemplo.

— Pode adiantar alguma coisa sôbre "Lotária"?

— Evidentemente! É uma comédia satírica, dividida em três atos. Destina-se a fazer rir o público e também a fazê-lo pensar um pouco. Os fantoches que eu reuni desta vez, são fruto de observação e podem ser encontrados fàcilmente na vida real. Os incidentes são de hoje...

Iglésias furtou-se assim a entrar no âmago da nossa pergunta e explicou mais ainda:

— Eva fará o papel título e no elenco estão: Paulo Goulart, Manuel Pêra, Samaritana Santos, Jorge Dória, Leda Valle e Armando Rosas. A direção cênica é de Willy Keller e os cenários de Pernambuco de Oliveira.

— Não haverá novo adiantamento para a estréia ?

— Desta vez, não. Será mesmo no dia 7, às 21,15, com tôda a renda do espetáculo destinada à Campanha em benefício do tenente mutilado de 32. "Vê se me esqueces" ficará em cêna sòmente até domingo, dia 5. A comédia de Raoul Praxy reagiu muito bem nas últimas semanas e isso obrigou-nos a três adiantamentos com estréia de "Lotária".

— Quer dizer que a peça se chama "Lotária"...

— Porque êsse tinha de ser o título. Não seria possível mudá-lo. Devo confessar que a peça se fêz idéia depois que eu descobri o título.

Havia uma coisa que queríamos saber. Acontece, porém, que essa coisa Luiz Iglésias não quiz dizer. E assim, vamos ficar, como o público, esperando pelo dia 7 que é quando ficaremos sabendo porque é que "Lotária" e Lotária, com aspas e sem aspas, têm que ser LOTÁRIA mesmo.

VIDA CULTURAL

PRÓDROMOS DA INDEPENDÊNCIA

A 1º de agôsto de 1822 dois acontecimentos importantes foram assinalados na marcha vertiginosa que levaria o nosso país a conquistar em breve a sua Independência: um, o lançamento do "Manifesto aos povos do Brasil", assinado por d. Pedro, então regente e redigido por Joaquim Gonçalves Ledo e outro o decreto daquele príncipe declarando inimiga qualquer fôrça armada vinda do Reino, que não atendesse à ordem de regressar imediatamente a Portugal.

Após o "Fico", a 9 de janeiro de 1822, os acontecimentos foram se precipitando e cada vez mais d. Pedro, impetuoso e vaidoso, no ardor de seus vinte e quatro anos, se integrava na causa brasileira, identificando-se com as legítimas e insopitáveis aspirações do nosso povo.

Evidentemente a recomendação de d. João VI ao regressar a Lisboa, premido pelas exigências da metrópole, teria alertado o jovem regente, pondo-lhe a "mosca azul" na alma ansiosa pelas atitudes romanescas: "Pedro, se o Brasil se separar, antes seja para ti, que me has de respeitar, do que para algum dêsses aventureiros"

A reação contra a tropa do general Jorge de Avilez, a formação do chamado "gabinete da independência" com José Bonifácio, a convocação do conselho de procuradores gerais das províncias no Rio e logo depois de uma Assembléia Constituinte Brasileira, as atividades das lojas maçônicas de que participava, a exigência do seu "cumpra-se", nas ordens vindas das Côrtes, a recusa de voltar à Europa para continuar os estudos, o aliciamento de S. Paulo e Minas para a causa da nossa emancipação política, tais os fatores que foram conduzindo d. Pedro ao gesto espetacular das margens do Ipiranga, quando concretizou no grito "Independência ou Morte" a maior aspiração dos brasileiros, a que se irmanava com o ardor do seu temperamento e o entusiasmo de sua índole liberal.

Por isso muito justa a sua inclusão neste magnífico "Homens da América", que Osvaldo Orico vem de republicar agora, em suas Obras escolhidas, onde assim explica seu interessante estudo sôbre o filho de d. João VI: "Uma razão especial determina a inclusão de Pedro I na galeria dos heróis dêste continente. Europeu de nascimento, é americano por vocação. Pertence-nos mais do que à sua pátria de origem, porque aqui criou uma nação, aqui deu a vida ao ideal dos mártires, ao desejo dos patriotas, tornando independente o país que estava sob sua guarda e vigilância. O segrêdo de sua glória está na oportunidade com que serviu à causa de um povo, aliando-se a êste para libertá-lo. Foi o seu momento e o seu calvário".

No "Manifesto aos povos do Brasil" que hoje completa 134 anos, dizia o príncipe pela pena brilhante e vibrante de Ledo, êsse carioca ilustre a quem tanto deve a causa da nossa emancipação política, mas infelizmente sem a popularidade que bem merece: "Não se ouça entre nós outro grito que não seja — *União!* do Amazonas ao Prata não retumbe outro éco que não seja — *Independência!* Formem tôdas as nossas províncias o feixe misterioso que nenhuma fôrça pode quebrar. Desapareçam de uma vez antigas preocupações, substituindo o amor do bem geral ao de qualquer província ou cidade"

É louvável acentuar êsse desejo de unidade nacional, êsse propósito permanente de um Brasil uno, que as Côrtes de Lisboa queriam destruir, reduzindo com suas deliberações o príncipe-regente a mero governador do Rio de Janeiro. Mais inteligente do que elas, Lêdo mostrou êsse perigo. O Brasil independente não se dividiu em repúblicas, graças à clarividência dos nossos estadistas mais notáveis.

N. C.

ASSOCIAÇÕES

INSTITUTOS DOS ADVOGADOS BRASILEIROS

Amanhã, o Instituto dos Advogados Brasileiros, reunir-se-á em sessão ordinária, à Avenida Marechal Câmara n. 160, 5º andar. Durante o Expediente serão debatidos diversos assuntos de interêsse geral dos Advogados, constando da Ordem do Dia, para discussão e votação, vários pareceres sôbre Indicações apresentadas em sessões anteriores.

CONFERENCIAS

"CAMPO E INDÚSTRIA"

Realizar-se hoje, na Sociedade Nacional de Agricultura, a conferência do professor Maurício Babenco, diretor do Ateneo Libre de Estudos Econômicos, de Buenos Aires, e figura de projeção no Movimento Cooperativista Argentino, sôbre o tema "Campo e Indústria". A conferência será proferida às 17 horas, à Avenida General Justo Nº 171 — 2º andar, Aeroporto Santos Dumont.

"LENDAS DO MAR"

No Liceu Literário Português, amanhã, às 17,30 horas, falará o com. Olavo Dantas, sôbre o tema acima.

CURSOS

"TERAPÊUTICA PELO RADIOIODO"

Prosseguirá hoje, às 17,15 horas, no Instituto de Biofísica da Universidade do Brasil, à Av. Pasteur, 458, o Curso de Metodologia dos Isótopos e de sua Aplicação Médica, com uma palestra do prof. John Cooper, sôbre "Terapêutica pelo rádioiôdo no hipertireoidismo e no carcioma da tireóide".

CULTURA RUMENA

Dois cursos extraordinários serão iniciados hoje, às 17 horas, na Faculdade Nacional de Filosofia, intitulados: "Língua Rumena", a cargo do prof. I.G. Dimitriu, e "Literatura e Civilização Rumena", dirigido pela profa. Angèle Commène. Todos os inscritos que comparecerem a 2/3 dêstes cursos receberão um certificado.

SIMPLIFICAÇÃO BUROCRÁTICA

Os cursos de Administração do DASP darão início hoje, às 17 horas, à Av. Almirante Barroso, 81, 3º andar, a um Curso sôbre "Simplificação Burocrática", que terá a duração de quatro meses, encerrando-se a 30 de novembro próximo. Do programa constam a análise das distribuição do trabalho e a importância da análise administrativa.

O DIREITO DE GREVE E A POLÍCIA DO CAPITALISMO

Dando prosseguimento aos seus Cursos de Conferências, o I.D.P.C.P. da Fundação Getúlio Vargas, realizará de 17 do corrente a 21 de setembro próximo mais uma série de palestras, ministradas por especialistas na matéria. O período de inscrição será até 10 do corrente, na Secretaria Geral dos Cursos da Fundação Getúlio Vargas, sito à Avenida 13 de maio, 23, 12º andar das 7 às 19 horas. Poderão inscrever-se as pessoas que estiverem efetuando ou tiverem efetuado o curso superior, ou exercerem cargo de chefia, em instituição pública ou privada. No ato da inscrição será paga uma taxa, sendo fornecido certificado de freqüência aos que assitirem a mais de 70% das conferências. Maiores detalhes, na sede do Instituto: Praia de Botafogo, 186, ou pelo telefone: 46-4010, Ramal 5.

VÁRIAS

NO CLUBE DE RELAÇÕES INTERNACIONAIS

O Clube de Relações Internacionais filiado ao Instituto Brasil-Estados Unidos realizará na terça-feira, dia 7 às 17,30 horas, mais uma de suas reuniões artísticos-sociais. Do programa dessa tarde constará uma audição de canto por Maria de Lourdes Rego Monteiro.

III SEMANA ODONTOLÓGICA BRASILEIRA

Inicia-se hoje, em Petrópolis, no Hotel Quitandinha, a III Semana Odontológica Brasileira, que congregará profissionais de todo o país e estudantes de Odontologia. O encerramento dos trabalhos foi marcado para a noite do próximo dia 7.

REABRE-SE, FINALMENTE, O MUSEU DO IPIRANGA

SÃO PAULO, 31. Depois de permanecer fechado por vários anos, para reformas, será finalmente reaberto depois de amanhã o Museu do Ipiranga, que voltará a ser franqueado ao público aos domingos e quintas-feiras. Entretanto, permanecerão ainda fechadas, as secções de numismática e parte da secção de história, onde prosseguem os trabalhos de reforma. Asp.

CINEMA

FILMES DE JULHO

East of Eden : James Dean, Timothy Carey

Estados Unidos

Alta Traição (Security Risk), de Harold Schuster — com John Ireland, Dorothy Malone, Keith Larsen, Dolores Donlon. (AA).

Ambição de Covardes (Kiss of Fire), de Joseph M. Newman — com Jack Palance, Barbara Rush, Martha Hyer, Rex Reason. (U-I; Technicolor).

Amor Nunca Morre, O (Miracle in the Rain), de Rudolph Maté — com Jane Wyman, Van Johnson, Josephine Hutchinson, William Gargan, Eileen Heckart, Peggie Castle, Fred Clark. (WB).

Amores Secretos de Eva, Os (Queen Bee), de Ranald MacDougall — com Joan Crawford, Barry Sullivan, John Ireland, Betsy Malmer, Lucy Marlow. (Columbia).

Anjos Malditos (Teen-Age Crime Wave), de Fred F. Sears — com Tommy Cook, Millie McCart, Sue England. (Clover-Columbia).

Assassinos a Sangue Frio (The Return of Jack Slade), de Harold Schuster — com John Ericson, Mari Blanchard, Neville Brand, Casey Adams. (AA).

Brutos em Fúria (The Square Jungle), de Jerry Hopper — com Tony Curtis, Pat Crowley, Ernest Borgnine, Paul Kelly, Jim Backus, Leigh Snowden. (U-I).

Cilada, A (The Crooked Web), de Nathan Juran — com Frank Lovejoy, Mari Blanchard, Richard Denning. (Clover-Columbia).

Conquista do Oeste, A (The Gun that Won the West), de William Castle — com Dennis Morgan, Paula Raymond, Richard Denning. (Columbia; Technicolor).

Dançando nas Nuvens (It's Always Fair Weather), de Gene Kelly & Stanley Donen — com Gene Kelly, Cyd Charisse, Dan Dailey, Michael Kidd, Dolores Gray. (MGM; CinemaScope, EastmanColor).

Férias de Amor (Picnic), de Joshua Logan — com William Holden Kim Novak, Rosalind Russell, Betty Field, Susan Strasberg, Arthur O'Connell, Cliff Robertson. (Columbia; CinemaScope, Technicolor).

Filho Nativo (Native Son) de Pierre Chenal — com Richard Wright, Jean Wallace, Nicholas Joy, Georges Rigaud. (Walter Gould; UA).

Guerra Intima do Major Benson, A (The Private War of Major Benson), de Jerry Hopper — com Charlton Heston, Julie Adams, Tim Hovey, Sal Mineo, William Demarest, Milburn Stone. (U-I; Technicolor).

Indio Heróico, O (Sitting Bull), de Sydney Salkow — com Dale Robertson, Mary Murphy, J. Carrol Naish, Iron Eyes Cody, Douglas Kennedy, John Litel. (W. R. Frank & TeleVoz-United Artists; CinemaScope, EastmanColor).

Mensageiro do Diabo (The Night of the Hunter), de Charles Laughton — com Robert Mitchum, Shelley Winters, Lillian Gish, Peter Graves, Billy Chapin, Sally Jane Bruce. (Paul Gregory; UA).

Ódio e Ternura (Three Stripes in the Sun), de Richard Murphy — com Aldo Ray, Phil Carey, Dick York, Mitsuko Kimura. (Columbia).

Pirata de Pôrto Belo, O (Long John Silver), de Byron Haskin — com Robert Newton, Kit Taylor, Sonnie Gilchrist, Lloyd Borrell, Rodney Taylor. (Joseph Kaufman — 20th Century-Fox; CinemaScope, EastmanColor).

Rosa Tatuada, A (The Rose Tattoo), de Daniel Mann — com Anna Magnani, Burt Lancaster, Marisa Pavan, Ben Cooper, Sandro Giglio, Virginia Grey. (Hal Wallis, Paramount).

Sangue Ardente (Hot Blood), de Nicholas Ray — com Jane Russell, Cornel Wilde, Luther Adler, Mikhahil Rasumny, Joseph Calleia, Helen Westcott. (Columbia; CinemaScope, Technicolor).

Tarantula (Tarantula), de Jack Arnold — com John Agar, Mara Corday, Leo G. Carroll, Nestor Paiva. (U-I).

Vale da Redenção, O (Count Three and Pray), de George Sherman — com Van Heflin, Joanne Woodward, Raymond Burr, Phil Carey, Allison Hayes, Richard Webb Myron Healey. (Copa-Columbia; CinemaScope, Technicolor).

Vidas Amargas (East of Eden), de Elia Kazan — com James Dean, Julie Harris, Raymond Massey, Richard Davalos, Jo Van Fleet, Burl Ives, Albert Dekker. (WB; CinemaScope, WarnerColor).

Vinte Mil Léguas Submarinas (20.000 Leagues Under the Sea), de Richard Fleischer — com James Mason, Kirk Douglas, Paul Lukas, Peter Lorre. (Walt Disney — RKO-Rádio; CinemaScope, Technicolor).

França

Amores de Fru-Frou, Os (Frou-Frou), de Augusto Genina — com Dany Robin, Gino Cervi, Philippe Lemaire, Jean Wall, Louis De Funes.

Itália

Dias de Amor (Giorni d'Amore), de Giuseppe de Santis — com Marina Vlady, Marcello Mastroianni. (Art-Films).

Mulher do Rio, A (La Donna del Fiume), de Mario Mattoli — com Sophia Loren.

Tormento do Passado (Tormento del Passato), de Mario Bonnard — com Carla Del Poggio, Marc Lawrence, Hélène Rémy, Laura Gore. (Art-Films).

Verdi (Giuseppe Verdi), de Rafaello Matarazzo — com Pierre Cressoy, Anna Maria Ferrero, Gaby André, Laura Gore. (Art-Films; Ferraniacolor).

Itália-Inglaterra

Divino Pecado, O (Rapture), de Goffredo Alessandrini — com Glenn Langan, Eduardo Ciannelli, Douglass Dumbrille, Lorraine Miller, Elsy Albiin. (Goldridge-UA).

México

Adorado Tirano, de Tulio Demichelli — com Jorge Mistral, Miroslava.

Ai Amor, Como Me Deixaste (Ay Amor, Como Me Has Puesto), de Gilberto Martinez Solares — com Tin-Tan. (Mier y Brooks-UA).

Mulher sem Rumo (Viajers) — com Rosa Carmina. (Pelmex).

Três Garotas Alegres (Las Tres Alegres Comadres), de Tito Davidson — com Amalia Aguilar, Lilia Prado, Lilia Del Valle. (Mier y Brooks; UA).

CASOU-SE FRANÇOISE ARNOUL

PARIS 31. Tendo Maurice Chevalier como principal testemunha, a estrêla do cinema francês Françoise Arnoul casou-se hoje de manhã com o publicista Georges Chavenne, na Prefeitura de Louvecienne, arrabalde parisiense. Um almoço íntimo encerrou a cerimônia. F.P.

CARTAZ DE HOJE

BOATES

ARPEGE — "Waldir Calmon".
BEGUIN — Tel. 25-7272 — "E O Espetáculo Continua..." — com Silvio Caldas e Grande Otelo.
CANOAS — Tel. 37-0235 — "Música E Dança".
CASABLANCA — Tel. 26-7437 — (Fechado).
CIRO'S — Tel. 37-1191 — "Música E Dança".
CLUB 36 — "Elizete Cardoso".
DRINK — "Djalma Ferreira E Os Seus Milionários Do Ritmo".
KEY-BOITE — "Fafá Lemos".
MAXIM'S — Tel. 37-9644 — "Tito Fuentes".
MEIA-NOITE — (Copacabana Palace) — Tel. 57-1818 — "Leny Eversong".
NIGHT AND DAY — Tel. 37-9863 — (Fechado).
NOVO MUNDO — "Jantares Musicados".
SACHA'S — "Sacha, Murilo Almeida E Carminha Mascarenhas".
TUDO AZUL — "Américo Ao Piano".

TEATROS

MUNICIPAL — (Vago).
COPACABANA — Os Artistas Unidos encenam "Aconteceu Naquela Noite" — de Szwajon, sob direção de Graça Mello. Uma peça de fundo policial.
DULCINA — A Companhia Tônia, Celi & Autran apresenta: — "A Viúva Astuciosa" — comédia de Carlo Goldoni, sob direção de Adolfo Celi.
SERRADOR — "Vê Se Me Esqueces" — comédia de Raoul de Pracy, com Eva e seus Artistas.
RIVAL — Alda Garrido, numa comédia sob medida para o seu estilo: — "Os Filhos Da Biruta".
FOLLIES — "É Samba Na Maloca" — revista com Colé e a vedete sensação, Lilian Fernandes.
REPUBLICA —
RECREIO — "Castiga o Couro", revista carnavalesca com Zeloni à testa de grande elenco.
JARDEL — "No Mundo da Lua" com Ankito e sua companhia de revistas.
JOÃO CAETANO — "Agora a Coisa Vai", revista com Silva Filho, Pedro Dias e Helena Amaral.
MADUREIRA — "Vamos brincar", revista de Zaquia Jorge e A. Bredas, com Zaquia Jorge e seu grande elenco.
CARLOS GOMES — "Aperta O Cinto" — revista que marca o retôrno de Marlene & Luiz Delfino e a estréia de Mirita Casemiro no Brasil.
TEATRO DE BÔLSO — "Três à Meia Luz" — comédia de Mihura, com Brasini, Villon e Thereza Austregésilo.
GLÓRIA — "Papai Fanfarrão" — peça de José Wanderley & Mário Lago, com Oscarito e família
GINÁSTICO — "A Casa do Chá de Luar de Agôsto" — de John Patrick, grande sucesso do TBC. Estréia auspiciosa do diretor belga Maurice Vaneau.
TABLADO — "A Sombra Do Desfiladeiro" (Synge) e "O Macaco Da Vizinha" (Macedo), em programa duplo, tôdas às 5.ªs, 6.ªs e sábados, às 21 horas, e domingos às 17 horas. Tel: 26-4555.

CINEMAS — Cinelândia

CAPITÓLIO — 22-6788 — "Jornais — Desenhos e Curiosidades".
IMPÉRIO — 22-9348 — "Quando O Coração Floresce" — com Katherine Hepburn — Rossano Brazzi. — Colorido. — (U. S.).
METRO — 22-6490 — "Grande festival Tom e Jerry"
ODEON — 22-1508 — "Tarantula" — com John Agar — Mara Corday. — (U. S.).
PALACIO — 22-0838 — "O pirata de Pôrto Belo" — com Robert Newton. — Connie Gil Christ. (U. S.).
PATHÉ — 22-8795 — "Vidas amargas" com James Dean — Julie Harris. (U.S.).
PLAZA — 22-1097 — "A rosa tatuada" com Anna Magnani — Burt Lancaster. (U.S.).
REX — 22-6327 — "Sangue ardente" — com Jane Russell — Cornel Wilde. — (U. S.).
RIVOLI — "Verdi" — com Pierre Cressoy — Anna Maria Ferrero — colorido — (Ital.).
VITÓRIA — 42-9030 — "Ambição de covardes" — com Jack Palance — Barbara Rush, colorido. — (U. S.).

Centro

COLONIAL — 42-8512 — "A coroa de ferro".
FLORIANO — 43-9074 — "Ambição de covardes".
IDEAL — 42-1213 — "A cilada".
IRIS — 42-0763 — "Amei e errei".
MEM DE SÁ — 42-2232 — "Odio e ternura".
MARROCOS — 22-7979 — "A ausente".
OLIMPIA — "Sombra verde".
POPULAR — 43-1854 — "Náufragos da vida".
PRESIDENTE — 42-7128 — "Verdi" — com Pierre Cressoy — Anna Maria Ferrero, colorido (Ital.).
PRIMOR — 43-6681 — "Pão, amor e fantazia".
RIO BRANCO — 43-1639 — "Atraiçoado".
SÃO JOSÉ — 42-0502 — "Assassinos a sangue frio".

Bairros — Subúrbios

ABOLIÇÃO — "Tarantula".
AGUA SANTA — "Ouro e vingança".
ALASKA — "Tarantula".
ALFA — 29-8215 — "Os sete pecados capitais".
ALVORADA — 27-2936 — "Verdi".
AMERICA — 48-4519 — "Ambição de covardes".
ANCHIETA —
ART-PALACIO — 57-2705 — "Verdi" — com Pierre Cressoy — Anna Maria Ferrero — colorido. — (Ital.).
ASTORIA — 47-0466 — "A rosa tatuada"
AVENIDA — 8-1667 — "Amores secretos de Eva".
AZTECA — 45-6818 — "Assassinos a sangue frio" — com John Ericsson — Mari Blanchard. — (U. S.).
BANDEIRANTE — 29-3262 — "Obrigado doutor".
BANDEIRA — 26-7575 — "Ambição que mata".
BARONEZA — "Um plano sinistro".
BELMAR — "A cilada".
BENTO RIBEIRO — "Francis entre as boas".
BONSUCESSO — "Tarantula".
BOTAFOGO — 26-2250 — "Ambição de covardes".
BRAZ DE PINA — 30-3489 — "Tarantula".
CAMPO GRANDE — "Meu filho, minha vida".
DANUBIO — 37-1980 —
CACHAMBI — "Francis entre as Boas".
CARIOCA — 28-8178 — "Sangue ardente".
CARUSO COPACABANA — "Assassinos a sangue frio" — com John Ericsson — Mari Blanchard. — (U. S.)
CATUMBI — 22-3681 — "Amantes secretos".
COELHO NETO — "O amor resolve tudo".
COLISEU — 29-8753 — "Assassinos a sangue frio".
COPACABANA — 57-5134 — "Ambição de covardes".
ESKYE — "O príncipe negro".
FLORESTA — 26-6237 — "A morte espera no 322".
GLORIA — "As impuras".
GUANABARA — 26-9339 — "O mundo é da mulher".
HADDOCK LOBO — 4?-9610 — "O tesouro do mar".
IPANEMA — 47-3806 — "Tarantula".
IRAJÁ — 29-8330 — "Floradas na serra".
IMPERATOR — "Assassinos a sangue frio" — com John Ericsson — Mari Blanchard. — (U. S.).
PALACIO VITORIA — 48-1971 — "Pecado e redenção".
LEBLON — 27-7805 — "Suplício de uma saudade".
LEOPOLDINA — "Ambição de covardes".
LEME — 35-6412 — "Máscara de ferro".
MADRID — 43-1185 — "O pirata de Pôrto Belo" — com Robert Newton — Connie Gil Christ. — (U. S.).
MARACANÃ — 48-1910 — "Amores secretos de Eva".
MARAJÁ — 28-7394 — "Sangue e prata".
MARAJÓ — "Sementes de violência".
MARIANA — 28-1357 — "Custa pouco a felicidade".
MELLO — 30-3077 — "O filho de Sinbad".
METRO COPACABANA — 37-9797 — "Grande festival Tom e Jerry"
METRO TIJUCA — 48-9970 — "Grande festival Tom e Jerry"
MADUREIRA — 29-8733 — "Tarantula".
MAUÁ — "Aventuras de Bufalo Bill".
MASCOTE — 29-0411 — "A corôa de ferro".
MEIER — "Verdi".
MODERNO — 842 — "Violadores da lei".
MONTE CASTELO — 29-8250 — "Ambição de covardes".
MOÇA BONITA — "Odio e ternura".
MIRAMAR — "Ambição de covardes".
NACIONAL — 26-6072 — "Assassinos a sangue frio".
NATAL — 48-1032 — "A cilada".
OLINDA — 48-1032 — "A rosa tatuada"
PALACIO HIGIENOPOLIS — "A indiscreta".
SÃO PEDRO — 30-4181 — "O amor caminho das estrêlas".
PALACIO SANTA CRUZ — "Orquídeas para minha espôsa".
PARAISO — 30-1060 — "Tormento sôbre a Africa".
PARA TODOS — 29-5191 — "Cuidai de vossas filhas".
PAX — 27-6621 — "Assassinos a sangue frio" — com John Ericsson — Mari Blanchard. — (U. S.)
ESTACIO — 32-2923 — "Martírio do silencio".
PIRAJÁ — 47-2668 — "Aranha mortal".
POLITEAMA — 25-1143 — "A cilada".
PROGRESSO —
RAMOS — 30-1004 — "Tirano de Alcatraz".
REGENCIA — "O filho de Sinbad".
ROULIEN — 49-5691 —
ROYAL — "A rosa tatuada"
RIAN — 47-1144 — "Sangue ardente" — com Jane Russell — Cornel Wilde — (U. S.).
RIDAN — 40-1693 — "Terror da noite".
ROSARIO — 30-1889 — "Cavaleiros da távola redonda".
ROXI — 27-8245 — "O pirata de Pôrto Belo" — com Robert Newton — Connie Gil Christ. — (U. S.).
SANTA ALICE — "Ambição de covardes".
SANTA CECILIA — 30-1823 — "Uras".
SANTA HELENA — 30-2668 — "A felicidade".
SANTO AFONSO — "Verdi".
SÃO GERALDO — "Escrava Isaura".
SÃO LUIZ — 25-7679 — "Sangue ardente" — com Jane Russell — Cornel Wilde. — (U. S.).
TIJUCA — 48-4516 — "Tarantula".
TRINDADE — 49-3838 — "Fantasma do Castelo".
VAZ LOBO — 29-9198 — "Inimigo público n. 1".
VILA ISABEL — "A noite conspira com a morte".

Governador

GUARABU — "Corações divididos".
JARDIM — "A cilada".

Niterói

CASSINO — "Frou-Frou".
CENTRAL — "Férias de amor".
ICARAI — "A mulher do Rio".
IMPERIAL — "Não serás um estranho".
ODEON — "Tarantula".
PALACE — "Odio e ternura".

Caxias

CAXIAS — "O monstro de Londres".
PAZ — "Ambição de covardes".
POPULAR — "A cilada".

Petrópolis

CAPITOLIO — "Tarantula".
D. PEDRO — "A cilada".
PETROPOLIS — "Amores secretos de Eva".

T. Rios

REX — "Odio e ternura".

VEJA NA 13.ª PÁG. DO 2.º CADERNO, HORÁRIO E PRÓXIMAS ESTRÉIAS

DIRETOR
M. PAULO FILHO
Avenida Gomes Freire, 471

REDATOR-CHEFE
ANTONIO CALLADO

Correio da Manhã

SUPERINTENDENTE
JOSÉ V. PORTINHO

N. 19.433 — ANO LVI

GERENTE
ALINIO DE SALLES

RIO DE JANEIRO, QUARTA-FEIRA, 1 DE AGÔSTO DE 1956

BALANÇO DO GOVÊRNO

Na palavra do presidente da República

Paz política, austeridade administrativa e recuperação econômica — Contidos o empreguismo e o crédito especulativo — Deveremos vender bilhão e meio de dólares — O crédito externo — Uma economia de 27 bilhões de cruzeiros — Nova fase nas relações com os Estados Unidos — O amparo à indústria nacional

Dando um balanço dos primeiros seis meses do seu govêrno, o presidente Juscelino Kubitschek ocupou ontem "A Voz do Brasil", da Agência Nacional, para falar à nação. Nessa oportunidade, o presidente da República passou em revista os principais problemas e as iniciativas de maior vulto de sua administração.

Disse o sr. Juscelino Kubitschek:

"Desejo, no dia em que completo seis meses de govêrno, dirigir-me ao povo brasileiro para falar-lhe com tôda sinceridade, sem procurar esconder nada do que penso, sem recorrer a fórmulas desprovidas de conteúdo. Conversa simples, direta, não fantasiosa, despida de qualquer demagogia. Conversa de um homem do povo, eleito pelo povo, chefe de uma grande nação, grande e difícil, e que se sente no dever de prestar contas ao povo, do que ocorre, dos acidentes do caminho percorrido nestes primeiros seis meses de vida de uma administração.

Não farei um relatório. Não tomarei todo o tempo dêste encontro com a opinião do país citando números; limitar-me-ei a uma rápida recapitulação do que se verificou nestes primeiros meses, neste meio ano em que exerci a presidência da República, dando notícia principalmente do estado de saúde de nossa pátria.

REAÇÃO

Em primeiro lugar quero fazer-vos, —meus patrícios, a afirmação clara, nítida, vigorosa, de que não têm razão as vozes pessimistas, o côro dos ressentidos, que anunciam ter soado a hora da desgraça irremediável para esta nação. Não só não chegou esta hora fúnebre do mal irremediável, como o Brasil está francamente reagindo, retomando fôrças e já nos estão chegando sinais evidentes de que a nossa marcha para o destino de grande nação está retomando o seu ritmo regular, que em breve será acelerado. A realidade, examinada de maneira objetiva, contraria, renega e se insurge contra todo e qualquer vaticínio fúnebre, contra todo e qualquer sentimento catastrófico. Não, muito ao contrário do que as imaginações dos arquitetos da desgraça possam querer informar e deixar prever, o Brasil vai retomando suas fôrças, vai, numa palavra, se reconstituindo.

CONSOLIDAÇÃO DEMOCRÁTICA

Em primeiro lugar, quero pedir que se proceda a um exame sereno da situação política de há seis meses passados e de hoje. Não é mais possível contestar a seguinte verdade: demos um grande passo, um passo certo e definitivo, no sentido de consolidar o regime, de tornar mais enraizada e mais segura a vida democrática em nossa terra. Já nos afastamos da crise aguda que nos atacou há poucos meses atrás, em que tôda a nação se transformara numa imensa área polêmica, num reino da desarmonia, da negação, da discórdia e do ódio em que o divisionismo ditava sua lei. O ambiente nacional estava então obscurecido por paixões funestas. A última campanha eleitoral se processou debaixo de uma tensão que não é possível esquecer e que não deve ser mesmo esquecida para escarmento, para que se evite daqui por diante a repetição do que ocorreu e que tanto poderia ter atentado contra a segurança da família brasileira, contra a unidade e a civilização de nosso país.

Não será preciso que eu vos diga que a situação, nesta hora em que falo, não é mais a mesma, felizmente. Que os mais graves perigos estão conjurados que apesar dos pesares, já penetramos num clima de maior estabilidade, juízo e critério, que já nos sentimos mais tranqüilos, que há uma expectativa, de desarmamento geral e que a exacerbação perdeu o seu caráter agudo e agressivo.

Não é possível que se desconheça ou se negue que não falhei, que não menti ao povo brasileiro, que não prometi em vão quando jurei lutar pela paz política com todos os meios ao meu alcance. Na hora em que adversários políticos nada poupavam contra o candidato, já nesse momento não tinha eu objetivo maior que o de promover um entendimento geral, não para evitar a oposição, que considero indispensável a quem governa, mas para que se processasse um entendimento em tôrno da solução de alguns problemas vitais, que devem ser logo atacados a fim de que se torne possível o desenvolvimento do Brasil e a salvação de grande parte de nosso povo que vive — só Deus sabe como — condenado a uma pobreza que nos envergonha.

Ninguém poderá acusar o govêrno de ter desejado exacerbar os ânimos, prolongar a luta no país. Na verdade, o presidente da República empenhou-se firmemente em respeitar os direitos, a dignidade e a paz de seus mais rancorosos adversários, dos seus inimigos mais ferrenhos. Tôda a paciência que Deus me deu, empreguei-a numa obra, que ainda não está concluída inteiramente, e que consiste em desarmar os espíritos, criar uma trégua, promover a paz. Sei bem que

(Conclui na 8.ª página)

PETRÓLEO BOLIVIANO
Brasil na corrida.

NO MUNDO POLÍTICO

- *Maratona*
- *Traçam planos os udenistas*
- *Reuniões do PTB*

Ontem, foi o dia da maratona dos senadores na votação do chamado projeto Denys. Discursos e mais discursos soaram na abóbada vazia do Monroe até às 5,30 da manhã, que, aliás, não foi das mais frias nem tristonhas. Após breve descanso, os provectos legisladores voltaram a reunir-se às 9 horas e assim prosseguiram até a tarde, numa demonstração expressiva de vigor físico.

Em compensação, o presidente da República pôde sancionar ontem mesmo o projeto, que terá sido convertido em lei no "Diário Oficial" de hoje.

Os senadores ganharam folgadamente dos deputados em presteza e tenacidade. E permitiram que, por decreto, o general Odílio Denys fique no comando da Zona Militar de Leste, um dia antes de ser atingido por outra lei. Em rapidez e eficácia os senadores só foram ultrapassados pelo presidente da República. Melancólica maratona.

TRAÇAM PLANOS OS UDENISTAS

Reúne-se, hoje, o Diretório Nacional da UDN. Nessa oportunidade, os líderes do partido vão acertar detalhes de uma ampla campanha contra certos setores do govêrno.

Um dos pontos preferidos pelos udenistas vai ser a atuação mais ativa de deputados do partido nas Comissões de Inquérito Parlamentar já criadas e nas que se criarem doravante na Câmara. Para o trabalho de ligação da direção partidária com aquêles deputados deve ser escolhido um elemento capaz de coordenar com eficiência êsse trabalho.

Também serão examinadas as repercussões da aprovação do projeto Denys.

REUNIÕES DO PTB

A bancada do PTB fará duas reuniões nesta semana. A primeira, hoje, para discussão de certos aspectos do trabalho parlamentar e dos casos existentes entre membros do partido; a segunda, amanhã, justamente com a Comissão Executiva Nacional e o sr. João Goulart, quando será examinada a situação do deputado Ilacir Pereira.

Parece pacífica a final expulsão do sr. Ilacir Pereira.

TURISMO DO LÍDER

O sr. Vieira de Melo continua percorrendo diversas regiões dos Estados Unidos. Ontem, estêve em Los Angeles. Deve seguir, hoje, de automóvel, para New York, no outro extremo do país.

A estada prolongada do líder da maioria nos Estados Unidos está a indicar que muitas de suas idéias vão ser recauchutadas.

Como antes de embarcar para o Panamá havia prometido pronunciar um discurso na Câmara, logo após seu regresso, é de se aguardá-lo para estabelecer comparações com a fala da sede do PSD.

A CRISE NO PSD FLUMINENSE

Visando a agradecer a moção de solidariedade ao governador Miguel Couto Filho e a si mesmo, votada há dias na Assembléia fluminense, o senador Sá Tinoco endereçou carta ao líder do govêrno, sr. Togo de Barros, a qual foi lida ontem, por êste último, da tribuna daquela casa legislativa.

Nessa carta, o chefe político do norte do Estado aproveitou para esclarecer as interpretações errôneas que se tem procurado dar aos motivos que o levaram a renunciar à terceira vice-presidência do Diretório regional do PSD. Para isso, cita o desenrolar dos fatos que precederam a eleição de 6 de julho último, em que foi escolhido o substituto do embaixador Amaral Peixoto na direção do referido Diretório, assegurando que não foi ouvido por nenhuma pessoa credenciada para conhecer da sua disposição. Termina o senador Sá Tinoco por dizer que foi compelido a assumir a atitude de renúncia.

ALKMIM IRA A SÃO PAULO

SÃO PAULO, 31 — O sr. José Maria Alkmim, ministro da Fazenda, é esperado depois de amanhã nesta capital, a fim de proferir uma conferência sôbre a atual conjuntura econômica do país. A.N.

COLÓQUIO DE JANIO

SÃO PAULO, 31 — Os meios políticos locais emprestam especial significação ao fato de ter o deputado Frota Moreira, do PTB, acompanhado o governador Jânio Quadros em sua viagem a Valparaíso, onde se realizou uma concentração municipalista.

O chefe do Executivo prestou especial atenção ao representante paulista na Câmara Federal, com êle mantendo longa conversa durante a viagem aérea. Ao que se sabe, os dois trocaram impressões sôbre o govêrno do presidente Juscelino Kubitschek, notadamente quanto ao aspecto político-militar. Asp.

CABAL AFASTA-SE DO PR.

SALVADOR, 31 — O diplomata e ex-deputado federal Hélio Cabal dirigiu carta ao sr. Manuel Novais, presidente do PR baiano, desligando-se dessa agremiação. Consta que o sr. Hélio Cabal ingressará no PSD. Asp.

INTERVENÇÃO NO PDC AMAZONENSE

MANAUS, 31 — Teve grande repercussão nesta cidade a decisão do Diretório Nacional de decretar a intervenção no diretório estadual do Partido Democrata-Cristão.

Falando à reportagem, o sr Horácio Alencar, membro do diretório estadual, disse que a junta governativa do PDC amazonense até à realização das futuras eleições está constituída pelos srs. desembargador André Araújo, vereador Rafael Franco e sr. José da Silveira Pinto. M.

SUCESSÃO PAULISTANA

SÃO PAULO, 31 — Os círculos políticos locais consideram o discurso pronunciado pelo governador Jânio Quadros no encerramento da concentração municipalista de Valparaíso como o primeiro passo para enfrentar a sucessão do prefeito Toledo Pizza na Prefeitura desta capital.

Revelou o governador o propósito de resolver, primeiramente, os problemas da frente interpartidária que o apoia na Assembléia Legislativa, a fim de que possa, em seguida, ser escolhido o candidato à sucessão municipal.

Em seu discurso, o sr. Jânio Quadros teceu largos elogios ao deputado Farabulini Júnior, do PTN, um dos mais prováveis candidatos à Prefeitura paulista, para, no fim, salientar a necessidade de sua permanência na Assembléia Legislativa.

Adianta-se que ao deputado Homero Silva, da UDN, e a outros prováveis candidatos seria oferecida uma Secretaria de Estado, a fim de ter o governador possibilidade de escolher os nomes que disputarão os cargos de prefeito e vice-prefeito. Asp.

A ASSEMBLÉA DE PERNAMBUCO, EM POLVOROSA

RECIFE, 31 — Sério incidente registrou-se ontem na Assembléia Legislativa do Estado entre os deputados Miguel dos Santos e Antonio Heráclio.

O incidente teve origem num pedido de inserção em ata das entrevistas concedidas pelos srs. Etelvino Lins a Cordeiro de Farias à "Tribuna da Imprensa" e à revista "Manchete", respectivamente, registrando-se aí o primeiro choque no qual foram envolvidos diversos deputados.

Entretanto, o incidente mais sério registrou-se na ocasião em que se encontrava na tribuna o deputado Miguel dos Santos que, ao ser aparteado pelo sr. Antonio Heráclio, revidou ataques que êste fazia ao sr. Etelvino Lins e criticou severamente o aparteante que, não se conformando com as expressões do seu colega, se atracou com êle num violento corpo-a-

(Conclui na 8.ª página)

Ler na 9.ª página:

PRETENDEM CONTRÔLE ESTATAL MAIS RÍGIDO (Energia atômica)

PETRÓLEO DA BOLÍVIA

O BRASIL PROMETE EXPLORAR SUA ÁREA

Será nomeada uma comissão de estudos — O tratado de 1938 continua a vigorar — Oleoduto até São Paulo — Intercâmbio cultural — Nota oficial conjunta sôbre a visita do presidente Zuazo

O Itamarati e a chancelaria boliviana divulgaram ontem às 16 horas, conjuntamente, a seguinte nota:

"Durante a visita ao Brasil de s. exa. o sr. dr. Hernán Siles Zuazo, presidente eleito da Bolívia, foram objeto de conversações vários e importantes assuntos de natureza política, econômica, financeira, cultural e comercial.

Com relação ao aproveitamento do petróleo a que se referem os Tratados vigentes, firmados em 1938, foi examinada a necessidade de constituir-se uma comissão especial integrada por representantes do Brasil e da Bolívia, que se reunirá no próximo mês de outubro, na cidade de La Paz, com a finalidade de estudar a atualização daqueles instrumentos internacionais, em têrmos que tornam operante, no prazo prudencial mais breve possível, a exploração do petróleo, para justo benefício de ambos os países.

Foram, também, tomadas em consideração sugestões a respeito de diversos atos internacionais de natureza cultural, econômica, financeira e comercial suscetíveis de estabelecer novos vínculos associativos entre o Brasil e a Bolívia, em prol do seu desenvolvimento e progresso, de acôrdo com os princípios solenemente formulados na reunião dos presidentes das Repúblicas americanas, realizada no Panamá, durante o mês de julho do corrente ano.

Considerou-se, igualmente, a possibilidade da celebração de um convênio para o estabelecimento imediato de um entrepôsto de depósito franco, no pôrto de Santos, para as mercadorias importadas pela Bolívia ou por ela exportadas."

O principal assunto das conversações do presidente Hernán Siles Zuazo com o ministro do Exterior, presidente Kubitschek e outras autoridades brasileiras foi o tratado para a exploração do petróleo boliviano por emprêsas de capital misto. Desde 1938, o Brasil tem delimitada uma área de território boliviano, onde a ocorrência de petróleo é certa, a ser explorada. Nada fizemos até agora para que o petróleo fôsse arrancado do solo, o que não convém aos interêsses econômicos da Bolívia, por tanto tempo privada da renda que adviria ao país com a abertura de poços.

PROJETOS

O presidente eleito da Bolívia teve conferências com representantes do Conselho Nacional de Petróleo, Petrobrás, Conselho de Segurança Nacional, Ministério das Relações Exteriores, etc. Determinou-se que o Brasil agirá imediatamente na área que lhe foi destinada, enviará à Bolívia uma comissão para estudar os meios pelos quais o petróleo poderá ser extraído por capitais nacionais e realizará projeto para a construção de um oleoduto que ligue a zona petrolífera a Bauru.

SÃO PAULO É O MERCADO LÓGICO

Tendo a cordilheira dos Andes como uma barreira para o seu escoamento, o petróleo da Bolívia terá, lògicamente, de ser vendido em São Paulo. O oleoduto, que, a princípio não transportará tôda a produção da região, levará o combustível ao mais próximo entroncamento ferroviário, Bauru, de onde será redistribuído para o mercado paulista, atualmente o maior da América do Sul.

A FAIXA PETROLÍFERA

O tratado regulador de mútua cooperação econômico-financeira, firmado entre o Brasil e a Bolívia ao mesmo tempo que o referente à ferrovia Corumbá-Santa Cruz de la Sierra, encaminha naturalmente o petróleo para as margens do Rio Paraguai, mas a faixa petrolífera é muito extensa, não se restringindo à que se desenvolve do Rio Parapeti para o Norte. Acompanhando os dobramentos dos contrafortes orientais dos Andes, desenvolve-se além do Rib Ichilo, seguindo no rumo Norte tôda a falda montanhosa da Bolívia para penetrar no Peru pela ilharga andina até regiões ainda não delimitadas. Tôda a faixa petrolífera sub-andina do Leste está bem disposta para aproveitar o Amazonas como meio de escoamento.

O INTERCÂMBIO CULTURAL

Entre as atividades já desenvolvidas no setor cultural, pelo Itamarati, figuram as facilidades criadas à vinda de estudantes bolivianos aos nossos centros universitários e de ensino técnico. A Divisão Cultural, vem há mais de dez anos, concedendo regularmente subsídios a estudantes de nacionalidade boliviana. No ano de 1956 foram outorgadas, até o mês de julho em curso, cinco das aludidas bôlsas de estudo — no valor de Cr$.... 5.000,00 (cinco mil cruzeiros mensais cada uma).

Além das citadas bôlsas, o Itamarati proporciona aos estudantes bolivianos que buscam as nossas escolas superiores, uma série de facilidades. Entre elas, a matrícula gratuita — matrícula isenta, além do mais, de quaisquer quotas numéricas e dependentes, apenas, da apresentação de certificado de conclusão de curso que corresponda ao nosso ciclo secundário completo. No ano de 1956, a DCL foi o elemento intermediário para a obtenção de matrícula para 51 estudantes bolivianos em nossas escolas superiores e técnicas, distribuídos, segundo suas diversas especialidades, conforme esta discriminação do quadro abaixo:

Engenharia, 15; Arquitetura, 11; Medicina, 8; Agronomia, 5; Ciências Econômicas, 5; Odontologia. 3; Farmácia, 2; Direito, 1 e Enfermagem, 1.

INSTITUTO CULTURAL BOLIVIANO-BRASILEIRO

A seguir, entre os empreendimentos delineados ou em vias de execução, destinados a promover a aproximação cultural dos dois países, figura em primeiro plano o Instituto Cultural Boliviano-Brasileiro, com sede em La Paz. O convênio Cultural vigente en-

(Conclui na 9.ª página)

NOVO PRESIDENTE PARA O IAPC

O novo titular era chefe de gabinete de seu antecessor — Êste, já exonerado, não sabia que o fôra

O decreto na noite de ontem assinado pelo presidente da República de exoneração do sr. Eloywaldo Chagas de Oliveira, do cargo de presidente do Instituto dos Comerciários constituiu o último ato da séria crise na véspera desencadeada nas altas esferas administrativas dessa autarquia e em consequência da qual foram afastados, pelo titular ora exonerado, três diretores da instituição, sob a acusação de terem praticado crime contra o Estado.

Êsses diretores são os srs. Uiraçaba Ballesté Salvado, João Evangelista Teixeira Leite de Carvalho e José Lamartine Távora, respectivamente titulares dos Departamentos de Aplicação de Fundos, Arrecadação e Benefício e Serviços Gerais.

"UM JURISTA NÃO AGE ASSIM"

As últimas horas da tarde de ontem, a reportagem do Correio da Manhã estêve no gabinete do sr. Eloywaldo Oliveira, a fim de colher impressões do mesmo. O ambiente regorgitava de pessoas, notando-se uma atmosfera de intensa expectativa, de vez que o ministro Parsifal Barroso declarara a um vespertino já ter solicitado a exoneração do presidente da autarquia.

Recebidos por êle, soubemos que não havia estado com o ministro, tendo sido suas as seguintes palavras:

"— Embora me mereça acatamento o que foi divulgado, acho difícil que o ministro Parsifal Barroso adote uma tese dessas. Êle é professor de Direito e, como jurista, deve saber perfeitamente que agi dentro das normas legais, usando de atribuições que me conferem o artigo 35 do regulamento do Instituto, qual seja o de exonerar diretores. Sua brilhante atuação como procurador do IAPC que é, me impede de acreditar que vá dar ganho de causa aos que, precisamente, transgrediram os postulados da lei."

DEU ATÉ QUEIXA À POLÍCIA

Interpelado a respeito da imputação feita aos diretores exonerados e segundo a qual estavam os mesmos incursos em crime de ação pública, confirmou-a, negando-se a dizer, todavia, se já havia feito disso cientes as autoridades policiais, para o competente processo-crime.

Pouco depois, entretanto, apurávamos que a comunicação fôra feita ao Departamento Federal de Segurança Pública ainda na segunda-feira, tendo ficado registrada sob o número 3.563. Como prova da alegada sabotagem exercida pelos diretores exonerados, mandara juntar, em seu gabinete, os montes de processos que os mesmos retinham, apesar de solicitados por êle, presidente.

RISCADA A EXPRESSÃO "A PEDIDO"

Sabe-se, agora, pormenores do que aconteceu no Catete. O ministro do Trabalho, ciente, na manhã de ontem, da eclosão da crise, enviou imediatamente ao presidente da República um expediente solicitando a exoneração do presidente do IAPC. No projeto de decreto encaminhado para assinatura constava a cláusula "a pedido". O sr. Juscelino Kubitschek mandou cancelá-la.

Na mesma ocasião foi nomeado o sr. Agenor Portela Pedreira, até então chefe de gabinete do sr. Eloywaldo Oliveira, para o cargo por êste deixado.

EM VIGOR, HOJE,

os novos níveis de salário mínimo

De acôrdo com os têrmos do Decreto 39.604/A, de 14 de julho último, entram em vigor a partir de hoje, dia 1.º de agôsto, os novos níveis do salário mínimo.

Resultados da missão Lucas Lopes nos Estados Unidos

O crédito autorizado pelo Eximbank será utilizado sob a supervisão da Rêde Ferroviária Federal S. A. — Programa de recuperação dos portos — Crédito de 15 milhões para a Companhia Hidrelétrica do São Francisco

A seguinte comunicação conjunta foi ontem dada a público pelo sr. Samuel C. Waugh, Presidente do Export-Import Bank, e da sua Junta Diretora, e o dr. Lucas Lopes, Presidente do Banco Nacional do Desenvolvimento Econômico e Secretário-Geral do Conselho do Desenvolvimento:

" O Presidente, os Diretores do "Export-Import Bank" e a Missão Econômica Brasileira, chefiada pelo dr. Lucas Lopes, passaram em revista os aspectos gerais da cooperação econômica e financeira entre os dois países e, particularmente, as medidas necessárias à concretização do programa de desenvolvimento do presidente Juscelino Kubitschek. O Plano brasileiro tanto abrange um programa a longo prazo, destinado a desenvolver os recursos naturais do país como, ao mesmo tempo, estabelece medidas adequadas às necessidades econômicas corrente do Brasil.

CONTROLAR A INFLAÇÃO

A delegação brasileira expôs com minúcias o programa do presidente Juscelino Kubitschek e analisou as medidas tomadas desde a sua posse com o objetivo de melhorar a situação monetária e financeira do país. O "Export-Import Bank" e a Missão Econômica Brasileira concordam que a adoção de meios capazes de controlar a inflação se reveste de ainda maior urgência e importância, em face das perspectivas recém-abertas financeira externa ao programa econômico do presidente Juscelino Kubitschek. Na ausência de tais contrôles, a inflação pode vir a aumentar grandemente os custos de construção, atrasar a conclusão de projetos, por desviar para outros fins os recursos básicos da economia, agravar a pressão sôbre o balanço de pagamentos e privar o povo brasileiro dos benefícios que pode esperar do programa de desenvolvimento.

PROGRAMA DO GOVÊRNO

O "Export-Import Bank" foi informado do programa anti-inflacionário do Govêrno Brasileiro. Nesse programa se inclui a redução das despesas governamentais em todos os níveis, a limitação da expansão de crédito pelo Banco do Brasil às necessidades mais essenciais, e a redução do financiamento de deficits dos serviços públicos controlados pelo govêrno, através da adoção de uma política de tarifas mais realistas. Ao "Export-Import Bank" foi assegurada também a firme decisão pelo govêrno brasileiro de tomar as medidas suplementares necessárias a combater ainda mais enèrgicamente as tendências inflacionárias e a colocar o Brasil numa situação financeira sadia e forte, inclusive pela adoção de medidas para

(Conclui na 8.ª página)

VOTADO, SUBIU À SANÇÃO o projeto do general Denys

Apenas 11 senadores contra, enquanto 30 lhe deram aprovação

Uma noite inteira de debates — Veto do prefeito ao aumento de vencimentos e outros assuntos

Foi ontem a votação do projeto Denys no Senado, ontem mesmo, subindo à sanção presidencial.

Tendo funcionado até 5,15 da manhã, o Monroe já às 9 /12 estava de novo trabalhando, com a presença de número abundante. Travou-se nessa sessão extraordinária matutina a luta final em tôrno do projeto do general Denys.

O sr. Filinto Müller requereu o encerramento da discussão, aplicando a "rôlha" na minoria. Houve protestos, mas o requerimento foi aprovado, encerrando-se assim, depois de um dia e de uma noite inteiros de luta, o debate sôbre a matéria.

Durante a noite, até às 5,15 da manhã, revezaram-se na tribuna os membros da minoria, enquanto a maioria limitava-se a esperar, de vez em quando sacudida por um ou outro aparte.

Encerrada à fôrça a discussão, surgiram novas questões de ordem e a tentativa de conseguir destaques, que a Mesa não quis resolver, encaminhando-os ao plenário. Êste, como era de esperar, negou imediatamente aprovação aos destaques, isso depois do sr. Daniel Krieger ter requerido, com apreciáveis fundamentos, a audiência da Comissão de Constituição e Justiça, pedido que também foi negado.

VOTAÇÃO NOMINAL

Finalmente, já quase às 13 horas, o sr. Ruy Palmeira requereu votação nominal para o projeto.

O sr. Filinto Müller, indo à tribuna, manifestou sua satisfação por ter de concordar, como concordava, com o requerimento da minoria.

Aprovada a proposta de votação nominal, o presidente Vivaldo Lima anunciou que ia mandar procedê-la, na forma do regimento.

Seguiram-se, então, com a palavra, para encaminhar a votação, os srs. Mem de Sá, Othon Mader e Daniel Krieger. A honra da refrega não consiste em vencer, mas em lutar — disse o senador rio-grandense lembrando Montaigne. Orador primoroso, cheio de imagens adequadas, acentuou que não esperava mais nada. Cita Ortega y Gasset, concluindo que se a minoria não teve fôrça para vencer, teve a virtude do querer. Estava com a boa causa, e, portanto com o direito, com a razão, com o Brasil, enfim. Falou depois o sr. Ruy Palmeira citando Shakespeare, dentro de um seus imortais sonetos colocando o líder Filinto Müller, que o ouvia sorridente. Outro orador, o sr. Fernandes Távora, também manifestou o seu ponto de vista contrário inteiramente ao projeto, que considera inconveniente para a nação. Falou ainda o sr. Novaes Filho, reiterando sua opinião fundamentalmente contra a iniciativa. E, por último, o sr. Freitas Cavalcanti, o qual declarou que já havia exposto a sua opinião às 4 horas da manhã, ao fazer o seu discurso aos mortos... Lamentou que o Congresso estivesse a perder tempo com a votação de projetos de ordem pessoal no instante em que na Câmara dormem proposições de maior relevância, como a reforma agrária, a que o P. T. B. dá o maior desprêzo, quando o seu dever seria gritar pela sua aprovação. Espera que com a votação do projeto Denys se encerre o ciclo de leis votadas sob pressão militar. Procedida, finalmente, a votação nominal, manifestaram-se à favor 30 e contra 11, que são os seguintes: Fernandes Távora, Reginaldo Fernandes, Argemiro de Figueirêdo, Novaes Filho, Freitas Cavalcanti, Ruy Palmeira, Sylvio Curvo, Othon Mader, Francisco Gallotti, Daniel Krieger e Mem de Sá.

O sr Francisco Gallotti fêz declaração de voto, único pessedista que se manifestou contra o projeto.

REDAÇÃO FINAL

Na sessão da tarde foi aprovada a redação final. Os srs. Ruy Palmeira e Daniel Krieger fizeram o entêrro da matéria. Tentaram ainda uma emenda, mas não lograram êxito.

Eis como está redigido o projeto:

"Art. 1.º Acrescente-se ao artigo 14 da Lei n.º 2.370, de 9 de dezembro de 1954, o seguinte parágrafo, único:

"Art. 14...

Parágrafo único. A transferência de qualquer oficial-general das Fôrças Armadas para a Reserva remunerada poderá ser adiada até o limite de permanência na ativa, quando, a critério do Presidente da República, fôr necessária a continuação dos seus serviços. O adiamento será feito por decreto e não prejudicará a vaga que dessa transferência deveria decorrer".

Art. 2.º Esta lei entrará em vigor na data de sua publicação, revogadas as disposições em contrário."

VETO DO PREFEITO

Reunida, a Comissão de Justiça aprovou, por unanimidade, o parecer do sr. Moura Andrade, favorável ao Veto n. 3, de 1956, oposto pelo Prefeito do Distrito Federal ao projeto da Câmara dos Vereadores que dispõe sôbre os padrões de vencimentos e as referências de salários dos servidores da Prefeitura e dá outras providências.

O sr. Attilio Vivacqua fêz a seguinte declaração de voto: "Não tendo o sr. Prefeito demonstrado a inconstitucionalidade do projeto, a qual foi por S. Excia. simplesmente alegada, não cabe ao Senado pronunciar ex-officio essa inconstitucionalidade". Acrescentou que não podem ser atribuídos exclusivamente à Câmara Municipal culpas e erros acumulados

(Conclui na 9.ª página)

SANCIONADO O PROJETO DENYS

A transferência de oficial-general para a Reserva

Alterando o art. 14 da Lei n.º 2.370, de 9 de dezembro de 1954, o presidente Juscelino Kubitschek sancionou a seguinte lei:

"Art. 1.º — Acrescente-se ao art. 14, da Lei n.º 2.370, de 9 de dezembro de 1954, o seguinte parágrafo:

"Art. 14 —

Parágrafo único — A transferência de qualquer oficial-general das Fôrças Armadas para a Reserva remunerada poderá ser adiada até o limite de permanência na ativa, quando, a critério do presidente da República, fôr necessária a continuação dos seus serviços. O adiamento será feito por decreto e não prejudicará a vaga que desta transferência deveria decorrer."

Art. 2.º — Esta lei entrará em vigor na data de sua publicação, revogadas as disposições em contrário."

NA CÂMARA DOS DEPUTADOS

NECESSIDADE DA REFORMA AGRÁRIA

Centenário de Santo Inácio de Loiola — Irregularidades no Serviço Médico da Polícia — Exportação de cêra de carnaúba cearense

Os debates na sessão de ontem da Câmara, se processaram na ordem do dia, quando da discussão, pelo sr. Aurélio Viana, da emenda do Senado ao projeto que abre crédito especial, pelo Ministério da Viação, destinado a regularizar as despesas feitas, em 1953, mediante adiantamento, com a execução de obras de emergência na região nordestina assolada pela sêca.

Inicialmente, o representante alagoano lembrou que, desde 1954 fôra encaminhada em mensagem pelo sr. Getúlio Vargas. E, desde então, proposição vinha rolando no Parlamento. Assinalou que sòmente em abril de 1955 a Comissão de Orçamento e Fiscalização Financeira da Câmara apresentara pàracer ao projeto. Emendado no Senado, voltara à Câmara em dezembro do ano passado, há quase sete meses. Acentuou a dificuldade, para a região nordestina conseguir auxílio do govêrno federal. Frisou que, por outro lado, as proposições, para atender a grandes e poderosas unidades da Federação, tinham tramitação rápida. Mas, quando se tratava de auxiliar uma região nordestina, cuja situação era das mais difíceis do país, os representantes daquelas regiões tinham de lutar, arrostando tôda a má vontade dos poderes da República, para conseguir o auxílio desejado.

Prosseguindo, o sr. Aurélio Viana asseverou que, enquanto a renda "per capita", em 1953, fôra de 2.730 cruzeiros no Nordeste, atingiu, em outras regiões do sul, sete mil cruzeiros. Assim, a produtividade do Nordeste era das mais baixas do mundo, comparável à da Rhodesia, do norte da Índia, do Ceilão, da República Dominicana e Paquistão. Referiu-se, expressamente, ao polígono das sêcas, considerando um milagre a civilização cearense, pois êste Estado tem incluído na zona assolada pelas estiagens cêrca de 97,98 por cento do seu território. O mesmo acontecia com o Rio Grande do Norte, Paraíba, Alagoas e Pernambuco, com mais de noventa por cento das suas áreas incluídas naquele polígono.

Ressaltando aquêles dados estatísticos, o orador reportou-se à necessidade de uma reforma rural, bem como ao amparo econômico às regiões subdesenvolvidas, por meio de uma planificação nacional, de um plano de envergadura nacional, baseado nas nossas disponibilidades econômicas, das riquezas regionais, da capacidade populacional de cada região. Frisou que um plano quinquenal seria capaz de, pelo menos, equacionar os problemas do Norte e do Nordeste do país, recuperando-os, definitivamente, para a economia nacional, pelo afluxo de novos capitais, mesmo que, de início, fôssem retirados às disponibilidades orçamentárias. Finalizando, dirigiu um apêlo às bancadas nortista e nordestina, no sentido de que se unissem, não apenas para a defesa dos interêsses econômicos das duas regiões, mas num esfôrço que, por certo, resultaria em benefício de tôda a nação, eliminando-se as injustiças que impediam um desenvolvimento harmônico do país.

CENTENÁRIO DE SANTO INÁCIO

Antecipando as comemorações de expediente, dedicado a uma homenagem da Câmara pelo transcurso do quarto centenário de falecimento de Santo Inácio de Loiola, o sr. Yukishigue Tamura, no início dos trabalhos, recordou que, no mesmo ano de 1549, chegavam ao Brasil e ao Japão os missionários jesuítas desenvolvendo, em ambos os países, intensa obra de catequese e civilização. Se aqui o catecismo florescera com Anchieta e Nóbrega, êle, coubera a São Francisco Xavier cristianizar os japonêses. Salientou que, na qua-

(Conclui na 9.ª página)

DIRETOR
M. PAULO FILHO
Avenida Gomes Freire, 471

Correio da Manhã

SUPERINTENDENTE
JOSÉ V. PORTINHO
N. 19.433 — ANO LVI

REDATOR-CHEFE
ANTONIO CALLADO

2º Caderno — Rio de Janeiro, Quarta-feira, 1 de Agôsto de 1956

GERENTE
ALINIO DE SALLES

MR. CROSS DIRIGIRÁ SÁBADO O JÔGO BRASIL x TCHECO-ESLOVÁQUIA

À disposição da C.B.D. o árbitro inglês – Não jogarão os tchecos em B. Horizonte e P. Alegre – De pé a exibição em Recife

A C. B. D. homenageou, ontem, a delegação do Tcheco-lováquia, cuja seleção disputará jôgos com a equipe brasileira nos dias 4 e 8 do corrente, respectivamente no Maracanã e Pacaembú.

Compareceram à sede da entidade esportiva o sr. Frantisek Brazej, chefe da embaixada, o secretário Josef Vera, e médico Josef Topinka, os jornalistas Stanislav Sigmund, Frantisek Zemla e Frantisek Albock, os quais se fizeram acompanhar pelo sr. Josef Meystrik, 3.º secretário da Legação tcheca.

A diretoria da C. B. D. ofereceu escudos e flâmulas da entidade, bem como apresentou o bronze comemorativo ao jubileu do Jornal dos Sports, que será disputado pelos dois contendores. Em seguida foi oferecido um "cock-tail".

No ensejo ficou acertado que haverá três substituições durante a peleja, jogando os tchecos com camisas vermelha, calções brancos e meias azuis.

A Associação Argentina de Futebol comunicou, ontem, à C. B. D. que o árbitro Gros está à sua disposição, aguardando a remessa da passagem a fim de viajar para o Rio. Esse árbitro britânico, que está atuando no futebol argentino, deverá dirigir o encontro do próximo sábado, atuando nas laterais os seus compatriotas Frederick Charles Williams e Harry Davis, atualmente em ação na Federação Paulista de Futebol.

CANCELADOS DOIS JOGOS

Os tchecos, segundo apurou a reportagem, cancelaram os jogos que estavam previstos para Belo Horizonte e Pôrto Alegre.

Depois das apresentações no Brasil, jogará a equipe tcheca no dia 12 em Montevidéu e a 19 em Buenos Aires, estando em cogitações uma peleja em Santiago do Chile, o que depende ainda dos entendimentos que se estão processando entre os interessados.

Quanto ao prélio em Recife, possivelmente poderá se realizar no retôrno da seleção ao Brasil, de regresso ao seu país de origem.

REBELAM-SE OS CLUBES contra os preços dos ingressos

Por unanimidade, decidiram impetrar mandado de segurança – Caberá ao advogado Jorge Fontenele a defesa dos interêsses dos filiados da F. M. F.

Vem de longa data o trabalho dos clubes visando a majoração dos ingressos no Maracanã. Em defesa de tal pretensão apresentavam argumentos fortes — a enorme elevação dos preços do material esportivo e o aumento dos salários dos jogadores.

Entretanto, os esforços desenvolvidos não surtiram o efeito desejado, uma vez que, tanto o Legislativo quanto o Executivo municipais, discordaram inteiramente do ponto de vista que defendiam as agremiações metropolitanas.

MANDADO DE SEGURANÇA

Há pouco tempo nova sondagem foi feita junto ao poder público, mas como das vêzes anteriores, em pura perda. O malôgro das recentes negociações, como não poderia deixar de acontecer, desagradou aos dirigentes do futebol carioca que, daquele momento em diante, começaram a estudar sèriamente o assunto, objetivando encontrar uma fórmula capaz de levá-los a alcançar o que desejavam.

Finalmente, a solução foi encontrada — recurso ao Judiciário. Na tarde de ontem, subscrita pelo presidente da F.M.F. e pela unanimidade dos clubes cariocas, foi passada uma procuração ao advogado Jorge Fontenele, dando-lhe poderes para impetrar um mandado de segurança, a fim de derrubar a tabela de preços dos ingressos no Maracanã, em vigor há muitos anos.

(Continua na 2.ª página)

APENAS TREINOS no tricolor

Fracassaram os entendimentos para a ida do Fluminense a Belo Horizonte ou Uberaba

O Fluminense pretendia aproveitar a interrupção do campeonato, realizando um amistoso no interior. Belo Horizonte e Uberaba eram as cidades que figuravam nas cogitações dos menteres do tricolor. Entretanto, as negociações levadas a efeito não lograram êxito esperado, tendo em vista os campeonatos em andamento, nas citadas cidades. Portanto, está pràticamente afastada a possibilidade de qualquer exibição do quadro dirigido por Silvio Pirilo, no próximo domingo.

Muito embora, não tenha nenhum jôgo programado, a preparação dos profissionais não sofreu solução de continuidade. Assim, ontem pela manhã, no estádio das Laranjeiras, houve individual e batebola. Na manhã de hoje, novamente estarão em ação os tricolores. Desta feita, realizando o costumeiro treino de conjunto.

Morravcik, meia direita, foi um que impressionou com seus tiros precisos e contrôle perfeito da pelota.

Apresentação e coletivo dos brasileiros

PEPE

Santos não tomarão parte no exercício, uma vez que, segundo ficou estabelecido nos entendimentos havidos entre dirigentes da C.B.D. e da Federação Paulista de Futebol,

(Continua na 2.ª página)

No Maracanã, esta noite, a primeira manobra da seleção — Os paulistas sòmente virão amanhã — Amauri substituirá Veludo, se êste não passar no exame médico

A apresentação dos jogadores brasileiros, convocados pelo Conselho Técnico de Futebol da C.B.D. terá lugar, hoje, às 9 horas e 30 minutos, no Regina oHtel, local escolhido para a concentração.

Conforme tivemos oportunidade de noticiar, ontem, o goleiro Veludo foi requisitado condicionalmnete. Se for confirmado, no exame médico, que não tem condições físicas para treinar, será dispensado, devendo ser chamado outro elemento para o pôsto, estando em cogitações o arqueiro Amauri, do Botafogo, levando-se em conta a grande atuação que apresentou, domingo passado, na peleja contra o Vasco da Gama.

TREINO NO MARACANÃ

O técnico Flavio Costa marcou para hoje, no Maracanã, o primeiro treino de conjunto.

O início da prática está previsto para as 21 horas.

Os jogadores do Corintians e do

Brilharam em Santos os tenistas cariocas

Maria Helena de Amorim venceu duas vêzes a Maria Ester Bueno, conquistando os títulos de juvenil e de adultos — Ronald Moreira, campeão do simples masculino — Maria Helena e Lucy Maia, vice-campeãs de duplas

A disputa do tradicional Campeonato Aberto da Cidade de Santos, o qual vêm sendo levado a efeito desde o ano de 1930, sempre com inteiro sucesso, proporcionou êste ano aos adeptos do esporte da raquete guanabarino motivo para enorme satisfação. Isto porque os principais títulos do certame foram obtidos por tenistas cariocas, feito que nos leva a acreditar nas imensas possibilidades do Distrito Federal na próxima disputa do Campeonato Brasileiro de Tênis, a ser disputado em setembro vindouro, na capital bahiana.

RONALD E MARIA HELENA AS MAIORES FIGURAS

Sem dúvida alguma, as maiores figurac do importante certame santista foram os cariocas Ronald Moreira e Maria Helena de Amorim, vitorioso o primeiro anteriormente no Campeonato Brasileiro da Juventude e a última também no Brasileiro da Juventude e também no Brasileiro de Infanto-Juvenis.

Ronald Moreira, depois de eliminar excelentes raquetistas campau-

(Continua na 2.ª página)

NOTA OFICIAL DA FEDERAÇÃO BRASILEIRA DE TÊNIS

Da Confederação Brasileira de Tênis recebemos, com pedido de divulgação, a seguinte nota oficial:

"A Confederação Brasileira de Tênis, em sua reunião ordinária, desta data, tomando conhecimento da ampla publicidade feita pela Imprensa desta Capital em tôrno dos festejos comemorativos do 25.º aniversário de fundação da Federação Metropolitana de Tênis, nos quais estão programadas exibições de tenistas amadores com tenista profissional, torna público que o Regulamento da Federação Internacional de Lawn Tennis veda taxativamente tais encontros, a não ser em condições especiais.

E' de ser assinalada a circunstância de que as disposições do Regulamento internacional não podem ser ignoradas pelos dirigentes das filiadas desta Confederação.

Rio de Janeiro, 31 de julho de 1956."

PRÁTICA LIVRE EM LUGAR DE CONJUNTO

Pluskas, Hledik e Masopust, três titulares do quadro tcheco ouvindo as instruções do treinador Kolsky durante o exercício de ontem

Tiros e passes a longa distância no exercício noturno dos tchecos – Agradou plenamente a iluminação do Maracanã – Empenhados os dois goleiros

O primeiro exercício que o selecionado da Tcheco-Eslováquia levou a efeito com a bola, foi diferente: ao invés de uma peleja de treinamento entre duas equipes formadas, os técnicos Ryg e Kolsky preferiram praticar em grupos, ensaiando com os jogadores as jogadas da sua especialidade. Assim, os zagueiros treinaram, quase duas horas as rebatidas e tiros longos; os médios trocaram passes a longa distância, enquanto os atacantes treinaram os tiros ao goal, com os extremas centrando repetidamente, ocupando, em conseqüência, os dois goleiros do plantel, Dolejsi e Schroiff. Embora o ensaio assim organizado não permitisse conclusões mais apuradas em tôrno da verdadeira capacidade dos tchecos, foi fácil reduzir para o observador o magnífico preparo físico e a habilidade técnica dos visitantes que primaram na pontualidade e potência das suas jogadas.

ARQUEIROS EXCELENTES

Dolejsi e, principalmente, Schroiff, curiosamente êste mais exercitado que o outro embora fôsse o reserva, chegaram a empolgar os presentes ao ensaio com suas intervenções firmes e corajosos. São ambos magníficos goleiros, assegurando à meta tcheca guarda segura, seja qual for o escolhido nos compromissos do quadro. Os zagueiros Hledik e Hertl assim como os médios Masopust,

(Continua na 2.ª página)

CONTRA O FLAMENGO despedem-se os Dons

Esta noite, no Ginásio do Tijuca, a última exibição da famosa equipe norte-americana

Bill Bush, um dos Dons

A famosa equipe da Universidade de São Francisco, que estreou no Rio vitoriosamente, anteontem, derrotando o Sírio e Libanês por 64 x 40, voltará a exibir-se hoje, ainda no Ginásio do Tijuca, contra o pentacampeão carioca. Esta peleja marcará a despedida dos Dons, que, com a vitória sôbre o Sírio, totalizam a impressionante série invicta de 57 jogos.

EXPECTATIVA

Pelo que demonstraram na primeira atuação, os Dons, como acentuamos ontem, podem ser considerados invencíveis no país. Entretanto, é lícito esperar-se que o Flamengo ofereça maior resistência aos norte-americanos, travando com êles um cotejo movimentado e interessante.

Não há dúvida quanto à melhor condição individual e coletiva do quadro visitante, legítimo representante do maior centro da bola ao cesto mundial, bi-campeão amador que é nos Estados Unidos.

Todavia, os rubronegros, possuidores de excelente conjunto, talvez possam, à custa de muito entusiasmo, impedir que a supremacia dos adversários se manifeste de forma esmagadora. Aguarda-se mesmo um bom prélio, que vem despertando a curiosidade do público.

REFÔRÇO

Anuncia-se que o Flamengo jogará reforçado pelo notável "ás" Amauri, que, no momento, é apontado como o mais eficiente e brilhante das quadras brasileiras. Confirmando-se a notícia, estará o pentacampeão da cidade capacitado a subir de produção".

O "match" está programado para às 9 horas, iniciando-se a preliminar às 19,45.

WLAMIR SERIA goleiro do Santos

O conhecido "ás" do basquetebol está disposto a defender a equipe de futebol praiana

SÃO PAULO, 31 — Sport Press — O grande ás de basquetebol, Wlamir já foi tentado a deixar a prática da bola ao cesto para formar no futebol, como goleiro, posição em que revelou excelentes qualidades. Mas Wlamir preferiu ser amador e praticante do basquetebol. Agora, segundo apuramos, a situação modificou-se. Wlamir está profundamente contrariado com a punição que lhe foi imposta, sendo envolvido nos incidentes de Limatambo sem que tivesse qualquer participação naqueles casos vergonhosos. Sabe-se que o Santos está mantendo entendimentos com Wlamir e mais que o presidente Athié Jorge Couri está confiante em poder contar com êsse grande valor para guarnecer a meta do Santos, resolvendo um dos maiores problemas do quadro campeão paulista de 1955.

RÚSSIA 2 x ISRAEL 1

TEL AVIV, 31 — Em partida internacional de futebol, realizada hoje à tarde, nesta capital, a União Soviética venceu Israel pelo contagem de 2x1. F.P.

EM AÇÃO DOMINGO os líderes do polo

Também em jôgo, domingo, a invencibilidade das equipes da Celeste e dos Tigres — Gatos x Jacarèpaguá, a peleja de sábado no Itanhangá — Equipes e handicaps — A situação do certame — Falando de polo...

A temporada metropolitana de polo prosseguirá sábado e domingo vindouros com a realização de mais duas etapas do Campeonato de Handicap. Nada menos de três encontros encontram-se programados, sendo que um no sábado e dois no domingo.

O jôgo de sábado, tendo por local o campo do Itanhangá Golf Club, reunirá as equipes de Jacarepaguá e do Gatos. Esta peleja está sendo aguardada com enorme interêsse pelo sempre crescente número de adeptos do polo, uma vez que os Gatos, em face da derrota sofrida ante os Tigres, lutarão visando uma completa e total reabilitação. Todavia, essa tarefa não se apresenta sem obstáculos, já que o quarteto de Jacarepaguá vem apresentando grandes progressos e tem a seu favor, nesta pugna, um "handicap" de 5 pontos.

(Continua na 2.ª página)

PAINEL

Walter Mesquita

CONCLUSÃO PREMATURA

Duas rodadas para valer, e uma interrupção. Aproveitam-na os clubes para os primeiros reparos, enquanto surgem conclusões prematuras, mas afinal conclusões. Tal qual como se esperava Flamengo e América foram os melhores nesta amostra de Campeonato. Sentiram dificuldade igual contra o Madureira, e ante um adversário mais fraco, golearam. O Bangu suplantou o Fluminense no confronto com o Olaria, e repetiu a façanha do América contra o Canto do Rio, o que lhe dá direito a um adjetivo lisonjeiro. Pena que comecem a falar em outro técnico, e que êste outro técnico seja, agora, o Newton Anet. O Bangu merece coisa melhor. No segundo bloco de grandes clubes, o Vasco destacou-se. Ótima apresentação contra a Portuguêsa, e um regular desempenho contra o Botafogo. Os jogadores ainda não estão afeitos aos métodos de Martim Francisco, principalmente a linha, que não soube cumprir as instruções traçadas. Não houve rapidez no contra-ataque, que deveria pegar o Bauer no meio do campo. Sabará deveria receber a bola com o médio ainda longe, e jogá-la nas costas de Newton Santos, onde Vavá chegaria para um encontro préviamente combinado. Zezé procurou defender-se como pôde e deslocou Bob da direita para a esquerda, para as costas de Bauer, cobrindo-o. Aí deveria então, surgir o mesmo ataque, mas pela esquerda, a partir do extrema. Porém Pinga não se adaptou, e Vavá que caiu bem para a direita não soube fazer o mesmo para a esqueda. No segundo tempo, Walter substituiu-o neste passeio à retaguarda de Orlando Maia, e quase o goal saiu. Tenho a impressão que faltou ao Vasco o Djair. Ao Botafogo muitas outras coisas, inclusive um sistema mais lógico. Não acredito que Zezé não tenha arranjado um meio de dar recado, comandando a troca de Didi por João Carlos. Esta impossibilidade e obediência às regras é absolutamente inédita no futebol mundial.

Dos grandes só falta o Fluminense. Um plantel de "lojas americanas", onde falta o médio de apoio, o centro-avante, mas também um ponta esquerda — que não seja jogador de uma só jogada — sem falar na relativa experiência do meia armador, e nas muitas vêzes que o zagueiro central vem sendo batido, na sua nova e indispensável função. Entretanto, o Fluminense tem hoje como finalidade, ser um clube de boa situação financeira. O campeonato ficará para depois dos balancetes favoráveis...

PORMENOR

A revelação que fiz, domingo, de que houve entendimento entre o Flamengo e o Vasco para a troca de Parodi por Rubens, deixou muita gente incrédula. Mas a notícia era de fonte insuspeita e pouco depois chegaram-me outros pormenores das negociações. O Vasco sentiu que reforçaria muito o rival, e tratou de incluir Maneca no negócio. Ainda assim houve alguma receptividade por parte dos rubronegros, e o meia chegou a conversar com Fleitas Solich. Depois então, tanto um lado quanto o outro, esfriaram, e sem que ninguém encerrasse os entendimentos os dias foram se passando. Parodi finalmente jogou nos aspirantes, e Rubens acertou as contas com Fadel.

Há no Flamengo uma campanha de recuperação dêste jogador, campanha esta que se fortaleceu depois que anunciei seu quase ingresso no Vasco.

ÊRRO

Os tchecos que se mostraram tão gentis e acolhedores quando a seleção brasileira visitou Praga, a ponto de ter sido por todos apontado como os que melhor nos receberam em tôda a viagem, começaram não encontrando a mesma gentileza. Os funcionários da Alfândega se excederam no zêlo, cobrando direitos pelos cristais trazidos na delegação a fim de serem presenteados às entidades brasileiras, embora as dedicatórias gravadas, provando a finalidade da bagagem.

A descortezia dos funcionário da Alfândega originou na CBD um movimento de protesto, e o sr. João Havelange, presidente da Federação Metropolitana de Natação, endereçou ofício ao ministro da Fazenda mostrando o estranho procedimento dos funcionários do Aeroporto.

O goleiro Amauri é a maior esperança do atual futebol carioca. Ainda não teve oportunidade de demonstrar tôda sua capacidade técnica. Mas já provou que é tranqüilo, seguríssimo, com muito bom senso de colocação. Carlito prognostica para êle, no ano próximo, o arco da seleção brasileira. Mas há uma dificuldade quase incontornável: o rapaz até há pouco o melhor jogador de water-polo do Brasil (goleiro também) ganhou uma bôlsa de estudos e no fim da temporada viajará para os Estados Unidos, devendo abandonar o futebol. Por isto não assinou contrato com o Botafogo.

CONTRAVENTO

O progresso do futebol nos países da cortina de ferro, entre êstes o da Tcheco-Eslováquia tem um segrêdo principal: o apoio que o Estado garante à juventude na prática do jôgo. Campeonatos intercolegiais, juvenis e infantis figuram no programa do ano todo, não raramente inclusive, no calendário internacional. E' assim, na Hungria e, conforme nos conta Veres, o dirigente técnico dos tchecos, também na Tcheco-Eslováquia.

* * *

Ontem houve uma espécie de festa na CBD por ocasião da visita dos tchecos àquela entidade. Os visitantes ofereceram à Confederação belíssimos escudos de ouro, e custosas flâmulas em sêda. Em troca receberam os usuais escudos de latão, e as comuns flâmulas de matéria plástica. À hora do discurso tornou-se impossível qualquer saudação. Ninguém falava língua alguma e a festa terminou tão muda como começou. Salvou-a, em parte, o repórter do Correio Janos Lengyel intérprete para a conversação e troca de lembranças.

* * *

Uma nota importantíssima: os ingleses não virão mais ao Brasil como em princípio ficou assentado. Cancelarão a visita prevista para 1957, e qualquer possibilidade para 1958. Caso interesse a CBD, poderão jogar no Maracanã em maio de 1959. Afirmam que os preparativos para a Copa do Mundo contra-indicaram a excursão à América do Sul.

ESPORTE MENOR

EMPATOU O GRÊMIO ATLÉTICO PONTO CHIC

Flamenguinho, grande adversário — Escore de 3 x 3

Vem o Grêmio Atlético Ponto Chic, simpático clube do bairro que lhe empresta o nome, de conseguir mais um grande feito, empatando com o Flamenguinho, vice-campeão da Liga de Nilópolis, no campo dêste.

Como se esperava, foi um jôgo disputadíssimo, não havendo supremacia territorial de parte a parte. Foram dois adversários dignos um do outro e o resultado até certo ponto foi justo, muito embora os pontochiquenses reclamassem do segundo tento dos locais, chegando mesmo a substituir o juiz. Fora êste ligeiro incidente, tudo o mais correu bem, tendo no final da peleja os dois quadros confraternizado, demonstrando grande prova de esportividade.

QUADRO DO G. A. PONTO CHIC

A equipe do Ponto Chic, atuou com a seguinte constituição: Nini; Sérgio e Nelson; Zequinha, Ary e Sequeira; Norival, João, Haroldo, Walter e Macaé.

Na partida disputada pelos quadros de aspirantes dos mesmos clubes, venceram os locais por 2 x 1, numa peleja bastante movimentada.

ASSOCIAÇÃO ATLÉTICA ANAJÁ

Acha-se em organização, no adiantado subúrbio de Engenho de Dentro, uma sociedade desportiva, recreativa e cultural, sob a denominação de Associação Atlética Anajá.

A sua frente encontram-se figuras de grande prestígio no local, como sejam o Cônego Ozório Maria Tavares, o Capitão Arlindo Ferreira, os comerciantes Adhemar Gomes Borges, Joaquim Carvalho Barbosa, Fernando Ribeiro da Cunha e outros, todos reconhecidamente tidos como incentivadores do progresso do Engenho de Dentro.

A Associação Atlética Anajá, que pretende manter um curso de alfabetização de adultos, criar uma biblioteca, promover conferências educativas e interessar-se pela vida esportiva, tem encontrado grande acolhimento por parte da população. Sua sede provisória acha-se instalada à rua Dr. Bulhões, n.º 613, no Engenho de Dentro.

DERROTADO O SANTA HELENA F. C.

No seu compromisso de domingo último, o Santa Helena Futebol Clube sofreu mais uma derrota, imposta pelo Esporte Clube Estrêla do Oriente.

Os noventa minutos dêste encontro foi todo êle disputado dentro de um clima disciplinar dos mais interessantes, onde as duas equipes tudo fizeram em busca da vitória, e esta coube ao clube que melhor soube aproveitar as oportunidades surgidas, que foi justamente o conjunto do Estrêla do Oriente, pela contagem de 2x1.

ESPERANÇA 2 x AUSTRIA 1

Pela contagem de dois tentos a um, o Esperança Futebol Clube derrotou na tarde de domingo último o forte esquadrão do Asturia Futebol Clube, numa peleja em que, diga-se de passagem, predominou a classe da equipe vencedora. Mesmo assim, temos a dizer, que o Asturia foi um adversário leal e lutador.

Neste prélio o Esperança contou com todos os elementos efetivos.

ACEITA JOGOS O ESTRÊLA

O Estrêla F. C., por intermédio de seu presidente, sr. Jorge Miranda, avisa aos eus co-irmãos, que aceita jogos aos sábados e domingos. Para qualquer entendimentos Rua Araújo Quintela, 101 — Botafogo.

VITORIOSO O COLONIAL F. CLUBE

Em partida amistosa realizada na tarde de domingo último, vem o Colonial Futebol Clube de conseguir mais uma vitória, desta vez frente ao forte esquadrão do Sereno Futebol Clube, pelo expressivo escore de três tentos a um.

A peleja, dada a caracteristica diferente das táticas dos clubes, teve um desenrolar dos mais interessantes, agradando a todos que compareceram ao campo.

As duas equipes atuaram constituídas de todos os seus jogadores titulares e no encontro preliminar ainda venceu o Colonial por 2x1.

UNIDOS DOS MARITIMOS x UNIDOS DA RUA QUINZE

No próximo domingo, no campo do Milionários F. C., realizarão um jôgo amistoso as equipes dos clubes Unidos dos Marítimos F. C. e do Unidos da Rua Quinze I.A.P.C..

A diretoria do Unidos dos Marítimos convoca os seus atletas para a concentração na sua sede, à rua I, n.º 34, às 8 horas de domínio, dia 5, estando convocados os jogadores: Aldo, Jidinho, Nilton; Ismael, Lourinho, Sete Bóias; Paulo, Pernambuco, Nelson, Cizo e Ivan (Cubano).

CAMPEONATO DOS MARCENEIROS

Laubisch F.C., campeão do 1.º turno

Espetacular vitória foi a que conquistou o Laubisch frente ao Jaffé, pela elevada contagem de 6 x 0, sábado próximo passado, sagrando-se campeão dêste primeiro turno. O Laubisch lutando durante o 1.º turno com ardor conseguiu chegar na ponta da tabela segundado pelo Tamôio, que foi também um adversário temido. Integraram a equipe campeã do turno os seguintes jogadores: Viriato, Cascamite e Araújo, Daniel, Jorge e Valter. Bigode, Armando, Mário, Machado e Sérgio, que se portaram, a exemplo de outras rodadas, magnificamente; abriu o placard Mário, depois dilatou-se com os tentos de Sérgio, Bigode, Machado, Armando e novamente Mário, ficando o Jaffé sem conseguir ao menos o tento de honra. Funcionou na arbitragem o juiz Cardoso, da 3.ª divisão. Grande público assistiu ao embate.

BOM TREINO do Canto do Rio

Estrearam os dois baianos vindos do Galícia — Empate de 2 x 2

NITERÓI, 21 — Bom treino realizou, na tarde de hoje, o Canto do Rio. Durante 90 minutos, estiveram em ação seus profissionais, registrando-se ao final um empate de 2 a 2, marcando Julinho os tentos dos titulares, enquanto Célio e Ari marcaram para os suplentes. Eis os dois quadros:

Titulares: Pedro; Lafaiete e Duque; Vitor, Ely e Arnóbio; Jairo, Julinho, Zequinha, Mituca e João do Vale.

Suplentes: Marcos André; Elgio e Garcia; Dodoca, Nezio e Lara; Milton, Célio, Benê, Osmar e Ari.

VÁRIAS NOVIDADES NO TREINO

Como se pode ver, várias foram as modificações na equipe titular. Na defesa, tivemos o retôrno de Vitor, enquanto no ataque estrearam os dois jogadores baianos, vindos do Galícia de Salvador, formando a ala esquerda. Ambos tiveram desempenho convincente e deverão estar em ação no próximo coletivo dos cantorrienses, e caso confirmem sua atuação desta tarde serão contratados. S.P.

PADRE E PROFESSOR BRASILEIRO EM VISITA DE ESTUDOS AOS ESTADOS UNIDOS

St. Louis - Missouri — O Reverendo Balduino Rambo, S. J., professor de Botânica e História Natural do gcolégio Anchieta, Rio Grande do Sul, declarou que considera os Estados Unidos "um país notável" devido aos "grandes esforços realizados com a finalidade de conservar os recursos naturais e preservar a natureza".

O padre Balduino, membro da Ordem dos Jesuitas da Igreja Católica, disse que está em visita a êste país para melhor conhecer a sua vida. Entrevistado na televisão por William Curran, diretor-executivo do Conselho de Assuntos Internacionais, e pelo dr. Gutler, do Jardim Botânico de Missouri, o padre brasileiro, cujo alto conceito como professor ultrapassou as fronteiras do seu país, declarou: "Não vim aos Estados Unidos para ver a indústria ou em busca do prazer. Um dos princípios que sigo fielmente é o de que um professor deve sempre estudar mais do que os estudantes.

"O povo brasileiro de militarismo e capitalismo ao se referir aos Estados Unidos. Geralmente ignora os esforços culturais que se refletem nos magníficos Museus de História Natural dêste país".

O padre Rambo chegou a êste país há um mês, sob os auspícios do Programa de Intercâmbio de Líderes Estrangeiros, do Departamento de Estado, numa viagem de estudos de três meses. Além de professor do Colégio Anchieta, o padre Balduino Rambo leciona Antropologia Cultural na Universidade do Estado do Rio Grande do Sul, I. P. S.

NÃO ESTÁ CEGA A PRINCESA MARIJKE DA HOLANDA

Haia, julho — Uma declaração distribuída pelo Serviço de Informações do govêrno desmentiu os rumores de que a Princesa Marijke, filha caçula da Rainha, estaria cega.

A declaração salienta que a princesa, que tem nove anos de idade, passou do terceiro para o quarto ano primário, "o que prova que está fazendo, com êxito, o seu curso e desmente os rumores divulgados pela imprensa estrangeira de que está cega".

A princesa nasceu com um defeito nos olhos, mas — diz a declaração — "felizmente, tornou-se possível, por tratamento médico, recuperar-se a visão, tanto quanto a ciência permitia, num dos olhos".

A rainha e o príncipe Bernhard têm recebido muitas cartas, inclusive do exterior, de pessoas oferecendo um dos olhos, para a recuperação da vista da princesa Marijke, mas a transplantação da córnea não pode dar resultados práticos no caso.

DESEJA O SANTA CRUZ O RETÔRNO DE MARINHO

Regressou ao Brasil o conhecido atacante

RECIFE, — Como é sabido, o centro-avante Marinho, tornou-se um ídolo do futebol pernambucano, comandando o ataque do Santa Cruz. E justamente, quando se encontrava na sua fase aurea, tornando-se inclusive o artilheiro do campeonato, foi vendido ao Genova, da Itália. Entretanto, naquêle grande clube italiano, devido a uma forte contusão, o chack paulista não conseguiu firmar-se e permaneceu muito tempo afastado dos gramados. Finalmente, o Genova lhe propôz a recisão amigável do contrato e Marinho aceitou, regressando ao Brasil, há dias passados, como é do conhecimento geral.

MOVIMENTAM-SE OS DIRIGENTES

Logo que tiveram conhecimento da presença de Marinho no Rio, chegado da Itália, os dirigentes do Santa Cruz, começaram a se movimentar, com a finalidade de trazê-lo de volta do soccer pernambucano e ao seio do clube mais popular de todo o Estado. E para isso, expediram telegramas a amigos ligados ao clube, no Rio e em São Paulo, com instruções para entendimentos com o crack.

Ainda ontem, por ocasião do exercício conjuntivo dos "corais" para o choque de amanhã, contra o Ferroviário, a torcida do mais querido compareceu em pêso e muitos torcedores, carregavam cartazes e faixas, pedindo a contratação de Marinho e conseqüentemente, a sua volta ao clube.

SITUAÇÃO DO CAMPEONATO CAPIXABA

VITÓRIA, 31 — Após quatro rodadas do campeonato capixaba, a situação dos clubes, por pontos perdidos, é a seguinte:

1.º — Rio Branco e Vitória, 0; 2.º — Santo Antônio, 1; 3.º — Caxias, 2; 4.º — Vale do Rio Doce, 3; 5.º — Americano, 4.

Foram assinalados 14 tentos, assim distribuídos: Rio Branco 5 — Santo Antonio 4 — Vitória 2 — Caxias, Americano e Vale do Rio Doce, 1 cada.

Os artilheiros são os seguintes: Rafael (Rio Branco) 4; Biancuci (Santo Antonio), com 2 tentos.

O goleiro Cesar, do Americano, é o mais vasado, 7 vêzes, enquanto o guardião do Santo Antonio ainda não foi vasado, permanecendo, desta forma, Adjalma, invicto.

Foram assinalados dois penalties ambos convertidos.

Atuaram os juizes Manoel Machado e Gualter Gama de Castro, da Federação Metropolitana de Futebol, Euclides Onofre, Rubens Barbosa e Gabino Rios, uma vez cada.

A próxima rodada programa dois jogos: Caxias x Vitória, que deverá ser disputado sábado e Rio Branco x Vale do Rio Doce, domingo. S.P.

CAMPEONATO CATARINENSE

FLORIANÓPOLIS, 31 — Com os jogos disputados domingo último foi cumprida a terceira rodada do campeonato catarinense, apresentando-se os clubes, assim classificados, por pontos perdidos:

1.º — Avaí e Paissandu, 0;
2.º — América e Palmeiras, 2;
3.º — Estiva, 3;
4.º — Carlos Renaux e Olímpicos, 4;
5.º — Caxias, Figueirense e Marcílio Dias 5.

PRÓXIMA RODADA

A próxima rodada terá como a atração máxima o jôgo programado para Brusque, quando estarão em confronto os invictos que dividem as honras do primeiro posto: Avaí x Paissandu. Os demais jogos são os seguintes:

Estiva x América — Em Itajaí;
Caxias x Olímpico — Em Joinville;
Figueirense x Marcílio Dias, nesta Capital;
Palmeiras x Carlos Renaux, em Criciúma.

PRÓXIMA RODADA PARANAENSE

CURITIBA, 31 — A tabela do campeonato paranaense, programa para a próxima rodada, seis jogos, sendo um sábado e os demais domingo, assim distribuídos:

Sábado — Estádio "Durival de Brito e Silva" — Palestra x Bloco;

Domingo — Estádio "Joaquim Américo" — Britania x Operário Ferroviário;

Castro — Caramuru x Coritiba;

Ponta Grossa — Guarani x Água Verde;

Monte Alegre — Monte Alegre x Ferroviário;

Paranaguá — Rio Branco x Atlético Paranaense. S. P.

PRÁTICA...

(Continuação da 1.ª página)

Pluskal e Novak, todos demonstraram possuir a precisão exigida nas suas tarefas.

IMPRESSIONANTES, OS ATACANTES

Por sua vez, os componentes da linha de frente, Pazdera, Moravcik, Feureisl, Borovicka e Kraus distinguiram-se nos tiros ao goal, com arremessos precisos e fortes, seja de corrida ou de bola parada. Os treinadores fizeram muito empenho em ensaiar os tiros de rebatida, ou seja as cargas sôbre a pelota parcialmente defendida pelos arqueiros. Assim um atacante chegou, as vêzes, de atirar três vêzes em seguida, pois tinha ordem de não abandonar o curso da pelota enquanto esta não percorrer todo o seu destino.

AGRADOU O CAMPO

De um modo geral, o terreno do Maracanã agradou aos tchecos. Alguns jogadores acharam a grama um tanto alta, outros disseram que a terra, debaixo da grama fofa, era dura demais. No entanto, as queixas não chegaram a causar preocupação: o Maracanã agradou principalmente no que diz respeito a sua iluminação, que todos reputaram como magnífica.

CORRIDA ESPAÇADA

Finalizando o treino de quase duas horas, os jogadores correram em volta do campo, alternando o "sprint" e o tempo mais cômodo. Foi êste o último capítulo do exercício, que será repetido na noite de amanhã, talvez desta feita na forma de conjunto.

CORÍNTIANS E SANTOS estarão hoje em campo

Enfrentarão, respectivamente, Nacional e Noroeste — Antecipações e transferências no campeonato paulista

SÃO PAULO, 31. Dois jogos estão programados para amanhã em prosseguimento à disputa do turno de classificação para o campeonato paulista. Nesta Capital, no Pacaembu, jogarão Corinthians x Nacional e em Vila Belmiro, o Santos terá a visita do Noroeste. Dois jogos interessantes em que Corinthians e Santos são considerados favoritos, embora os adversários sejam dos mais valorosos e tenham conseguido bons resultados pelo seu espírito de luta.

No Pacaembu, os quadros deverão formar assim.

Corinthians: Gilmar; Olavo e Alan; Idario, Julião e Roberto; Claudio, Luizinho, Paulo, Rafael e Zeze.

Nacional: Lugano; Ferrão e Cação; Manduco, Riverti e Nezio; Sampaio, Rato, Osvaldinho, Eduardinho e Paulo.

No Estádio "Urbano Caldeira", em Santos, os quadros jogarão assim:

Santos: Manga; Helvio e Ivan; Ramiro, Formiga e Zito; Tite, Alvaro, Pagão, Vasconcelos e Pepe.

Noroeste: Jura; Pedro e Tomazzi; Fernando, Gaspar e Mingão; Feijão, Wilson, Nivaldo, Levi e Ismar. S. P.

ANTECIPAÇÕES E TRANSFERÊNCIAS

SÃO PAULO, 31. Conforme tivemos oportunidade de antecipar, com a disposição dos dirigentes dos clubes paulistas de atender às solicitações e apelos para a colaboração ampla e irrestrita de São Paulo à CBD, foram restabelecidos acordos para contornar as dificuldades e para defender os interêsses dos clubes. Assim é que o match entre São Paulo e XV de Piracicaba que estava programado para sábado 4, foi antecipado para quinta-feira, dia 2. O match entre Corinthians e Taubaté programado para domingo, dia 5, foi transferido para o dia 9 de setembro; o prélio entre Portuguêsa de Desportos e Noroeste, programado para dia 8, data do segundo jôgo dos tchecos, no Pacaembu, foi adiado para o dia imediato, isto é, 9 de agôsto. A rodada do dia 5 foi confirmada inclusive com o jôgo entre São Bento e Portuguêsa de Desportos já que o São Bento, consultado sôbre a possibilidade de acôrdo para seu match, alegou prejuízos que adviriam para o clube. O Santos demonstrando confiança em seus elementos da reserva manteve seus compromissos mesmo sem contar com o concurso dos elementos que fôssem convocados. S. P.

ITABUNA PRESTARÁ excepcionais homenagens ao Flamengo

Treinam hoje à tarde os rubronegros — Seguirão todos os titulares

A visita do Flamengo está sendo aguardada com ansiedade pelo povo de Itabuna. As comunicações recebidas pelos mentores do rubronegro informam, que excepcionais homenagens serão tributadas à delegação do tricampeão metropolitano, cuja visita desde há muito é aguardada.

SEGUIRÃO TODOS OS TITULARES

A direção técnica já indicou os jogadores que integrarão a comitiva e que serão os seguintes: Garcia, Ari, Tomires, Joubert, Jorge David, Pavão, Servílio, Jadir, Dequinha, Luiz Roberto, Milton Copolilo, Paulinho, Milton II, Joel, Duca, Indio, Evaristo, Zagalo e Babá.

A ida dos profissionais: Jordan, Henrique e Dida, ainda não foi decidida, razão pela qual estão de sobreaviso os jogadores Sérgio, Luiz Carlos e Moacir, substitutos eventuais dos mencionados elementos.

TREINAM OS RUBRONEGROS

Na Gávea, hoje à tarde, prosseguirá o treinamento dos rubronegros para a rápida temporada na Bahia, com a realização de um coletivo.

O exercício está sendo aguardado com interêsse, visto que dêle participarão Rubens e Jadir, ausentes dos jogos das duas primeiras rodadas, pelos motivos sobejamente conhecidos.

CONSIDERADO EXORBITANTE O PREÇO DO "PASSE" DE MILTON BORORÓ

BAURU, (S. P.) 31 — No propósito de fortalecer a sua equipe, para a árdua campanha do certame oficial do corrente ano, já em pleno curso, o Esporte Clube Noroeste, désta cidade, 8.º classificado na tabela, juntamente com o Linense e a A. A. Portuguêsa, dentre outros jogadores de apreciáveis recursos técnicos, entrou em entendimentos, com o ponteiro, Milton Bororó, do C. R. Flamengo. As negociações estavam bem adiantadas. Mas, tendo o tricampeão carioca, fixado o preço do passe em 400 mil cruzeiros, viu-se o Noroeste na contingência de desistir da conquista daquele futuroso elemento, porquanto, os seus dirigentes, consideraram a importância

ATIVIDADES DO BANGU

Está marcada para o próximo dia 5, com início às 14 horas, na sede social do Bangu A. C., a festa de abertura do I Campeonato Interno de volibol feminino, com a participação de seis equipes. Tomarão parte no desfile inaugural as representações da Tecelagem, Fiação, Bobinas, Preparação, Fundação B e Fundação A, de que são patronos, respectivamente, os srs. Gaensley, Nogueira, Siqueira, Wieland, Raul, e Dória. Comparecerão o patrono do Bangu, sr. Gulherme da Silveira Filho, todos os diretores, associados e operários da Fábrica Bangu.

REINICIO DO CAMPEONATO DE FUTEBOL

Para o próximo domingo está programada a 1.ª rodada do returno do II Campeonato Interno de Futebol Masculino. Hoje, à noite, a Comissão Organizadora aprovará a tabela.

VITORIOSA A SELEÇÃO

Jogando em Bom Jardim, contra a seleção local, a equipe da Fábrica Bangu trinunfou por 3 a 2, tentos assinalados por Geninho, Abelardo e Canindé. Formou a representação proletádia com Otaziano; Ferreira e Ladeira; Rael, Ananias e Zico; Rosário, Geninho, Abelardo, Canindé e Peniche.

FEIJOADA DE SÁBADO

A diretoria do Escritório F. C. participante do II Campeonato Interno de Volibol oferecerá, sábado, na Vila Hípica, uma feijoada à equipe, patronos dos clubes disputantes, membros da comissão organizadora e sócios. O Patrono coronel Luiz Renato de Matos, saudará os convidados.

ANIVERSÁRIO DE SILVEIRA FILHO

A população de Bangu festejará, no próximo dia 7, o transcurso de mais um aniversário natalicio do patrono do clube alvirubro Guilherme da Silveira Filho. O programa comemorativo está sendo elaborado, compreendendo várias partes.

PROGRAMA DOS TCHECOS EM SÃO PAULO

S. PAULO, 31 — Sport Press — Voltou a reunir-se a comissão de recepção à delegação da Tcheco-Eslováquia, sob a presidência do dirigente da entidade bandeirante, sr. Mendonça Falcão.

Ficou, então, elaborado o seguinte programa:

Segunda-feira, às 18 horas, chegada dos tchecos a Congonhas, os componentes da delegação visitante ficarão hospedados no Oton Palace Hotel;

Terça-feira — às 9,30 hosra — Visita ao governador de São Paulo; às 12 horas, almôço oferecido pela Associação de Cronistas Esportivos; às 15 horas, visita ao Butantã; à noite, sessão de teatro, no Teatro de Alumínio, para assistir à Companhia de Revistas de Colé;

Quarta-feira, almôço para os jornalistas da delegação tcheca, no "roof" de "A Gazeta"; à naite, antes do jôgo, vários espetáculos com a participação da banda da Fôrça Pública, com a apresentação de 80 cadetes que farão vários números artísticos. Espetáculo pirotécnico, com belissímas alegorias;

Quinta-feira — às 9 hhoras saída de São Paulo em ônibus especiais para Santos onde, na cidade praiana permanecerão todo o dia, abedecendo a um belo programa

EM AÇÃO...

(Continuação da 1.ª página)

JOGOS DE DOMINGO

No domingo, o certame prosseguirá com a realização do jôgo entre os Tigrês e o Baton Rouge, no campo do Itanhangá e ainda da peleja entre à Celeste e o Gávea, no campo dêste último. Ambos os encontros apresentam perspectivas interessantes, principalmente porque os dois líderes do campeonato — Celeste e Tigres — estarão empenhados em difíceis compromissos.

Nesses compromissos, os Tigres darão 8 pontos de "handicap" ao Baton Rouge, enquanto o Gávea dará apenas 2 de "handicap" à Celeste.

SITUAÇÃO DO CERTAME

Com os resultados verificados na última rodada, a situação do Campeonato de Handicaps ficou sendo a seguinte:

1.º) Celeste e Tigres (invictos), com 3 jogos e 3 vitórias.

2.º) Gávea, Jacarepaguá e Baton Rouge, com 3 jogos e 1 vitória.

3.º) Gatos, com 3 jogos e 3 derrotas.

EQUIPES E HANDICAPS

Para os jogos da próxima etapa do campeonato, as equipes deverão apresentar-se constituídas dos elementos abaixo, cujos handicaps individuais são os seguintes:

Jacarepaguá — Jacinto Sá Lessa (2), Oscar Nolasco (3), Bub Padilha (2) e Maurício Spyer (2).

Gatos — Angelo Sertório (4), Major Bezzi (4), Tony Mayrink Veiga (3) e Leopoldo Modesto Leal (3).

Baton Rouge — Humberto Pimentel Duarte (2), D. João de Orleans e Bragança (1), Cap. Azambuja (3) e Dias Garcia (1).

Celeste — Miguel Faria (5), Roberto Boavista (2), Geraldo Calmon (3) e Chico Calmon (1).

Tigres — Carlos Eduardo Souza Campos (4), Alvaro Catão (3), Daniel Klabin (4) e Fernando Delamare (4).

Gávea — Walter Prytmann (2), Morret Coelho (6), Plínio Carvalho (5) ou Paiva Chaves (3) e Plininho Carvalho (2).

FALANDO EM POLO...

ESTRÉIA

Sòmente no jôgo de domingo passado, contra os *Gatos*, é que Álvaro Catão (dos Tigres) teve oportunidade de usar o já muito conhecido colete vermelho do tratador Agnaldo.

Êste colete do Agnaldo está tão famoso como famosa está ficando a falta de camisas dos *Tigres*... Indecisos, às vêzes jogam de branco, outras, de vermelho.

Carlos Eduardo de Souza: "Isto é para dar sorte, pois o homem feliz não tinha camisa..." Entretanto, informa-nos que "no jôgo de domingo próximo a equipe estreará camisa amarela e preta".

ATRÁS DAS TABOAS

Geraldo e Chico Calmon e Roberto Boavista em harmoniosa torcida pela vitória dos *Gatos*. No fim da disputa possivèlmente torceriam o pescoço, se algum bichano distraído aparecesse nas redondezas...

Mas o Miguel Faria, em vez de gols, preferiu ir ver sua criação de bacorinhos, e "azulou" para Jacarepaguá. Na volta, ao saber do resultado: *Tigres* 9 x 4 *Gatos*, é que ficou mais azul, pois como se sabe, emoção na *Celeste* dá essa côr.

MAS NÃO E' SÓ ISTO

Nos 3 últimos tempos, quando os *Gatos* se multiplicaram e reagiram à fúria dos *Tigres*, circulou a quadrilha:

— "Os Gatos — pensando bem,
E' um time sem igual."
— "Valorosos — veja bem —
E de modéstia leal..."

E O MAYRINK VEIGA?

Ficou, no 3.º tempo, por vários minutos de mão vazias. E' que, numa tacada violenta e de efeito, além da bola, foi-se-lhe o taco. E o gol ensaiado veio no 4.º tempo.

É CONSTÂNCIA OU MANIA

Isto de se fazer reconhecimento manual do campo?

Não se sabe bem... Mas, parece, não acreditam muito quando se diz que o campo está alagado e exige interdição. Quem acredita mesmo são as selas. Por isso no treino de quinta-feira 26, as selas do Geraldo Calmon estiveram irrequietas. E o cavaleiro, mesmo esquentando-se não conseguiu esquentá-las o suficiente, obrigado que foi a várias averiguações tácteis do campo molhado...

REBELAM-SE...

(Continuação da 1.ª página)

Na providência tomada, os signatários não se detiveram na fixação dos novos preços, deixando o assunto para ser resolvido oportunamente. No momento, a intenção é só tornar sem efeito os preços que estão em vigência.

Ao que tudo indica, a questão terá solução antes do término da primeira fase do campeonato, de vez que se trata de mandado de segurança que, como é do conhecimento geral é decidido ràpidamente.

APRESENTAÇÃO...

(Continuação da 1.ª página)

sùmente depois de amanhã Gilmar, Luizinho e Pepe se integrarão no plantel cebedense.

DIFICULDADES PARA A VINDA DE DJALMA SANTOS

SÃO PAULO, 31 — Embora tudo indique que o presidente da Portuguêsa de Desportos não criará embaraços à cessão de Djalma Santos ao selecionado brasileiro, o certo é que ainda não há uma palavra definitiva à respeito do assunto e isto em virtude da negativa do São Bento de concordar com o adiamento do match correspondente ao turno de classificação, programado para domingo.

Esta manhã o presidente da Federação Paulista, deputado Mendonça Falcão manteve demorada palestra com o presidente da Portuguêsa, sr. Luis Portos Monteiro, ocasião em que o dirigente da entidade bandeirante fez um apêlo para que não deixe de prestar a sua valiosa colaboração ao selecionado brasileiro nesta emergência.

O presidente da Portuguêsa ficou de dar uma resposta até amanhã, esperando-se, assim, que Djalma Santos siga para o Rio a fim de atender à convocação para o selecionado brasileiro. O presidente Mendonça Falcão irá tentar esta tarde entendimentos com o São Bento, procurando demovê-lo de seu propósito de não aceitar o adiamento do match. S. P.

BRILHARAM...

(Continuação da 1.ª página)

linos, entre os quais o veterano Manuel Fernandes, sagrou-se campeão do simples masculino ao derrotar na final desta prova a Carlos Fernandes por 3 x 6, 9x 7, 6x 3 e 6x3. Além disso, venceu também o certame de duplas masculinas, jogando em parceria com Pedro Fábio Guimarães, de São Paulo e derrotando os sampaulinos Manuel e Carlos Fernandes por 7 x 5, 6 x 4 e 8 x 6.

Quanto a Maria Helena, além de ter logrado conjuntamente com Lucy Maia, sagrar-se vice-campã de duplas femininas, levantou os dois títulos de "singles" do certame: o de juvenis e o de adultos, sendo que para isso teve de derrotar as melhores tenistas de São Paulo, inclusive a ex-campeã brasileira Maria Ester Bueno, por duas vêzes. Na final de juvenis, Maria Helena superou Maria Ester Bueno e na final de adultos, além de ter derrotado Maria Ester na semifinal, conseguiu o título superando Cecy Carvalho por 6 x 3 e 6 x 2.

Graças a êsses resultados, Maria Helena tornou-se, por assim dizer, a campeã absoluta do Campeonato da Cidade de Santos e, sem dúvida alguma, a melhor tenista do Brasil na atualidade.

OS CAMPEÕES

Foram os seguintes os vencedores das diversas provas do Campeonato Aberto da Cidade de Santos:

Simples Infantil Feminina — Campeã — Helena Carvalho; Vice-campeã — Mary Habichi.

Simples Infantil Masculina — Campeão —Pedro Lancsarios; Vice-campeão — Sergio Santos Dias.

Simples Juvenil Feminina — Campeã — Maria Helena Amorim; Vice-campeã — Maria Ester Bueno.

Simples Juvenil Masculino — Campeão — Ivo Ribeiro; Vice-campeão — Fernando Bertaso.

Simples Instrutores — Campeão — Arnaldo C. Moreira; Vice-campeão — Pedro Amadeu.

Simples Senhoras — Campeã — Maria Helena Amorim; Vice-campeã — Cecy Carvalho.

Simples de Homens — Campeão — Ronaldo Moreira; Vice-campeão — Carlos Fernandes.

Duplas de Senhoras — Campeãs — Cecy Carvalho e Amélia Cury, Vice-campeãs — Maria Helena Amorim e Lucy Maia.

Duplas Mistas — Campeões — Maria Esther Bueno e Manoel Fernandes; Vice-campeões — Cecy Carvalho e Carlos Fernandes.

Duplas de Homens — Campeões — Ronald Moreira e Pedro F. Guimarães; Vice-campeões — Manoel Fernandes e Carlos Fernandes.

MATINAIS

(Conclusão da última pág.)

1.300, fechando os 1.500 em ..... 96" 2/5, um pouco cansado. Richmond é visto nos 1.400 em .... 91" 3/5, firme, agarrado com Sarraceno, e Tio Luiz (Dario) passa os 1.200 em 78" 3/5, pelo centro da pista, com bom final. Montanero (A. G. Silva) larga muito apressado da milha e "chora" um pouco nos duzentos finais, terminando em 106". Marca melhorado para 104" 1/5 por Maron, que larga correndo e termina com algumas sobras. Dourando (B. Marinho), por sua vez, crava 104", mas termina solicitado.

Canaletto (Irigoyen) deixa a melhor das impressões ao passar os 2.400 em 158" 2/5, terminando com reservas. O filho de Bambino larga muito ligeiro — primeiros em 25" — e, encontrando-se com Raffles na primeira volta, distancia o companheiro, fechando os 200 em 14" 2/5, com ..... 104" 1/5 na milha final e 65" 3/5 no derradeiro quilômetro. Exercício dos melhores, que vem mostrar os progressos do defensor do stud Seabra. Indócil (B. Ribeiro), no entanto, produz um trabalho impressionante, agradando mais que Canaletto. Largando mais ligeiro — primeiros 360 em 24" — fecha a primeira volta em 130" e a última em 132", com 102 2/5 na primeira milha e 102" 3/5 na derradeira, gastando 156" nos ... 2.400; e, no final, ainda traz algumas sobras, apesar da violência com que percorre os primeiros metros. Gardonne (G. Silva) aparece na grama, fazendo a volta fechada em 144", com 105" na derradeira milha. Gardonne serve de "sparring" para Silvanesco, que vem dos 3.000 metros e termina um pouco tocado, perdendo para o companheiro. Cisbam (Lins) faz a volta na areia em 134", apertando mais da milha em diante para registrar 102" 3/5, com boa ação final. e L'Inconnu (Castillo) registra 161" 1/5 nos 2.400, com 135" 1/5 na última volta e 105" 1/5 na derradeira milha, finalizando em 14", com ação satisfatória. Halte-lá (Dario), vindo da volta fechada, percorre a milha final em 103" 4/5, terminando com boa disposição, antes de Erônico (Baffica) fazer a volta em 137", com 105" na derradeira milha, discretamente. Cadi (Dalcino) registra 158" 1/5 nos 2.400, marca boa é verdade, porém não agrada muito sua ação final. O filho de Cadir largando apressado, completando a primeira volta em 131" 2/5 e termina em 15" 2/5, com poucas sobras, com 133" 1/5 na segunda volta e 105" na milha final. Graal (Lins) chega em 162" 2/5, com final dos mais fracos, e perdendo longe para Chilito, que o espera na derradeira milha. Esta distância é percorrida em 103" pela alazã e 105" por Graal. Mister Rio (G. Silva) crava 162" nos 2.400, porém vai devagar até a milha, onde aperta para registrar 102". No final, chega com ótima ação, derrotando Tio Giulite que o espera nos últimos 1.400. Inhanduhy não tem preocupação de tempo ao fazer a volta em 137", com .... 104" 3/5 na derradeira milha, sempre pelo centro da pista, e Leocádia (J. Portilho) deixa impressão favorável com seus 161" dos 2.400, finalizando com boa ação em .... 13" 2/5, com os seguintes parciais: última volta em 137", milha final em 104" 3/5, e derradeiro quilômetro em 66" 3/5. Marco (B. Marinho) nada revela ao passar a distância em 169", com final de 14", gastando 108" na derradeira milha, e o companheiro Cedro (B. Marinho) tambem não anima com seus 166", com .... 141" 2/5 na última volta e 108" na milha.

Tino (Marchant) anda muito bem e passa os 1.500 em 97" 2/5, com boa ação, distanciando a mais velha Sátira. Lorient (Diaz) aumenta a marca para 98" 3/5 e termina pelo centro da pista com sobras, sem fazer empenho de derrotar o companheiro Kandy Boy. Retinto (N. Monteiro), por sua vez, melhora a marca para 96" e chega em boas condições, e Centauro (J. Silva) passa os 1.400 em 91" 3/5, algo empurrado para derrotar Seu Macedo. El Mayoral chega em 97" 2/5, com ação regular, "cozinhado" por Ulo, que traz sobras visíveis. Beau Geste (J. Portilho) registra 95" 3/5, largando muito ligeiro e terminando algo solicitado. Mas Jamaraca (Lins) faz bonito ao devorar os 1.500 em 95", cruzando o espelho correndo de verdade. Baleeira vem devagar dos 1.500, em 101", e Kzerade (Nahid) não se emprega nos 1.400 em 93" 1/5. Experiência diminui a marca para 92" 3/5, firme, e Bomarneira (Dario) cava 87" nos 1.300, regularmente.

Margaz (Diaz) continua bem e passa a milha em 103" 1/5, com final de 13" 1/5, muito bem, dominando o companheiro Manet. Swami (Ulloa), que está cada vez melhor, diminui a marca para 102", com ótima ação, agarrado com o companheiro Salerno e Zé (U. Cunha) passa os 1.500 em 99" 3/5, com ação regular. Encore (Irigoyen) está na conta e aparece na milha em 100" 2/5, com final de 14", muito bem, dominando Curare, que a espera nos 1.400, e Quadrilha (Ulloa), logo depois, aumenta a marca para 102" 2/5, largando muito ligeira — primeiro quilômetro em ..... 61" 2/5 — e terminando um pouco cansada, agarrada com a companheira Queen Fairy. Bar-El-Jebel (Irigoyen) passa os 1.400 em 90" 2/5, com algumas sobras, e Beiruth (Castillo) aumenta a marca para 94" 4/5, sem apurar. Tal como Murano (Diaz), que traz 93" dos 1.300. Mobar (J. Portilho), um pouco solicitado, registra 83" 3/5 nos 1.300, e Anfortas (Castillo) aumenta a marca para 85", firme, enquanto o companheiro chega em marca idêntica, deixando melhor impressão. Rostoky (U. Cunha) crava 91" nos 1.400, algo tocado, e L'Admiral (P. Coelho) melhora a marca para 90" 2/5, terminando com boa disposição. Luarzinho (Baffica) larga apressado da milha e esmorece nos metros finais, registrando 102" com final de 15", e Fastner (Ulloa) agrada com seus 89" nos 1.400, com sobras, Marca de Tio Capataz (G. Almeida), que também traz reservas. Enquanto High Ball, que serve de "sparring" para Sancy, faz a volta em 134", com 104" 2/5 na derradeira milha, terminando em condições regulares.

Reunião de quinta-feira

(Conclusão da última página)

			Ks.
	2	Igia, A. Rosalvo	52
	3	Habilla, N. Pereira	52
2 —	4	Rubi Cachá, J. Portilho	58
	5	Sans Gêne, A. Marçal	58
	6	La Reine, D. Moreno	58
	"	Hulha Branca, A. Reis	58
3 —	7	La Pyramide, G. Marsoli	58
	8	Rumba, A. Nascimento	58
	9	Léa, J. Baffica	52
	"	Memória, D. Moreira	56
4 -	10	Sépia, R. Garcia	52

Deborah Kerr está pronta para enfrentar as "doidices" de Marlon Brando!...

THOMAS WISEMAN

Deborah Kerr acaba de ser promovida à classe de Marlon Brando. A atriz inglêsa, com a personalidade de duquesa, foi escalada para trabalhar com Brando, homem das sarjetas e seu galã no filme: "Heaven Knows, Mr. Allison." O diretor será John Huston.

Êstes dois homens brilhantes têm a reputação de ser difíceis, excêntricos, inconvencionais — e perfeitos selvagens. Constitui uma ambição, de tôda atriz, trabalhar com êles. Êles chegam a sofrer tôdas as emoções de sua arte.

O novo papel de Miss Kerr traz-lhe uma nova experiência. Ela deverá interpretar uma religiosa, enquanto Brando é um fuzileiro Naval. "Êles mantêm um sentimento puramente emocional. "E' o gênero de sentimento que houve entre Bogart e Hepburn em *"The African Queen"*, diz Miss Kerr.

UMA RELIGIOSA

Um dos primeiros sucessos de Deborah Kerr foi o filme inglês "Black Narcissus", onde também interpretou o papel de uma freira. Era apenas um papel, mas levou anos até que ela perdesse a aura de pureza — que, aliás, não é fama apropriada para alguém que quer vencer em Hollywood. Agora, tendo interpretado em sucessão papéis de adúltera, Miss Kerr acha que pode retornar à pureza.

Acabou de completar o filme: "Tea and Sympathy". A peça, estrelada por Miss Kerr, em Nova York, foi interpretada em Paris por Ingrid Bergman e custou a ter permissão para estrear em Londres, tendo sido condenada pelo Lord Chamberlain. Entretanto, sua versão cinematográfica foi trabalhada de modo a não causar questões com a censura.

MOÇAS BOAZINHAS

Ela tem uma técnica para se dar bem com as pessoas, que por sua vez possuem uma técnica de não se dar bem com os outros. Ela provou que as moças boazinhas também podem obter sucesso no mundo do cinema.

Em Hollywood, onde os mexericos constituem o principal esporte e a melhor recreação, nunca houve mexericos a respeito de Miss Kerr: todo mundo gosta dela.

Ela disse: "Todos os que têm reputação de ser difíceis tem sido ótimos para mim. Bem, é verdade que uma ou duas vêzes meus galãs começaram a me chamar de "Duquesa", de um modo pouco gentil. Mas o segrêdo é não se aborrecer. Eu simplesmente respondia: "Alô Excelência", com o que êles se divertiam e ficávamos amigos".

Perguntei como se sentia tendo que enfrentar Marlon Brando, que é zangado. Ela disse: "Eu já o conheci. Quando o encontrei, estava o tempo todo com o cenho franzido. Acho que vou ter de convertê-lo à normalidade."

EXEMPLO

A vida de Deborah Kerr em Hollywood é o exemplo da normalidade. Do ponto de vista de uma mulher normal, e bem equilibrada, pedi que me dissesse porque tantas estrêlas de Hollywood são anormais, desequilibradas e neuróticas.

"Talvez seja porque elas acreditam em sua publicidade", disse Miss Kerr. "Talvez foram mal educadas ou talvez foram estragadas. Se você rolou pelas calçadas como Frank Sinatra, então não é fácil deixar de ter complexos. Ou se você tem um passado como o de Ava, é inevitável. Naturalmente há exceções: Montgomery Clift teve uma vida completamente normal... e, no entanto..."

"Na realidade, é difícil julgar", observou Miss Kerr, "mas hoje em dia as pessoas mais brilhantes e talentosas parecem ser neuróticas. Talvez não devêssemos sentir pena dêles. E' começar a sentir pena de nós próprios. Por ser tão horrìvelmente normal."

UMA PRINCESA

Quando Denholm Elliott foi às ilhas de Samoa, no Pacífico Sul, para rodar o filme "Pacific Destiny", conheceu uma bela princesa nativa chamada Mary Papali'i.

Em março dêste ano ela chegou à Inglaterra vinda dos mares do Sul. Ela e Elliott tem saído muito juntos.

Esta semana Elliott disse-me com amargura: "Pode não acreditar, mas, nesta brilhante Capital, neste ano de progresso, ainda existe um preconceito racial muito forte...

"No início, não pude encontrar quarto num hotel. Fomos de um hotel para outro e todos recusaram dar-me hospedagem. Foi uma vergonha!

Num hotel famoso, o gerente murmurou para mim, com despeito: "Na outra esquina há um hotel onde aceitam pessoas de côr"! Nunca tinha ouvido algo de mais humilhante. Eu estava furioso. Ainda estou furioso.

Depois, quando eu a apresentava aos conhecidos, êles levantavam as sobrancelhas ao verem que ela era negra. Havia mexericos desagradáveis. Tudo foi horrível... nunca havia imaginado que os inglêses tivessem tais preconceitos e soubessem se comportar tão mal...

Digo-lhes que prefiro qualquer moça da Samoa, do que as inglêsas médias. Aquelas é que são realmente femininas, verdadeiras mulheres.

— A princesa já regressou às Ilhas do Pacífico.

FRANÇOISE ARNOUL e o noivo, GEORGES GRAVENNE durante um "gala" no qual FRANÇOISE se apresentou no papel de LUCINDE. (Europress).

FLAGRANTES de J. J. & J.

CHILENOS "A LA GANSO..."

O Jota ia disputar o seu lotação matinal quando ouviu ao longe um som de pífaros, fanfarras e tambôres. Esticou o pescoço na direção da Rua Oswaldo Cruz e deu com um batalhão naval que avançava, a passo de ganso, divertindo bábás, mamães, fedelhos e caixeiros da Praia de Botafogo com o seu marchar germânico. Era a garbosa tripulação do navio-escola "Esmeralda", da marinha chilena, que se preparava para depositar uma coroa de flôres no pedestal da estátua de Tamandaré.

A criançada vibrou com o porte marcial do baliza andino, sob concordância do Jota, que lembrando seus tempos de garôto e soldado de infantaria, atrasou o expediente por mais quinze minutos para apreciar o singular desfile...

O VOVÔ EURICO.

O vovô Eurico Souza Leão foi surpreendido pelos Jotas, ontem, quando comprava duas bicicletas para o seu bonito casal de netinhos. Era difícil saber quem mais se emocionara na grande aventura: se os netinhos ou o vovô Eurico...

A CREDENCIAL

O cargo de superintendente do serviço gráfico do IBGE, pela resolução 403 do Conselho Nacional de Estatística, sòmente pode ser exercido por "técnico de artes gráficas, de comprovada capacidade intelectual e tirocínio administrativo em grande estabelecimento poligráfico, oficial ou privado". O sr. Dirno Pires Ferreira, que vem de ser nomeado para êsse cargo, apesar de possuir capacidade intelectual, não entende patavina de artes gráficas, não possuindo experiência, conhecimento técnico ou tirocínio administrativo. Em compensação, é filho do sr. Juradir Pires Ferreira, presidente do IBGE...

MANGANGÁ FAZ UMA CARETA

No Grande Prêmio "Brasil" do ano passado, os argentinos conseguiram "esconder" o cavalo Mangangá e acabaram deixando os catedráticos cariocas de bôca aberta, quando o filho de Gulfstream zombou de Adil e ainda pagou setenta cruzeiros por poule. Êste ano, não se sabe bem porque, é a própria cátedra que se está enganando, quando coloca o crack num plano inferior a Adil e Tatan. Como resposta, o platino se limita apenas a fazer uma careta antecipada para os que subestimam suas excelentes qualidades...

AS DOBRADINHAS DA OBSTRUÇÃO

A obstrução ao "Projeto Denys", no Senado, foi comandada por duas dobradinhas, que se destacaram particularmente nos combates tribunícios: a gaúcha e a alagoana. A dobradinha dos pampas era composta pelos senadores Daniel Krieger & Mem de Sá, enquanto a das Alagoas contou com os srs. Freitas Cavalcanti e Ruy Palmeira. Um quarteto duro de roer...

Vamos falar de mulheres?...

JOSÉ ÁLVARO

HELENA DE LIMA, bonita e vistosa, circulando de novo no Rio: anteontem, assistindo "Tarântula", no Ipanema.

* * *

JOLIE GABOR, 56 anos e mãe das três Gabor, chegou a Londres e foi logo deitando falação: "Acredito no amor — e às vêzes no casamento". A mamãe Gabor viajou em companhia do dr. Louis Bardoly médico de Nova York.

* * *

QUANDO O INGLÊS PERDE A FLEUGMA...

A esta altura dos acontecimentos, um jovem inglês há-de ter perdido tôda a sua secular fleugma e estará se roendo todo com uma fenomenal "dôr-de-cotovelo". E' um estudante e remador de Cambridge. Tranqüilo e belo motivo desta desmoralização da fleugma britânica: a moça do cliché, DAISY DE AQUINO CORRÊA.

CACILDA

O Pão de Açúcar continua aqui, no mesmo lugar, mas a CACILDINHA não está mais sentada naquela amurada, nem pode ser vista no Rio...

Dia 27 último, GRACE KELLY e o Príncipe Rainier presidiram, em Monte Carlo, a um baile de gala em benefício da Cruz Vermelha de Mônaco.

* * *

Com a peça "Divórcio para Três", SILVIA ORTHOFF deixa o TBC e abandona o teatro, pois vai se casar com um médico baiano.

* * *

"MISS OBJETIVA"

ANGELITA MARTINEZ é uma bela colecionadora de títulos. Depois de conquistar o da "Rainha do Baile das Atrizes", ela se apresenta agora como prestigiosa candidata ao de "Miss Objetiva". Eu é que não duvido de seu triunfo...

Anteontem, ao entardecer, a sra. EVINHA MONTEIRO DE CARVALHO, apressada, pela rua Gonçalves Dias.

* * *

Precauções especiais foram tomadas para que MARILYN MONROE e seu marido, Arthur Miller, fôssem à festa oferecido em sua honra, dia 24, pelo também teatrólogo Terence Rattigan, em sua residência de Sunningdale, Berkshire. Sir Lawrence Olivier e VIVIEN LEIGH estavam entre os 70 convidados. Rattigan é autor do "script" do filme "The Sleeping Prince", que será estrelado por M. e Sir Larry.

* * *

DOROTHY MOREAU, "Miss Canadá 56", está visitando a Inglaterra. DOROTHY é cantora de profissão.

* * *

A Fonte de Trevi, em Roma, recebeu duas moedinhas e dois desejos russos, quando RADA KRUCHEV, filha do secretário geral do Partido Comunista Russo, e ITA MIKHAILOVA, nora de Bulganin, imitaram o gesto burguês de tantas e tantas moças do mundo ocidental.

POR SER SÓSIA DE MUSSOLINI TEVE A CARREIRA CINEMATOGRÁFICA ARRUINADA

Francis LECLERC
(Copyright Europress)

Retornando ao cinema depois da queda do fascismo, êle reapareceu num filme que recorda sua aventura sob o título "O Drama de um sósia".

Com a cabeça desguarnecida, o queixo voluntarioso, a barba autoritária, Diego Carlisi era o sósia vivo de Mussolini. Eis por que teve que esperar o fim do ditador e do fascismo para retomar, na tela, a carreira para a qual, desde a adolescência, o estavam reservando.

Estamos em 1920. Um rapaz de 16 anos deixa a Sicília com a família para chegar a Florença, com o fim de prosseguir seus estudos de pintura. Mas êle se sente atraído para o cinema. Abandona os seus, dirige-se a Roma, faz-se receber no Centro Experimental de Cinema, que acaba de abrir em Cinecittà. Assinala-se desde logo entre os melhores elementos. Tem por condiscípulos Alida Valli, Assia Noris, Clara Calamai.

"O FEROZ SALADINO"

Dois anos depois, o ensaiador Mário Bonnard, especialista dos filmes cômicos, na procura de dois artistas para produzir um filme publicitário de longa metragem para uma casa italiana de confeitaria, chega ao centro e fixa sua escolha em Alida Valli e Diego Carlisi. Produzem. Cada qual admira o jôgo do "jovem esperança". Montam a primeira bobina... e dá-se a catástrofe.

Certa manhã, uma poderosa viatura pára nas grades de Cinecittà. Senhores de camisa negra descem dela e pedem para assistir à projeção. Carlisi desempenha o papel do "feroz Saladino". Seguindo bem atentamente o filme, os visitantes entretêm-se em voz baixa. Alguns instantes depois, chamam à sua presença o jovem artista e convidam-no a tomar assento no automóvel. Conduzem-no, como dizem, à Direção Geral da Cinematografia. Seu coração bate forte. Irão propor-lhe um contrato? Seria, senão a glória, já o sucesso?

"MUDE DE PROFISSÃO"

Na Direção, inicia-se um interrogatório em regra. Desde as primeiras perguntas, Carlisi compreendeu. Perguntam-lhe por que escolheu a carreira do cinema entre tantas outras, e quem lhe sugeriu certas atitudes em seu filme. Em resumo, declaram-lhe que êle se parece bastante com Mussolini e que uma tal semelhança, sobretudo num filme cômico, é inadmissível.

Na verdade, essa semelhança com o "Duce" era tanto mais surpreendente que, bem jovem, em conseqüência de uma doença, Carlisi tinha perdido seus cabelos. Seu couro estava tão polido quanto o do ditador.

E' novamente convocado, no dia seguinte, para que desempenhe, outra vez, a cena do "feroz Saladino", mas dessa vez com peruca e bigode. Nada que fazer. Parece-se "com êle", ainda demasiado! Então, tão polida, quanto peremptòriamente, fazem-no saber que deve abandonar tôda ilusão de fazer carreira no cinema. E' o desmoronamento de tôda esperança!

"DUCETTO" OU "MUSSOLINI" EM 16 MILÍMETROS

Entretanto, Carlisi continua a evoluir no mundo do cinema e do teatro, alternadamente como diretor de produção, operador, fotógrafo e até ator dramático em um certo momento.

Mas, se êle tenta tomar parte num filme, nenhum produtor quer saber dêle. Sabe-se adiantadamente que a película será interditada e que os jornais não poderão publicar sua fotografia! Um dia em que Carlisi se insinuou, até mesmo num grupo de figurantes, reconheceram-no fora de tempo e foi preciso cortar tôda uma sequência. Entretanto, no estúdio, apreciam-no muito. Chamam-no de "Ducetto" ou, então, "Mussolini em 16 mm", mas para fazê-lo desempenhar um pedaço de seu papel, nada a fazer.

Essa fatal semelhança prega-lhe, aliás, outras peças. Certo dia, enquanto êle se banha, um grupo de brincalhões de mau gôsto espera-o na praia, com os braços estendidos, "aclamando o Duce". Avisada a Polícia acorre. Diego deve refugiar-se em sua bicicleta sem ter tempo de se tornar a vestir.

PERDAS E DANOS PARA UMA CARREIRA DESFEITA

Sem coragem, Carlisi entra em sua pequena aldeia de Toscana, onde fica resignado a gerir, bem simplesmente, suas propriedades. O tempo passou. E' o fim do fascismo. Vem a liberação. Carlisi julgava estar esquecido, mas não estava. Jornalistas recordam suas aventuras. A atmosfera do cinema assalta-o de novo. Seu caso apaixona o público, tanto mais que êle toma a iniciativa de fazer um processo de perdas e danos contra o Estado pela sua carreira desfeita. Soube, com efeito, que o Duce, comovido pela sua sorte, já tinha ordenado que uma soma elevada lhe fôsse entregue, a título de indenização. Ora, o infortunado sósia nunca havia tocado na menor moeda.

"O DRAMA DE UM SÓSIA"

Desde algum tempo, Diego Carlisi recomeça a trabalhar em filmes. Depois de "O Mosqueteiro Fantasma", vem o "Falco Della Rupe". Com a idade, sua semelhança com "êle" torna-se cada vez maior. Apenas o olhar é menos autoritário, o gesto menos teatral.

Carlisi já preparou um filme cujo enrêdo é sua própria história e que êle próprio interpreta.

O filme tem como título "O Drama de um Sósia". Anuncia-se, por outro lado, que Diego Carlisi passará brevemente à televisão americana.

Tome Nota

* O tradicional Carnegie Hall foi vendido por cinco milhões de dólares. Será demolido e, no seu lugar, será construído um hotel. A Philarmonic-Simphony Society será transferida para um edifício a ser construído em Lincolnsquare, seis ruas ao norte do Carnegie, e que abrigará um teatro, galerias de arte e salas de concêrto.

* * *

* O Conjunto Farroupilha, que está se apresentando no "show" de Carlos Machado, no Golden Room, vai gravar um LP para a Odeon.

* * *

HUSTON

* Durante as filmagens "on location" de "Moby Dick", fita dirigida por John Huston e estrelada por Gregory Peck, os atores Richard Basehart e Leo Genn sofreram sérios acidentes. O primeiro fraturou uma perna e o outro, algumas costelas.

BATISTA DE SOUZA

* Foi muito feliz o cantor Batista de Souza ao gravar os sambas "Parasita", de Donga, e "Coberta de Vergonha", de Claudionor Nascimento e Manoel Brigadeiro, pois resultou num disco dos mais recomendáveis.

* * *

* A Fôrça Aérea Norte-Americana pretende gastar mais de 250 milhões de dólares em pesquisas intercontinentais.

* * *

* O Presidente Eisenhower exige que os abrigos contra ataques atômicos sejam espalhados por todo o país e que sejam realizados exercícios mais severos. Quer ainda que determinados abrigos sejam mantidos em segrêdo.

* * *

* Está circulando "Américas", revista mensal ilustrada editada sob os auspícios da União Pan-Americana.

O "PROFESSOR"

Escola de Édipo

PALAVRAS CRUZADAS

Problema N.º 290

Walter — (Rio)

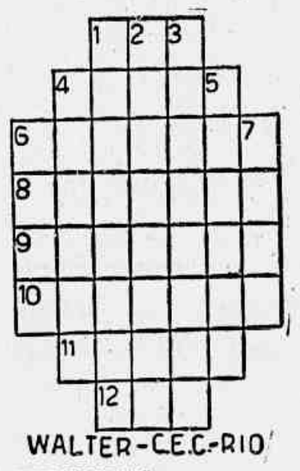

HORIZONTAIS:

1 — Mealheiro.
4 — Dar forma convexa a.
6 — Morrer.
8 — Espécie de terra roxa de grande fertilidade.
9 — Recordar.
10 — Entesado.
11 — Põe em lotes.
12 — Guarneço de asas.

VERTICAIS:

1 — Eixo interior das conchas univalves.
2 — Produtivos.
3 — Alcoolato formado pela combinação da sacarose com uma base.
4 — Diabo.
5 — Lanço de rêde.
6 — Renome.
7 — Extraordinário

*

DICIONÁRIOS — Nesta seção são adotados os seguintes léxicos: Pequeno Dicionário Brasileiro da Língua Portuguêsa (G. Barroso-H. Lima), Monossilábicos de Casanovas e Japyassu e Vocabulário Antroponímico de Lidaci.

COLABORAÇÕES — Aceitamos colaborações de fácil solução rigorosamente baseadas nos léxicos adotados nesta seção

*

CORRESPONDÊNCIA — Tôda correspondência para esta seção deve ser enviada a: DINALDO ALECRIM — Redação do *Correio da Manhã* — Av. Gomes Freire, 471 — 3.º andar — Rio.

*

SOLUÇÕES DO NÚMERO ANTERIOR

Problema N. 289 — *Horizontais*: Ra. Cepa. Capeta. Teto. Te. Bica. Cadeia. Recordar. Bru. Aru. *Verticais*: Repetido. Apetecer. Cat. Ato. Bacu. Aida. Cer. Aar. Rb. Ru.

Xadrez

O PROBLEMA DE HOJE

(de W. Hoek)

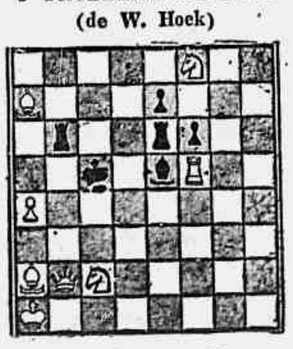

Pretas: 6 peças. Brancas: 8 peças. As brancas jogam e dão mate em dois lances.

A resposta, amanhã.

* * *

A SOLUÇÃO DE ONTEM

1, B — 6 B, qualquer; 2, T, B ou C = mate.

ENSINO

Debatendo problemas do ensino odontológico

Estão reunidos, em Poços de Caldas, os diretores das Escolas de Odontologia do país — Estímulo á atualização do ensino

Estão reunidos, até 6 de agôsto, corrente, em Poços de Caldas, Minas Gerais, os diretores de trinta e seis Faculdades de Odontologia existentes no país, visando debater problemas referentes ao ensino odontológico

Planjamento dos trabalhos

O planejamento dos trabalhos, orientado pela CAPES e pelo Serviço Especial de Saúde Pública, permite esperar que se obtenham proveitosos resultados práticos com a reunião pois ali serão detalhadamente tratados todos os problemas de ensino de Odontologia no Brasil, que, no consenso geral, merecem o estudo e o interêsse comum dos responsáveis por sua ministração.

Deliberações do plenário

Para maior eficiência e rendimento foram distribuídas as tarefas por "grupos de trabalho", compostos de cinco e seis representantes que, depois de deliberar sôbre as matérias que lhes foram distribuídas, apresentarão suas conclusões de plenário. Este, após redistribuição dos temas, poderá pronunciar-se sôbre os assuntos em pauta.

Ausculta de opiniões

A planificação prevista para a reunião visa a ausculta de opiniões para obtenção de sugestões relativas a soluções concretas; o incentivo ao estabelecimento de relações dinâmicas entre os outros congêneres; o estímulo à atualização do ensino no sentido de um melhor aperfeiçoamento do pessoal docente tualmente empenhado na formação dos dentistas brasileiros.

Êxito previsto

O entusiasmo provocado pela iniciativa faz prever que a Reunião dos Representantes das Escolas e Faculdades de Odontologia venha a alcançar seus objetivos, constituindo um passo à frente nos esforços pela melhoria do ensino superior.

O CINQÜENTENÁRIO MARISTA

Comemorações programadas pela Associação dos Antigos Alunos — Ponto alto dos festejos o banquete de confraternização

Os jornalistas Raimundo Oliveira do Nascimento e Salvador Caruso estiveram em nossa redação, como encarregados do noticiário e incentivo para o maior brilho das festividades do meio centenário de fundação da Associação dos Antigos Alunos Maristas, de acôrdo com os planos estabelecidos pela Comissão Central dos festejos, a fim de solicitar aos seus colegas alunos maristas que não deixem para a última hora a adesão para o banquete de confraternização, para evitar atropelos e providências tumultuosas.

E esclareceram:

— A Associação dos Antigos Alunos Maristas tem sede no São José, à rua Conde de Bonfim, 1067, e para comemorar o cinquentenário de fundação, em agôsto corrente, realizará solenidades a partir de hoje até o dia 5. Estas solenidades serão encerradas com um banquete, no próprio colégio, e para facilitar solicitamos a colaboração dos colegas, que estão nos seguintes locais, para receber as adesões para êsse agape, em listas próprias nas seguintes casas: Arco-Iris, Rua da Assembléia 77; Emoingt, Rua Sete de Setembro, 75 e Otica Fluminense, Av. Rio Branco, 177. Mais informações pelo tel. 4C-8617.

Concluiram os esclarecimentos informando ser o seguinte o programa já elaborado, para agôsto:

Dia 1, às 20 horas - Sessão Solene presidida por S. Emcia. D. Jayme de Barros Câmara, cardeal arcebispo do Rio de Janeiro - Dia 2 - As 8 horas - Missa de Requiem, por alma dos antigos alunos e professôres falecidos; às 9 horas - Abertura da exposição retrospectiva. - Dia 3 - As 20 horas - Homenagem às Associações dos antigos alunos dos Colégios Religiosos Católicos. A sessão será presidida por D. Rodolpho das Mercês de Oliveira Penna, bispo de Valença - Dia 4 - As 15 horas - Homenagem da Federação das Associações de Antigos Alunos Maristas; às 20 horas - Homenagm dos Antigos Alunos do Externato São José.

Dia 5, às 9 horas — Missa solene celebrada por S. Emcia. D. Carlos Carmelo de Vasconcelos Mota, cardeal-arcebispo de São Paulo; às 10 horas, inauguração da placa comemorativa; às 10,30 horas - Reunião dos Antigos Alunos Maristas, presidida por D. Carlos Carmelo de Vasconcelos Mota; e às 12 horas - Banquete de confraternização.

NOTICIÁRIO

A cátedra de Direito Aeronáutico

O juiz Jônatas Milhomens acaba de lançar "Direito Aeronáutico", obra que se destina a preencher um claro em nossas letras jurídicas. O Direito Aeronáutico vem despertando crescente interêsse entre nós, que muito esperamos da aviação em decorrência mesmo de nossa extensão territorial. Apesar disso não existe, ainda, em nossas Universidades, uma cadeira especial da matéria, que é ministrada "a latere" do Direito Comercial, ainda que com a amplitude desejável e justificável. O livro do juiz Jônatas Milhomens compreende o Direito Público e o Direito Privado Aeronáutico sendo vasado em linguagem acessível e didática.

DIREITO (U.D.F.)

Provas de segunda chamada

Conforme foi publicado, deverão ter início no próximo dia 4 de agôsto, prolongando-se até o dia 14, as primeiras provas parciais de segunda chamada, já estando definitivamente fixado pela Secretaria da Faculdade, nos quadros de avisos, o respectivo horário. Para melhor orientação de todos os colegas, a Secretaria de Imprensa do CALC passa a transcrever o aludido horário: - Dia 4 - 1.º ano - Romano - turno da manhã e dependentes; 8 horas; turno da noite, 13,30 horas; 3.º ano Internacional Público, todos às 14 horas. 4.º ano - Medicina Legal, todos, às 15,30 horas. 5.º ano - In Internacional Público, todos às 14 horas. - Dia 6 - 2.º ano Penal, todos, às 19 horas. 4.º ano - Judiciário Civil, todos, às 19,30 horas. - Dia 7 - 1.º ano - Teoria, todos, às 19 horas. - 1.º ano - Penal, turno da manhã, às 8 horas e turno da noite, às 19 horas - 5.º ano

Judiciário Civil, todos, às 19,30 horas. - Dia 9 - 2.º ano - Constitucional, turno da manhã, às 8 horas e turno da noite, às 19 horas. 4.º ano - Civil, todos, às 19,30. - Dia 9 - 1.º ano - Economia, turno da manhã, às 8 horas e turno da noite, às 19 horas. - 3.º ano - Comercial, todos, às 19 horas. 5.º ano - Civil, todos, às 19,30 horas. - Dia 10 - 2.º ano - Civil, todos, às 19 horas. - 4.º ano - Comercial, turno da manhã, às 8 horas e turno da noite às 19,30 horas. - Dia 13 - 1.º ano - Introdução, todos, às 19 horas. - 3.º ano - Civil, todos, às 19 horas - 5.º ano - Judiciário Civil, todos, às 19,30 horas. - Dia 14M á 2.º ano - Finança, turno da manhã, às 8 horas e turno da noite às 19 horas. - 4.º ano - Trabalho, todos, às19,30 horas. - 5.º ano - Administração, todos, às 19,30 horas.

Observações: - Os dependentes de Direito Ronamo e Ciência das Finanças devem fazer a prova de dependência no turno da manhã, os de Economia, Direito Administrativo, Direito Pen 1 (3.º ano) e Direito Comercial (4.º ano), matriculados no turno da manhã, farão a respectiva prova de dependência no turno da noite e os da noite, no turno da manhã.

Curso de Doutorado — A Secretaria de Imprensa do C. A., em aditamento a avisos anteriores, informa aos interessados que as inscrições para as três secções de primeiro ano do Curso de Doutorado, ora em plena organização em nossa Faculdade, deverão ser encerradas no dia 15 de agôsto corrente. Quaisquer outras informações diretamente na Secretaria da Faculdade - Rua do Catete, 243.

ENGENHARIA

Bolsas de estudo

Oferecidas pelo Conselho Britânico à candidato de ambos os sexos que possuam, diploma universitário ou equivalente e que sejam formados pelo menos há um ano, maiores detalhes com a Secretaria da Escola no horario normal do expediente.

Horário das Aulas - Encontra-se afixado na Portaria os horários das aulas dos diversos cursos para o 2.º período letivo, que terá início no dia 1.º de agôsto. Os srs. professôres assistentes e auxiliares poderão procurar os horários no Gabinete do Secretário ou na Secção do Currículo Escolar, no horário de 9 às 17 horas.

Chamados à Secção do Currículo Escolar - Baltazar Dias Leite, Carlos Humberto Diez de Medina, Cesar Canasco Gordillo, Chairallah Abrão Sader, Horacio Antunes Ferreira Junior, Israel Cherman, José Meneses Senna, José Catunda Martins, Lauro Antonio Hildebrant, Paulo Aroxa Marques, Raimundo Guilherme da Silveira, Ronald Theodor van Rybroeck, Salvador da Cunha Moraes, Bercion Gonçalves, Bronislaw Hartenberg, Murilo Affonso Monteiro de Sá e Alberto de Azevedo Antunes.

Chamados à Secção do Currículo Escolar - Ney Borges de Oliveira, para apresentar documentos.

Chamados ao Protocolo os alunos do 5.º ano abaixo relacionados - Amaury de Souza, Aharon Gurwicz, Antonio Francisco Leal Costa, Alexandre Herculano C. Manhães, Aloysio Guedes de Meira Gama, Abram Kacelnick, Adolpho Podlubny, Antonio José Monteiro Tavares Bastos, Antonio Pereira de Lyra, Alceu Gonçalves de Pinto Filho, Arthur Haerdy, Aroldo Baptista Guimarães, Bruno Contarini, Baltazar Dias Leite, Bricio Cardoso e Carlos Ludgero de Azevedo.

Provas parciais marcadas (mês de agôsto) 1a. e 2a. chamadas - 5.º ano - Reg. 1931 e 2.º ciclo - Reg. 1951 - Dia 6, quinta-feira, às 14 horas - Estabilidade - dep. - L. S. Dia 2, segunda-feira, às 8 horas - Pontes - L. S. F.; Dia 7, terça-feira, às 8 horas - Motores - L. S. F.; Dia 9, quinta-feira, às 14 horas - Portos L. C.; Dia 11, sábado, às 14 horas - Hidráulica - L. S. F.; Dia 15, quarta-feira, às 20 horas Estatística - L. S. F.

4.º ano - Reg. 1931 e 1951 - Dia 2, quinta-feira, às 14 horas - Estabilidade - L. S. F.; Dia 4, sábado, às 8 horas - Estática das Construções - L. S. F.; Dia 7, terça-feira, às 8 horas - Motores - C. Eng. Elet. e Mec. - L. S. F.: Dia 8, quarta-feira, às 20 horas - Materiais de Construção - L. S. F.; Dia 8, quarta-feira, às 20 horas - Mecânica dos Solos - L. S. F.; Dia 11, sábado, às 14 horas - Hidráulica - L. S. F.; Dia 15, quarta-feira, às 20 horas - Economia - L. S. F.; Dia 17, sexta-feira, às 8 horas - Resistência - dep. - L. S. F.; Dia 23, quinta-feira, às 20,30 horas - Estradas - L. S. F.

3.º ano - Dia 3, sexta-feira, às 8 horas - Fund. Mec. Aplicada - L. S. F.; Dia 8, quarta-feira, às 20 horas - Materiais de Construção - L. S. F.; Dia 11, sábado, às 14 horas - Hidráulica - L. S. F.; Dia 17, sexta-feira, às 8 horas - Resistência - L. S. D.

2. ano - Dia 6, segunda-feira, às 8 horas - Mec. Racional - L. S. F.; Dia 15, quarta-feira, às 20 horas Estatística - L. S. F.

1.º ano - Dia 3, sexta-feira, às 10 horas - Geologia - L. S. F.; Dia 7, terça-feira, às 7 horas - G. Descritiva - L. S. F.; Dia 11, sábado, às 10 horas - Cálc. Infinitesimal - L. S. F.; Dia 13, segunda-feira, às 20 horas - Física I - L. S. F.; Dia 17, sexta-feira, às 10 horas - G. Analítica - L. S. F.

Missa — O Diretório Acadêmico da Escola Nacional de Engenharia convida a todos os colegas para assistirem a missa de 7.º dia do dr. Wesley Quintella, progenitor de Fernando Wesley Quintella, presidente do D. A. que será realizada hoje, dia 1.º de agôsto, quarta-feira às 10,30 horas no altar lateral da Igreja da Candelária.

CURSOS DE ESPERANTO

Os interessados na aprendizagem de Esperanto, idioma único internacional, podem encontrar cursos gratuitos não só na Liga Brasileira de Esperanto, com sede à Praça da República, 54 1.º andar, como no Instituto Lacê, à Rua Miguel Ferreira, 266, das 15 horas em diante.

A Rádio Roquete Pinto, ministra sua aula de Esperanto aos sábados às 18,30 horas e a Rádio Ministério da Educação, às 16 horas. Basta ligá-las e recebe as aulas com a maior clareza através do rádio.

ESCOLA DE SERVIÇO SOCIAL DA U. C.

D. A. Leonel Franca

Flâmulas — Acabamos de receber lindas flâmulas do D.A., que estão preço de Cr$ 35,00 cada uma.

Provas — Avisamos aos colegas que ficaram para segunda chamada que, é exigido requerimento com oito dias de antecedência e atestado médico ou de serviço militar.

Tesouraria — Lembramos a todos os colegas, o dever da quitação de suas anuidades para com o D.A. Os tesoureiros estão às ordens.

Aulas — O DALF., comunica a todos os colegas que, na quarta-feira, dia 1º de agôsto, terão início as aulas do segundo período letivo de 1956.

Conselho — Nos primeiros dias de aula, será empossado o novo Conselho de Representantes do DALF e, logo após, haverá importante reunião.

Excursões — Podemos assegurar aos colegas que, até o fim do ano, realizeremos várias excursões em municípios próximos, com caráter exclusivamente cultural.

MEDICINA

Provas parciais

1º ANO — *Histologia* — 2ª chamada da 1ª prova parcial, dia 2, às 14 hs. para os alunos de n-s. 1 a 107; às 15 hs., nºs. 110 a 232. Dia 3, às 14 horas, nºs. 233 a 376 e às 15 hs, nºs. 380 ao fim. *Biofísica* — Dia 9, às 13 hs. — Todos os alunos; Anatomia Sistemática — Curso Oficial — Dia 6, às 9 hs., para todos os alunos e Curso Equiparado, às 16 hs., para todos os alunos.

2º ANO — *Fisiologia* — Prova Parcial — Dia 3, às 10 hs., no Anf. de Anatomia, para os alunos de ns. 1 a 160, e às 11,30 hs. ns. 161 ao fim. *Anatomia Topográfica* — Prova parcial, dia 9 e 10.

3º ANO — *Anatomia Patológica* — Dia 1º, às 10 hs., no Lab. de Histologia; *Patologia Geral* — Dia 4, às 9 hs., no Serviço da Cadeira; *Farmacologia* — Dia 6, às 14 hs., no Anfiteatro de Anatomia; *Microbiologia* — Dia 8, às 13 hs., no Anfiteatro de Anatomia; *Clín. Propedêutica Médica* — Dia 10, às 10 hs., no Anfiteatro de Anatomia.

4º ANO — *Clínica Dermatológica* — Dia 2, às 8 hs., no Serv. da Cadeira, prova parcial para o aluno Chafic Haad e exame final para o aluno Oswaldo Vilela; *Clínica Médica* — Dia 3, às 9 hs., para os alunos do prof. Clementino Fraga e Equiparado do dr. Peçanha, no Serv. da Cadeira. Prof. Magalhães Gomes no Anfiteatro de Anatomia e Prof. Lopes Pontse, no Serviço da Cadeira; *Clínica Psiquiátrica* — No Instituto de Psiquiatria, dia 4, às 13,30 hs., alunos do prof. Elso Arruda e dia 6, às 15 hs., do dr. Perestrelo; *Técnica Operatória* — Dia 8, às 15 hs., no Anfiteatro de Anatomia; *Clínica Propedêutica Cirúrgica* — Dia 7, às 9 hs., para os Cursos Oficial e Equiparados, e excedentes; *Parasitologia* — Dia 10, às 13 horas, no Serv. da Cadeira.

5º ANO — *Clínica Cirúrgica* — P... Monteiro Marciano de Andrade — Dia 3, às 8 hs., nos Serv. respectivos; *Clínica Médica* — Prof. Feijó — Dia 3, às 9 horas, 2ª Prova Parcial, Serv. da Cadeira; *Clínica Obstétrica* — Curso Oficial e co dr. Resende — Dia 6, às 10 hs., dr. Grelle, dia 7, às 10 horas; *Clínica Ginecológica* — Dia 10, às 8 horas; *Clínica de Doenças Tropicais* — Dia 2, às 14 horas.

6º ANO — *Ortopedia* — 2ª Prova Parcial, transferido para o dia 11, às 8 horas. Dr. Gastão Veloso, no Hosp. São Francisco de Assis; *Clínica Psiquiátrica* — Dia 2, às 8 horas; *Higiene* — 2ª. Prova Parcial, (2ª chamada), dia 3, às 14 horas; *Urologia* — Dia 3, às 8 horas; *Ortopedia* — 2ª Prova Parcial, dia 4, às 8 horas, e exame final dia 7, às 14 horas; *Medicina Legal* — 2ª Prova Parcial e exame final, dia 6, às 14 horas; *Oftalmologia* — Dia 6, às 8 horas; *Pediatria* — Curso Oficial, dia 7 às 8 horas; *Puericultura* — Curso Oficial, dia 8, às 8 horas; *Tisiologia* — Acham-se abertas as inscrições na Secretaria, para o citado curso, cujo início será no dia 7 de agôsto, sòmente para os alunos da 5ª série e 6ª série.

Aviso — Dia 1º de agôsto, início das aulas, de acôrdo com o horário organizado.

Psiquiatria — Os alunos que não fizeram a referida cadeira, farão no período de agôsto a setembro.

Curso — *Urgência em clínica Obstétrica* — *Confecção de diplomas* — Os colegas que frequentaram o Curso e que estejam interessados em obter o diploma, poderão se inscrever na Secretaria do C.A.C.C. O preço de cada diploma será de Cr$25,00.

5º ANO — *Restaurantes da Faculdade Nacional de Direito e Escola Nacional de Engenharia* — Acham-se abertas as listas para sorteio às vagas nos restaurantes da Faculdade Nacional de Direito e Escola Nacional de Engenharia, sòmente para os alunos do 5º ano de nº 150 ao fim. As inscrições encontram-se na Secretaria do Centro Acadêmico "Carlos Chagas".

Reform — Em sessão extraordinária, reunida na sexta-feira, dia 27, o Conselho Universitário aprovou a Reforma do Ensino Médico, desta Faculdade, para aplicação imediata. Cong. tulamo-nos com o Corpo Docente mas principalmente com o Discente, que obterá, assim, considerável benefício no seu aprendizado.

Carteiras de estudante — Acham-se à disposição dos interessados na Secretaria dêste Centro Acadêmico as seguintes carteiras: 1º ano — Ns 238, 288, 78; 2º ano — Nº 67; 4º ano — Ns. 128, 107, 217, 267; 5º ano — Ns. 260, 246, 214, 298, 37; 6º ano — Ns. 145, 117, 176.

Revistas médicas — Encontram-se à disposição dos colegas neste Centro Acadêmico.

Flâmulas da Faculdade, do Calouro e do Termômetro — Encontram-se à venda neste Centro Acadêmico.

Bibliotecário — A Presidência pede a presença do colega Moyses Afiune, bibliotecário, com a máxima urgência, na Secretaria do CA.C.C.

O BCG E OS ESCOLARES PAULISTAS

São Paulo, 31 — Prossegue, em grande atividade, a Secção de Profilaxia da Tuberculose do Serviço de Saúde Escolar de São Paulo. Mais de cem mil doses de "B C. G." foram aplicadas nas escolas desta Capital em 1955, incrementando-se êsse serviço no corrente ano. Asp.

FALECEU O PROFESSOR PINTO PEREIRA

São Paulo, 31 — Repercutiu dolorosamente nesta Capital, a notícia do súbito falecimento do ilustre mestre de Direito Internacional, professor Manoel Francisco Pinto Pereira, catedrático da Faculdade de Direito da Universidade de São Paulo.

Natural de Silvestre Ferraz, Estado de Minas, onde foi professor de curso secundário, o doutor Pinto Pereira veio há muitos anos para São Paulo e aqui, em brilhante concursos alcançou aquela livre docencia e logo depois a catedra.

Era uma figura de singular prestegio entre os mestre e queridissimo pelos alunos. Escreveu várias obras de direito que continuam merecendo a apreciação dos estudiosos. Em 1932 integrou-se no batalhão "Piratininga", na gloriosa arrancada da Revolução Constitucionalista, lutando pela redemocratização do país.

A Congregação da Faculdade de Direito, logo que recebeu a infausta notícia, tomou providências para que o corpo do mestre fosse levado para a escola do largo de São Francisco, onde ficará até às 10 horas, de hoje, quando sairá o enterro para o Cemiterio de Vila Mariana, Asp.

SEMINÁRIO PARA ORIENTAÇÃO DE INSPETORES

Encerrou-se em Belo Horizonte o Inspetores, que foi levado a efeito pela Diretoria do Ensino Comercial do Ministério da Educação e Cultura. A solenidade foi presidida pelo sr. Abgar Renault, Secretário da Educação, que pronunciou uma conferência sôbre aquele ramo do ensino e os novos processos de inspeção. O programa de aulas e debates foi realizado no decorrer de uma semana e abordou temas relacionados com a Orientação Pedagógica, Orientação Educacional, Administração, Ensino Comercial. Os trabalhos orientados pelo sr. Lafayette Belfort Garcia e prof. Flavio Ferrari alcançaram o objetivo para o qual se destinaram e deixaram a melhor impressão nos meios educacionais do Estado de Minas.

EQUIPAMENTOS PARA ESTABELECIMENTOS DE ENSINO SECUNDÁRIO

O diretor do Ensino Secundário, prof. Gildásio Amado, assinou convênios especiais, no total de Cr$ 6.270.000,00 para concessão de auxílios destinados à construção e a equipamento dos seguintes estabelecimentos de ensino secundário, *Estado do Rio Grande do Sul* - Ginásio Estadual Oswaldo Cruz, de Passo Fundo, Cr$ 45.000,00; G. Estadual Salgado Filho, de S. Francisco de Assis, Cr$ 450.000,00; G. Estadual João Neves da Fontoura, em Cachoeira do Sul, Cr$ 45.000,00; G. Estadual de Encruzilhada do Sul, Cr$ 450.000,00; G. Estadual de Vitória do Palmar Cr$ 450.000,00; G. Estadual Santana do Livramento Cr$.......... 558.000,00; G. Estadual de Tupanciretã, Cr$ 300.000,00; Ginásio Estadual de Rosário do Sul Cr$ 45.000,00; Ginásio Estadual Manoel Ribas, em Santa Maria Cr$ 90.000,00; Colégio Municipal Pelotense, em Pelotas, Cr$ 1.050.000,00; *Estado do Rio de Janeiro* - G. Estadual Barra Mansa, Cr$ 90.000,00; Colégio Municipal Marquês de Valença Cr$ 67.000,00; Ginásio Municipal de Itaguaí, Cr$ 67.000,00; Ginásio Estadual de Petrópolis Cr$ 337.5000,00; G. Estadual Nilo Peçanha, em Niterói, Cr$ 450.000,00; Colégio Estadual do Liceu de Humanidades de Campos, Cr$ 555.000,00; Ginásio Estadual de Itaperuna, Cr$ .... 210.000,00; *Estado de Minas Gerais* - Ginásio Monsenhor Otaviano, de Lagoa da Prata, Cr$ 500.000,00; Ginásio Olimpio dos Santos, em Patrocínio, Cr$ 500.000,00.

"TEÓFILO OTTONI -- MINISTRO DO POVO"

Por PAULO PINHEIRO CHAGAS

Biografia das mais notáveis e das mais interessantes já aparecidas em nosso país. Todo o painel de um largo período do Império Brasileiro, com seus múltiplos participantes.

A figura extraordinária de Teófilo Ottoni, nos seus mais variados aspectos. A vida e a obra gigantesca dêsse modêlo excepcional de democrata, retratada com o máximo de fidelidade.

Livro de grande mérito, cuja leitura nos deixa cheios de orgulho, por saber nosso êsse autêntico varão de PLUTARCO. Livro que só se concebe concretizado, em virtude do grande amor do biógrafo à figura de Teófilo Ottoni.

ALGUNS CAPITULOS DÊSSE PRECIOSO LIVRO: — A genealogia da Família Ottoni — O bêrço natal — Vila de Principe — Os primeiros anos — Os contactos de Teófilo Ottoni com Tomás Jeferson — O sete de Abril — A revolução do Sêrro — O Ato Adicional — A maioridade — Teófilo Ottoni e Bernardo Vasconcellos — A revolução de Minas em 1842 — Teófilo Ottoni no comando — Teófilo Ottoni e Caxias — Teófilo Ottoni prêso — MARCHA PARA O OESTE — A grande aventura — Formação, criação e consolidação do povoamento do vale do Mucuri — OS AIMORÉS — O respeito ao selvagem — Filadélfia a Capital — As razões dêsse nome — A Companhia do Mucuripe e seu desgaste financeiro — O documento notável — A CIRCULAR DE TEÓFILO OTTONI — As Estradas de Ferro — A navegação do rio São Francisco — Teófilo Ottoni e Joaquim Nabuco — A QUESTÃO CHRISTIE — TEÓFILO OTTONI, MINISTRO DO POVO — Teófilo Ottoni Senador — A última batalha — Resposta a José de Alencar — Tomba o Gigante — DEPOIMENTO DOS ADVERSÁRIOS: — Francisco Otaviano, Lafayette, Tavares Bastos, Machado de Assis — Outras opiniões: Saldanha Marinho, Bernardo Guimarães, José Bonifácio, Barata Ribeiro, Rangel Pestana e outros. Finalisa o volume extensa bibliografia e índices minuciosíssimos. LIVRO DE GRANDE INTERÊSSE — para quantos se dediquem aos estudos de História do Brasil.

LIVRO INDISPENSÁVEL — em tôdas as BRASILIANAS e de fundamental importância para todos os professôres de história do nosso país.

Grande volume de quase 700 páginas, luxuosamente impresso em duas côres, fartamente ilustrado com magníficos desenhos de Percy Lau, além de quase 50 fotografias, muitas das quais inéditas. — Preço brochado .... Cr$ 300,0

LIVRARIA SÃO JOSÉ — Rua São José, 38 — Rio de Janeiro

Envia-se para todo o Brasil pelo Serviço de Reembôlso Postal e contra cheque, vale postal ou carta registrada com valor declarado. 85722

VIDA ESCOTEIRA

Escoteiros cariocas excursionaram no Estado de Minas

Belo Horizonte, Ouro Prêto, Mariana, Sabará, Nova Lima e Lagoa Santa visitadas pelos badenianos do Grupo Alcindo Guanabara

Regressou segunda-feira última, de Belo Horizonte, o grupo de escoteiros (juniores e seniores) da Alcindo Guanabara, da Light, da Região do Distrito Federal, que durante dez dias excursionou por algumas cidades de Minas Gerais. Os excursionistas que ficaram alojados no Departamento de Ensino da Polícia Militar de Minas, tiveram oportunidade de visitar as cidades de Belo Horizonte, cidade base da excursão; Curo Prêto, Mariana, Sabará, Nova Lima e Lagoa Santa.

PATRONOS

A excursão dos cariocas teve por patronos: de honra o governador Bias Fortes; dr. Alvaro ção e Souza, comte. geral da Milícia de Minas; cel. José Meira Júnior, chefe do Estado Maior da Polícia Militar de Minas; dr. Celso Mello de Azevedo, prefeito de Belo Horizonte e cel. Sindímio Pereira Teixeira, comte. da Base Aérea de Belo Horizonte.

EM BELO HORIZONTE

Os escoteiros chegaram a Belo Horizonte, na manhã de 20 de julho. Durante os dias seguintes, os visitantes tiveram ensejo de percorrer os principais pontos de interêsse turístico da Capital mineira, como a Marcilio, secretário da Agricultura de Minas; cel. Manoel Assun-Pampulha, Base Aérea, Museu da Cidade, Feira de Amostra, além de centros industriais, tal como a Siderúrgica Manesman.

No cemitério do Bonfim, em Belo Horizonte, junto aos túmulos de Caio Martins, "Herói Escoteiro Nacional" e do lobinho Gerson Saturf, os escoteiros cariocas prestaram homenagem, depositando saudades em cada sepultura.

EM OURO PRÊTO

A primeira cidade histórica visitada foi Ouro Prêto. Os badenianos no dia 24, tiveram ensejo de ver os velhos monumentos históricos da antiga Vila Rica. A riqueza dos templos, as admiráveis obras talhadas pelo genial Aleijadinho, os museus da Inconfidência e da Escola de Engenharia, tudo causou deslumbramento aos escoteiros.

EM MARIANA

No mesmo dia 24, e na viatura cedida pela Polícia Militar, os cariocas visitaram ainda a cidade de Mariana, uma das reminiscências do período áureo do Brasil. Evidentemente que Mariana não impressionou profundamente os jovens, pois a visita que fizeram antes a velha Vila Rica, o impediu de verem coisas mais belas. Um conselho portando fazemos: quem desejar visitar as cidades históricas de Minas deve deixar Ouro Preto por último, pois a antiga capital de Minas, supera em todos os ângulos, qualquer outra.

EM SABARA'

Sabará foi o objetivo dos visitantes cariocas na quarta-feira 25. Em transporte cedido pelo comando da Base Aérea da Pambulha os escoteiros excursionaram pela velha cidade. O Museu de Ouro e as igrejas foram esmiuçados. Os badenianos de Sabará desfilaram, em homenagem aos seus irmãos da Capital federal.

NAS MINAS DE MORRO VELHO

A esperada visita às instalações da Mina de Morro Velho em Nova Lima, foi realizada na quinta-feira 26. Guiados por funcionários e pelo chefe escoteiro de Nova Lima, os badenianos tiveram ensejo de percorrer as diversas instalações externas da Mina que extrai 95% do ouro do Brasil.

Após um lanche, os cariocas enfrentaram os escoteiros de Nova Lima numa peleja de futebol, tendo sido derrotados pela contagem de 9 x 1...

HOMENAGEM PÓSTUMA

No cemitério do Bonfim, em Belo Horizonte, onde se encontram os restos mortais das vítimas do desastre de 1938, na Serra da Mantiqueira, os escoteiros cariocas prestaram à noite de sexta feira 27, homenagem póstuma aos escoteiros falecidos. Nas sepulturas do Herói Escoteiro Nacional, Caio Martins; e dos lobinhos Gerson Saturf e Hélio Marcus, os visitantes depositaram saudades. Na oportunidade, historiando o fato, falou o chefe Luiz Bravo.

NA LAGOA SANTA

A lendária Lagoa Santa foi local também de excursão dos escoteiros, no sábado 28. Infelizmente a chuva impediu o melhor aproveitamento do programa na zona desta lagoa que, segundo narra a lenda, possuia águas milagrosas.

FOGO DE CONSELHO

No Parque Municipal de Belo Horizonte, à noite de sábado, foi promovido um Fogo de Conselho do qual participaram os escoteiros e lobinhos dos Grupos Adalberto Gobira e Felipe dos Santos, da Região de Minas; e os excursionistas cariocas. Ao Fogo de Conselho estiveram presentes os representantes do governador Bias Fortes, do prefeito Celso Mello e Souza, do comte. geral da Polícia Militar de Minas, do comandante do Departamento de Ensino da Milícia de Minas, além de outros.

Durante a solenidade, o chefe da delegação dos escoteiros cariocas, teve ensejo de renovar os agradecimentos dos jovens cariocas à colaboração prestada pelas autoridades e povo de Minas à realização da excursão. Uma bandeira nacional foi oferecida pelos escoteiros cariocas ao chefe do Grupo Adalberto Gobira, sr. Antônio Cunha, pela incansável ajuda emprestada ao êxito da atividade.

AGRADECIMENTOS

Os escoteiros participantes da excursão à Minas Gerais, solicitam que publiquemos os seus sinceros agradecimentos à colaboração prestada não só pelos escoteiros de Minas, mas também pelo governador do Estado, pelo prefeito de Belo Horizonte, pelo secretário da Agricultura, comandante-geral, chefe do Estado-Maior, comandante do Departamento de Instrução, oficialidade e praças da Polícia Militar de Minas Gerais e, particularmente aos chefes Antônio Cunha e Anna Lamy.

ACAMPAMENTO REGIONAL DE BANDEIRANTES

JOÃO PESSOA. — Encerraram-se no dia 24 último as atividades de cêrca de 80 bandeirantes do Norte e Nordeste, que se encontravam acampadas na Fazenda "Boi Só", localizada nas proximidades desta capital.

Êsses acampamentos, que anualmente vêm se realizando em diversos pontos do país, tem por principal objetivo congregar bandeirantes dos Estados do Nordeste e Norte do país, a fim de ensiná-las sôbre as atividades para os principais setores da vida prática. (Meridional).

INSTALAÇÕES DO GRUPO "MARTIN AFONSO"

Instalou-se domingo último, o Grupo Escoteiro "Martin Afonso", da Região do Estado do Rio, com sede na Praça General Rondon, s/n, no Morro de São Lourenço, em Niterói. A nova agremiação escoteira que tem por chefe o sr. José Castro Dias, festejou a inauguração com o seguinte programa:

7,30 horas, missa na Capela de São Lourenço; 8 horas, hasteamento do Pavilhão Nacional e o do Grupo; 10 horas, recepção aos convidados; 13 horas, início das solenidades de entrega de certificados; 14 horas, mesa de doces e refrigerantes; 17 horas, jogos escoteiros e às 18 horas, arriamento das bandeiras.

PROGRAMA DE TELEVISÃO SÔBRE ESCOTISMO

O escotismo foi focalizado no sabado, último, num programa da Televisão Itacolomi, de Belo Horizonte. Participaram do programa dirigido por Fredimio Trota, escoteiros dos Grupos Adalberto Gobira e Felipe dos Santos, de Belo Horizonte, e Alcindo Guanabara, do Distrito Federal.

FEDERAÇÃO DOS ESCOTEIROS DO AR

Em longo ofício, a Federação Brasileira dos Escoteiros do Ar, expôs ao ministro da Aeronáutica, o programa de atividades dos escoteiros do ar nas comemorações do cinquentenário do 1.º vôo de Santos Dumont, colocando à disposição das respectivas Zonas Aéreas, os grupos de escoteiros das Regiões de São Paulo, Rio de Janeiro e Salvador, num total de 18 que prestarão seu concurso durante as comemorações.

CURSOS PARA CHEFES

A União dos Escoteiros do Brasil patrocinará nos dias 6, 9, 11, 12, 14, 16, 18, e 19 de agôsto corrente, um concurso para chefes de escoteiros do mar, do esquema na insígnia da Madeira.

Para o domingo 19 próximo, está programado um concurso para chefes de lobinhos, preliminar à Insígnia da Madeira, sob os auspícios da Região Escoteira do Distrito Federal Federal.

MARINHA

OFICIAIS-GENERAIS AGRACIADOS COM MEDALHA POR SERVIÇOS DE GUERRA PRESTADOS A PÁTRIA

Cerimônia realizada no gabinete do ministro — Oficiais agraciados — Pagamentos na Intendência — Dia do ministro — Taxas de praticagem — Decretos assinados — Movimentação de navios — Na A.S.O.A.

Aspecto da cerimônia realizada ontem no gabinete do ministro da Marinha, no momento em que o almirante Alves Câmara procedia a entrega da condecoração ao almirante Otavio Figueiredo de Medeiros.

Em singela cerimônia, realizada ontem às 11 horas, no salão nobre do Ministério da Marinha, o titular da pasta, almirante Alves Câmara, fêz entrega das Medalhas de Ouro aos almirantes Octávio Figueiredo de Medeiros, Armando Pinto de Lima, Braz Paulino da Franca Velozo, Gustavo Goulart, Ernesto de Araújo e Edmundo Williams Muniz Barreto, com que foram recentemente agraciados, por terem exercido o comando da Fôrça Naval do Sul, durante a Segunda Guerra Mundial, e da Medalha de Serviços Distintos ao almirante Maurício Eugênio Xavier do Prado.

Pelo cap.-ten. Edgar do Nascimento Teixeira, ajudante de ordens do ministro, foram lidos os decretos correspondentes e a seguinte citação: "Pelos valiosos serviços prestados durante a Segunda Guerra Mundial, ao lado das Nações Unidas, contra os países do Eixo, em tarefas para o combate ao inimigo comum e vinculadas ao contrôle das linhas de comunicações marítimas, nos mares onde a Fôrça Naval do Sul lutou para assegurar a integridade da honra da Pátria, como Comandantes daquela Fôrça Naval contribuindo para a obtenção da vitória, tornaram-se merecedores da Medalha "Fôrça Naval do Sul", em ouro".

Em seguida, o ministro Alves Câmara condecorou pessoalmente a cada um dos agraciados, tendo ao final, o almirante Gustavo Goulart pronunciado o seguinte discurso: "Senhor Ministro — Em nome dos Almirantes, antigos comandantes da Fôrça Naval do Sul aqui presentes para receberem das mãos de V. Exa., legítimo representante da Marinha, a condecoração que o Sr. Presidente da República nos conferiu, por serviços de guerra, agradeço a V. Exa. por tudo quanto para nós significa neste momento esta emocionante cerimônia realizada em recinto que simboliza o coração da Marinha, entre amigos e entes que nos são caros.

E' que esta medalha, senhor Ministro, não foi criada para premiar atos heróicos de guerra face ao inimigo, que exigiria então cerimônia pública e festiva; ela representa entretanto reconhecidos serviços em cumprimento de deveres, com o mesmo patriotismo e igual espírito de sacrifício como os que foram prestados por outros daqueles combatentes que tiveram a honra de conquistá-la em combate.

A Fôrça Naval do Sul, uma parte da Esquadra Brasileira da qual a Fôrça Naval do Nordeste a outra parte, ambas grupos-tarefa respectivamente, ns. 45 e 46 da 4a Esquadra que operava na costa do Brasil, com a missão de manter livres as linhas de comunicação que deveriam garantir a subsistência de nossos patrícios, embora constituída na sua quase totalidade de navios precàriamente aparelhados, desempenhou-se, entretanto, no cumprimento da sua tarefa, no setor que lhe foi confiado, como aquela sua congênere do NE, com o mesmo anseio de bem servir ao Brasil, filhas gêmeas que eram da sua Gloriosa Marinha. Eis porque, Sr. Ministro, tanto nos orgulhamos por poder ostentar em nossos uniformes de Almirantes já fora do serviço ativo da Marinha, mas sôbre nossos corações que por Ela ainda pulsam, esta medalha que tanto nos honra por ser uma recompensa por serviços de guerra prestados à nossa Pátria".

Finda a cerimônia os almirantes foram cumprimentados por todos os oficiais presentes e pelas excelentíssimas famílias, que abrilhantavam a cerimônia, tendo sido servida uma taça de champagne aos presentes.

Pagamentos na diretoria de Intendência

A Diretoria de Intendência pagará hoje, das 12 às 15 horas, aos capitães-tenentes e primeiros tenentes (impar).

Taxas de praticagem

O ministro Alves Câmara assinou ontem aviso alterando a tabela de taxas para o serviço de praticagem da barra e pôrto do Recife.

Dia do Ministro

O ministro Alves Câmara, acompanhado de seu ajudante-de-ordens, cap.-ten. Edgar Teixeira, esteve na manhã de ontem no palácio do Catete para despacho. Durante a audiência, o ministro apresentou os almirantes Hugo de Moraes Pontes, Luiz Felipe Saldanha da Gama, e Paulo Mário da Cunha Rodrigues, recentemente promovidos. Recebeu, em audiência, os embaixadores dos Estados Unidos e do Chile.

A bem da disciplina

Foram expulsos das fileiras do Corpo de Fuzileiros Navais, à bem da disciplina, os soldados Adélio Batista de Oliveira, Raimundo Vicente de Azevedo e Gualberto Luciano Batista.

Programa de movimentação do "Barroso Pereira"

Foi alterado o programa de movimentação do navio transporte "Barroso Pereira" que a 5 do corrente partirá de Belém; a 16 partirá de New London; a 23 partirá de Baltimore; a 26 partirá de Norfolk; a 31 partirá de New York a 8 de Setembro partirá de New Orleans e 14 partirá de Curaçáo.

Regressou o Grupo-Tarefa

O grupo-tarefa constituido dos contratorpedeiros "Marcilio Dias", "Apa", "Mariz e Barros", "Bracuí", "Beberibe, Bauru e as corvetas "Solimões" e "Angostura", chegou ontem ao Rio procedente de Salvador.

Capitães-de-corveta chamados para inspeção de saúde

Devem comparecer hoje, às 9,30 horas, à Junta Central de Saúde, no Hospital Central da Marinha, para fins de inspeção de saúde, para contrôle bienal, os capitães-de-corveta Paulo de Bonoso Duarte Pinto, Gitahy da Silva Valente, Celso de Almeida Prado, Décio de Oliveira Guimarães, Dilo Modesto de Almeida, Isaac Amaral Lima, Afrânio Pinto dos Santos, Raul Lopes Cardoso, Paulo Maurício Douat e Fernando Ribeiro Macedo; amanhã, os capitães de corveta Alexandre Portela Barbosa Lima, Haroldo Rosa Martins, Gabino Vieira da Silva, Flávio Quixadá Linhares, Laerte Pereira da Mota, Talma Prado Castelo Branco, Luciano Gaertner de Vasconcelos, Carlos Alberto Ferreira Gomes, Fernando Macêdo Cavalcanti de ...eira e Adir Veloso de Albuquerque.

Atos do Ministro

O ministro Alves Câmara assinou ontem os seguintes atos: dispensando o capitão-de-corveta Haroldo Ramos de imediato da Escola de Aprendizes Marinheiros de Santa Catarina; indeferindo os requerimentos de Euclides de Paula Ramos e Artur Francisco de Almeida; concedendo o distintivo de comportamento aos cabos fuzileiros Cicero Gomes da Silva e Valdomiro Sousa Santos.

Concessão de medalhas

O chefe do govêrno assinou decretos concedendo a medalha de bronze da fôrça naval do nordeste aos suboficiais José Lopes dos Santos, Eraldo Lima Pinheiro, Hildeberto Gomes de Oliveira, Otávio Ferreira de Araujo, Antônio Gomes, José Botelho de Abreu, aos sargentos Samuel de Albuquerque Sarmento, Edivaldo dos Santos, João Manoel Constante, Orlando Manoel Ferreira, Luiz Gonzaga Camelo, Moacir Araujo, Francisco Gerson Studart, Naito Gurgel do Amaral, Mário Biondi, Edésio Teixeira Lima, Antônio Macedo de Oliveira Melo, Mário Conforti, Francisco Edésio Teixeira, Francisco Calisto, Mário Pacará, João de Oliveira Santos, João Gonçalves e Feliinto Pereira da Luz.

Recepção na A.S.O.A.

A Associação dos Suboficiais da Armada oferecerá hoje, às 18 horas, em sua sede social, uma recepção aos suboficiais e sargentos da guarnição do navio-escola "Esmeralda", da Marinha Chilena.

Meteoromarinha

A Diretoria de Hidrografia e Navegação distribuiu, ontem, o seguinte Meteoromarinha válido das 12,00 horas do dia 31 de julho às 12,00 horas do dia 1º de agôsto de 1956. — DO CHUI a FLORIANÓPOLIS — Tempo tempestuoso esta tarde e mau esta noite e amanhã. Mar de NE muito agitado ao Sul da área; um pouco agitado de N ao Norte da área. Vento forte de W ao sul da área; fresco de N ao norte da área. Visibilidade má esta tarde e noite; regular amanhã. Temperatura estável esta tarde e em declínio pronunciado amanhã, ao sul da área; temperatura estável esta tarde e noite e em declínio lento amanhã ao norte da área. Chuva moderada intermitente em tôda a área e com trovoadas ao norte da área. DE FLORIANÓPOLIS ao CABO DE S. TOMÉ — Tempo mau. Mar de N um pouco agitado ao sul da área; de W um pouco agitado ao norte da área. Vento moderado de N ao sul da área, fraco de W ao norte da área. Visibilidade má. Temperatura em ascenção lenta esta tarde; estável esta noite e amanhã. Chuva moderada intermitente com possíveis trovoadas. DO CABO DE SÃO TOMÉ a ABROLHOS — Tempo bom esta tarde e noite; mau amanhã. Mar calmo. Visibilidade má. Temperatura em ascensão lenta.

Correio da Manhã

Redação, Administração e Oficinas
Avenida Gomes Freire, 471
Tel.: 52-2020
Balcão (Publicidade e Assinaturas): Agência Central: Rua da Assembléia, 109 — Telefones: 22-6313, 42-7083 e 42-8323.
Zona Sul — Suc. Copacabana — Av. N. S. Copacabana, 860-A — Telefone: 37-1832.
SUCURSAL EM SÃO PAULO
Av. Rio Branco, esq. Gusmões
Tel.: 33-3070 — 33-6991
SUCURSAL EM MINAS
Rua Goiás, 65 — Belo Horizonte
Telefone: 2-0372
PREÇO DE ASSINATURAS
Anual .... Cr$ 300,00
Semestral .... Cr$ 180,00
EXTERIOR
Anual .... Cr$ 500,00
NÚMERO AVULSO
Domingos .... Cr$ 2,00
Do. dia .... Cr$ 1,50
SÃO PAULO (CAPITAL) E BELO HORIZONTE
Domingos e dias úteis .... Cr$ 2,00
Cobradores autorizados: — Francisco Vieira de Souza, João Nunes, José Coelho da Silva, José Salvador Gigante, Manoel Morley, Mario Simões Gonçalves, Pedro José de Souza e Sebastião Lincoln.

Balanços & Balancetes

Banco da Lavoura de Minas Gerais

30-6-1956

MILHÕES DE CRUZEIROS

ATIVO

Disponível	1.228,4
Realizável	7.819,9
Imobilizado	218,9
Pendente	—
Compensação	5.518,9
	14.786,1

PASSIVO

Capital e reserva	310,0
Exigível	8.878,4
Pendente	68,8
Compensação	5.518,9
	14.786,1

NOTÍCIAS NACIONAIS

Importação do cobre chileno

Durante a última reunião das diretorias da Federação e Centro das Indústrias do Estado de São Paulo, o sr. Sylvio Brand Corrêa, diretor do Departamento de Comércio Exterior das entidades relatou as atividades que estão sendo desenvolvidas por aquêle órgão. Deu conhecimento das questões do D. C. E. junto aos órgãos governamentais competentes, no sentido de que as dificuldades que vêm sendo encontradas em nosso meio, para obtenção de cobre, fossem contornadas, com a concessão de maior quota semanal de dolar-convênio, para importação dessa matéria prima, diretamente do país de origem. Tal pretensão da indústria acaba de ser atendida, tendo sido elevada de 6 para 30 mil dólares a quota de importação de cobre do Chile, o qual deverá ser refinado em nosso país.

Em outro ponto, informou que as exportações manufatureiras realizadas nos últimos três meses foram as seguintes: março, 53.383 mil cruzeiros; abril, 75.084 mil e maio, 39.008 mil cruzeiros. Esclareceu ainda que a queda registrada em maio decorreu, evidentemente, da elevação dos custos industriais, enquanto permaneceu fixa a bonificação por dólar de exportação. Asp.

Aumentou a produção de amianto

A produção brasileira de amianto provém de Minas Gerais, Bahia, Alagoas e Ceará. Em 1954 êsses Estados contribuíram com 2.554.950 quilos dêsse mineral, contra ... 1.231.000 em 1953. O valor do produto em 1953 e 1954 foi, respectivamente, de Cr$ 5.499.000,00 e Cr$ 8.294.000,00.

Segundo os dados do Serviço de Estatística da Produção do Ministério da Agricultura, a partir de 1939 a maior quantidade de amianto produzida no país foi a de 1945, com 2.723 toneladas. Em anos anteriores, São Paulo e Pernambuco apresentaram pequenas quantidades do referido produto.

Indústria automobilística em São Paulo

O sr. Raul de Presilio, representante do grupo "Simca" em nosso país, enviou ofício ao governador de São Paulo informando que, de acôrdo com os resultados dos entendimentos mantidos entre o sr. Janio Quadros e aquêle grupo, em Paris, a "SIMCA" resolveu instalar, em São Paulo, uma indústria automobilística.

O empreendimento terá um capital inicial de 20 milhões de cruzeiros, passando logo depois para 100 milhões o capital requerido pelos investimentos. 50% da matéria prima a ser empregada naquela fábrica serão brasileiras e os outros 50% importados. De acôrdo com os planos, serão fabricados carros "SIMCA", "Vedette", tratores Someck", "Fiat", caminhões "Unic", detendo ainda licenças para os produtos da Ford e da Fiat.

A fábrica será instalada em local ainda a ser escolhido, e seus escritórios centrais serão instalados no Rio.

O govenador em resposta ao ofício, assegurou o máximo auxílio e interêsse no êxito do empreendimento, por parte do govêrno estadual, congratulando-se com os responsáveis pela decisão. Asp.

Contribuição dos empregadores para o Serviço Social Rural

Em recente reunião da Liga do Comércio, o dr. Norberto Meister Prohmann, um dos dirigentes da referida entidade, focalizou o problema de contribuição a que estariam obrigados os empregadores, de uma maneira geral, do montante de 0,3%, sôbre o valor total dos salários pagos mensalmente aos respectivos empregados, a favor do Serviço Social Rural. Ficou resolvido, na oportunidade, que o assunto seria apreciado pelo órgão técnico da prestigiosa entidade de classe. O Departamento Jurídico da Liga do Comércio, em reunião que realizou para apreciar a matéria, concluiu pela improcedência da cobrança com relação ao comércio, em geral. A contribuição estariam sujeitas sòmente: a) as indústrias relacionadas no art. 6.º da lei 2.613, de 1955, que pagariam 3% do valor dos respectivos salários, dispensadas, todavia, de contribuições, para o Serviço Social da Indústria bem como para o Serviço Nacional de Aprendizagem Industrial; b) as indústrias que, embora não incluídas na relação acima, exerçam atividade rural, contribuindo com 1% do valor dos salários respectivos; e c) os empregadores, em geral, mesmo não exploradores de atividades industrial, mas òbviamente enquadrados no âmbito da atividade rural, como sejam, as firmas comerciais de finalidade rurais, que contribuirão com 0,3%. Aconselha o Departamento Jurídico da Liga do Comércio a que os interessados constituam advogados para discutir, em Juízo, a pretensão dos órgãos arrecadadores.

Descoberta nova jazida de talco

Estudos promovidos pelo Departamento Nacional da Produção Mineral demonstraram que a jazida de talco de Itaiacoca, no município de Ponta Grossa, Estado do Paraná, contém uma reserva não inferior a 150 mil toneladas. A jazida está sendo explorada por importante emprêsa industrial, que pretende introduzir processos mecânicos adiantados, para melhoria da produção.

O talco é uma substância mineral de largo emprêgo na indústria moderna. Encontra-se em medida satisfatória no território brasileiro, onde já se contam várias jazidas em lavra. Via de regra, o talco nacional é de boa qualidade Os técnicos do Ministério da Agricultura, que analisaram o mineral de Itaiacoca, concluíram pela sua grande importância econômica, dadas as características que apresenta. De acôrdo com as sondagens procedidas no local, os depósitos devem contem cêrca de .... 60.000 toneladas de talco branco e 90.000 de talco creme.

De acôrdo com os dados do Serviço de Estatística da Produção, do citado Ministério, o talco é explorado em Minas Gerais, Paraná, Bahia e São Paulo. Em 1954 a contribuição dêsses Estados foi de 19.927 toneladas, no valor de Cr$ 11.693.000,00. A maior quantidade coube a Minas Gerais, com 12.000 toneladas. Em 1953 o volume global elevou-se a 21.288 toneladas.

Expansão da indústria de plásticos no Brasil

Dentro em breve o nosso país produzirá metanol em volume apreciável, e, com isso, poupará mais de um milhão de dólares em divisas por ano.

Segundo as notícias procedentes de São Paulo, estão sendo ultimados os planos para a construção de uma fábrica destinada àquele fim. O empreendimento, de significativa importância no setor industrial de matéria plástica, é de iniciativa da emprêsa paulista Alba S. A., que vem de celebrar acôrdo com a firma Karl Fischer, de Berlim, Alemanha, a qual deverá contribuir não só com a sua longa experiência técnica, mas também com o equipamento necessário.

A nova fábrica faz parte do programa de expansão da citada emprêsa, estando inicialmente reservados para a sua realização três milhões de dólares. Será construída em parte da área de 212.030 metros quadrados adquirida em Cubatão, esperando-se que nada menos de um milhão de dólares sejam dispendidas na grande obra em aprêço.

Na construção será adotado o "sistema Fischer", mundialmente conhecido, pelo qual se obtém com a mesma quantidade de matéria-prima, normalmente utilizada um aumento satisfatório sôbre a produção.

De acôrdo com o que está planejado a fábrica produzirá formol e resinas sintéticas, devendo atingir, inicialmente, 30 toneladas métricas por dia. Posteriormente fabricará álcool metílico, ou seja, o metanol, que é componente básico do formol dependendo, atualmente, de importação.

Acentuamos que a Alba S. A. possui outras fábricas de formol, de resinas sintéticas e de caseínas, respectivamente em Santa Catarina, Paraná e Minas Gerais, as quais produzem 20 toneladas diárias. Nesses Estados a produção de formol continua, entretanto, dependendo da importação do metanol.

Com a fábrica projetada para Cubatão, no Estado de São Paulo, a produção global da emprêsa será de 50 toneladas diárias, representando 18.000 toneladas métricas anuais. Calcula-se que essa produção será suficiente para abastecer as necessidades das indústrias em geral durante um período de 10 a 15 anos.

VIDA COMERCIAL

BÔLSA DE VALORES DO RIO DE JANEIRO

Movimento do leilão de promessa de venda de câmbio n.º 609, de 31-7-1956

JULHO: 21º — 1956: 133º

ESPÉCIE DE DIVISAS	Categ.	MONTANTE DAS DIVISAS Oferecidas	Licitadas	Sobras	Agio Min.	Agio Max.	TOTAL EM Cr$
US$ ARG. — PRONTO......	1ª	3.000	3.000	—	25,00	25,00	75.000,00
	2ª	6.000	6.000	—	31,40	31,40	188.400,00
	3ª	89.000	89.000	—	38,00	39,00	3.393.000,00
	4ª	12.000	12.000	—	59,00	60,10	717.200,00
	5ª	6.000	6.000	—	110,50	110,50	663.000,00
US$ BOLIVIA — PRONTO...	1ª	25.000	—	25.000	—	—	—
	2ª	25.000	—	25.000	—	—	—
	3ª	—	—	—	—	—	—
	4ª	—	—	—	—	—	—
	5ª	—	—	—	—	—	—
US$ TURQ. — PRONTO....	1ª	7.000	—	7.000	—	—	—
	2ª	36.000	—	36.000	—	—	—
	3ª	14.000	—	14.000	—	—	—
	4ª	5.000	5.000	—	57,50	57,80	288.400,00
	5ª	1.000	—	1.000	—	—	—
US$ (USA) — 120 DIAS.....	1ª	436.000	435.000	—	64,10	71,00	28.680.300,00
	2ª	305.000	305.000	—	83,40	90,10	27.141.500,00
	3ª	108.000	108.000	—	150,10	153,70	16.403.100,00
	4ª	14.000	14.000	—	192,60	193,00	2.690.600,00
	5ª	10.000	10.000	—	253,60	253,60	2.636.000,00

TOTAL GERAL EM CRUZEIROS — 82.885.300,00

CAMPANHA CONTRA O COMÉRCIO AMBULANTE

BELÉM — A Federação do Comércio do Pará tomou a iniciativa de chefiar uma campanha contra o comércio ambulante que se espalha por tôda a cidade, prejudicando as firmas comerciais que pagam seus impostos e taxas. Alega que a concorrência é desleal.

Os sindicatos dos comerciantes regularmente estabelecidos vão pedir providências às autoridades federais, estaduais e municipais. M.

INTERCAP
CIC
COMPANHIA INTERNACIONAL DE CAPITALIZAÇÃO
JULHO DE 1956
COMBINAÇÕES SORTEADAS
A M J — A B R
B U Q — F U Y
R M X — G J E
B Y K — K A P
O pagamento dos títulos contemplados será feito no endereço abaixo, a partir do dia 3 do corrente.
SUCURSAL - RIO
AV. GRAÇA ARANHA, 19
Sobre - Loja - 42-7080

EXPORTAÇÃO DE CHARQUE PELO RIO GRANDE DO SUL

A exportação de xarque pelo Rio Grande do Sul tem diminuído bastante nesta época do ano. Na semana passada, foram exportados sòmente 4.024 fardos para as diferentes praças consumidoras do país. Em comparação com igual período do ano passado, verifica-se uma diferença a menos de 3.653 fardos. Os embarques foram feitos em: Porto Alegre, 352 fardos; Pelotas, 1.106; Rio Grande, 2.566 fardos. Asp.

SINDICATO DA INDÚSTRIA DE PRODUTOS FARMACÊUTICOS DO RIO DE JANEIRO

COMUNICAÇÃO

Em cumprimento ao disposto nas Instruções aprovadas pela Portaria Ministerial nº 11 de 11 de fevereiro de 1954, comunicamos haverem tomado posse no dia 27 de julho corrente, para o biênio 1956/1958, os dirigentes dêste Sindicato seguintes:

DIRETORIA

Presidente: Ataliba de Oliveira Castro Júnior; Vice-Presidente: Ernani Lomba Ferraz; 1º Secretário: João Teixeira da Rocha Pinto; 2º Secretário: Enódio Mesquita Marques Porto; 1º Tesoureiro: Valdir da Rocha; 2º Tesoureiro: Anésio de Faria e Souza.

SUPLENTES DA DIRETORIA

José Scheinkmann, Cyrillo Siqueira Mothé, Hélio Marques Feitosa, Júlio Silva Araujo Filho, Renato Glech Gross, Hermes Theodoro Sprenger.

CONSELHO FISCAL

Antenor da Fonseca Rangel Filho, Mauricio Libânio Villela, Oscar Treidler.

SUPLENTES DO CONSELHO FISCAL

Gualter Maia de Almeida, Francisco Pinheiro Carvalhais, Roberto Hermanny Filho.

REPRESENTANTES JUNTO À FEDERAÇÃO DAS INDÚSTRIAS DO DISTRITO FEDERAL

Zulfo de Freitas Mallmann, Carlos da Veiga Soares, Ataliba de Oliveira Castro Júnior.

SUPLENTES DOS REPRESENTANTES JUNTO À FEDERAÇÃO DAS INDÚSTRIAS DO DISTRITO FEDERAL

Ernani Lomba Ferraz, Renato Palhares Heinzelmann, Edwin Walter.

Rio de Janeiro, 28 de julho de 1956.

a.) Ataliba de Oliveira Castro Júnior — Presidente

30101 — 24088

NOTÍCIAS ESTRANGEIRAS

Situação da agricultura na América Latina em 1955

A produção agropecuária latino-americana registrou, no período 1954-55, uma taxa de crescimento ligeiramente superior à média dos últimos dez anos, informa a CEPAL em seu estudo econômico sôbre a América Latina, no capítulo referente à agricultura.

Salientando os aspectos mais importantes no setor agropecuário dos diversos países da América Latina, a CEPAL destaca a produção do México, que ultrapassou em nove por cento a de 1954, a qual, por sua vez, fôra superior em 18,9 por cento à de 1953. Esta expansão foi determinada por colheitas sem precedentes de algodão, trigo, milho, cevada, batatas, cacau, açúcar e fumo, que vieram beneficiar os rebanhos bovinos.

Quanto à Argentina, a produção agropecuária no ano passado superou em oito por cento a de 1953-54, e em quase 19 por cento a de 1949-50. A produção de carne (9,5 milhões de cabeças beneficiadas) permitiu que a Argentina recuperasse sua posição entre os maiores exportadores do mundo.

Depois de assinalar que o aumento da produção algodoeira na América Central constituiu elemento dinâmico de seu desenvolvimento agrícola, o estudo da CEPAL focaliza o declínio no ritmo da mecanização da agricultura em alguns países — principalmente Argentina, Brasil, Costa Rica, Honduras e Uruguai — atribuindo o fato a dificuldades nas balanças de pagamentos.

No que se refere aos preços do mercado internacional, seu declínio durante o ano de 1955 foi um dos fatôres depressivos mais importantes de maiores consequências para a agricultura. A baixa oscilou entre 3,9 por cento para o algodão, no mercado de Londres, e 35,2 por cento para o cacau, em Nova York. Os preços do açúcar e do trigo — que haviam começado a baixar em 1953 — continuaram a diminuir durante o ano de 1955, embora em ritmo mais lento. Isto significa para a economia latino-americana uma perda de cêrca de 550 milhões de dólares.

Uma das baixas mais bruscas foi a do café, que participa com mais da metade do valor total das exportações de produtos agrícolas. Entretanto, enquanto o preço médio do café "Santos" alcançou em Nova York um nível inferior em 27,3 por cento ao de 1954, o preço recebido pelos cafeicultores do Estado de São Paulo caiu apenas em sete por cento. Em casos isolados, como o do algodão no Brasil e a lã na Argentina, os preços experimentaram alta.

Sôbre os excedentes agrícolas no mercado mundial, diz a CEPAL que sua acumulação não exerceu influências negativas graves na produção agropecuária latino-americana, assinalando porém que, ùltimamente, a situação do algodão suscita o grave problema da iminente e progressiva concorrência do produto norte-americano. A.N.

Aumentaram as importações procedentes da América Latina

As últimas estatísticas do Departamento de Comércio revelam que as importações dos Estados Unidos, procedentes da América Latina, em maio último, aumentaram em relação a abril, tendo sido os maiores aumentos os que se referem à importação do Brasil e da Colômbia, países cafeeiros. A importação total foi de 309.100.000 dólares em maio, contra 285.700.000 em abril anterior e 271.400.000 em maio de 1955.

A importação de produtos brasileiros em maio foi de 64.700.000 dólares, em comparação com .... 42.200.000 em abril de 1956 e 42.400.000 em maio de 1955.

A importação dos Estados Unidos, procedente de todo o mundo, em maio último, chegou a .. 1.090.000.000 de dólares, em comparação com 989.900.000 em abril de 1956 e 938.200.000 em maio do ano passado. U.P.

Exportação de açúcar sul-americano em 1955

O Departamento de Agricultura anunciou que a América do Sul aumentou sua exportação de açúcar em mais de 650.000 toneladas durante 1955, devido, principalmente, ao aumento da exportação brasileira, que superou a quota destinada ao Brasil no Convênio Internacional do Açúcar. Em 1954, o Brasil exportou 166.000 toneladas de açúcar; em 1955, êsse total se elevou a 642.000 toneladas.

O relatório do Departamento de Agricultura diz que a exportação total mundial de açúcar centrifugado atingiu a soma recorde de 14.951.000 toneladas em 1955, isto é, 6.1 por cento mais do que o total de 14.090.000 toneladas de 1954.

A importação da Europa Ocidental e Oriental, e da União Soviética, aumentou em 1.436.000 toneladas em 1955, em comparação com 1954, ao passo que a importação asiática diminuiu de 326.000 toneladas durante o mesmo período. U.P.

Tarifas de energia elétrica na Itália

Notícia o jornal "24 Ore", de Milão, que o ministro da Indústria presidiu uma reunião dos representantes da indústria interessados na produção e distribuição da energia elétrica. Essa reunião tinha como finalidade examinar a atual situação das tarifas de energia elétrica, em previsão da caducidade dos regulamentos ora em vigor, o que ocorreu em 31 de julho.

Câmbio oficial para importação

O Banco Central da Argentina outorgou licenças de câmbio oficial a $18 por dólar para importação de matérias-primas destinadas à elaboração de alimentos e bebidas, materiais para eletricidade, rádio e telefonia, etc. As licenças de câmbio serão dadas aos importadores inscritos no registro de câmbio, da direção nacional de aduanas e cooperativas de produção inscritos no registro de cooperativas. A.N.

Liquidação das dívidas argentinas a países Europeus

Em Paris, estão sendo feitas negociações entre uma delegação argentina e reresentantes de diversas nações européias. Essas negociações têm como objetivo a liquidação das dívidas da Argentina provenientes de fornecimentos de mercadorias. Os entendimentos a serem realizados revestem-se de muita importância, sobretudo para a Alemanha e a Itália. Os créditos suíços, entretanto, já estão pràticamente consolidados e regularizados dentro de um plano de pagamento em cinco anos. Êsses créditos elevam-se a mais ou menos 12 milhões de francos. Como os haveres da Suíça na Argentina não resultam de entregas comerciais, e sim de transações puramente financeiras, não serão considerados nas reuniões de Paris. Serão, contudo, o tema de negociações bilaterais a serem iniciadas na segunda quinzena de setembro. A.N.

FARMÁCIAS DE PLANTÃO

São as seguintes as farmácias de plantão, hoje, quarta-feira:

ZONA CENTRAL — CATUMBI: Melo, Catumbi 86. CENTRO: Normal, Av. Presidente Antonio Carlos 51-A; Camerino 14; Confiança, Andradas 22; Sul-Americana, Lavradio 5; Metrópole, Av. Mem de Sá 178; Lorena, Lad. Frei Orlando 5; Três de Maio, Moncorvo Filho 46-B. ESTÁCIO: Carvalho, Joaquim Palhares 669. LAPA: Luz, Riachuelo 69-A; Lapa 18. MORRO DO PINTO: Nova América, Nabuco de Freitas 132. RIO COMPRIDO: Paz, Campos de Paz 206. SANTA TERESA: São Jorge, Alm. Alexandrino 98. SANTO CRISTO: Cristo Rei, América 34. SAÚDE: N. S. da Saúde, Sacadura Cabral 165.

ZONA NORTE — ACARI: Farm. Acari, Guajará 6-A. ANDARAÍ: N. S. Aparecida, Barão de Mesquita 986. GANGU: Farm. Bangu, Francisco Real 2151; Amália, Figueiredo Camargo 129. BENFICA: São Carlos, Senador Bernardo Monteiro 88-B. BENTO RIBEIRO: São José, Pacheco da Rocha 106; Nacional, Gita 50. BONSUCESSO: Portela, Cardoso de Moraes 580; Valverde, Cardoso de Moraes 140; Hélio, Av. dos Democráticos 818; Isis, Joana Fontoura 70-B; Santo Expedito, Tenente Abel Cunha 143-B. BRAZ DE PINA: Nova Esperança, Av. Antenor Navarro 170; Leal, Av. Braz de Pina 675. CAJU: Garrido, General Sampaio 42. CAMPO GRANDE: Iracema, Ferreira Borges 22. CASCADURA: Rio Branco, Nerval de Gouvêa 5; Agenor, Av. Suburbana 10242; Modelar, Av. Suburbana 8253; Bento Ribeiro, Carolina Machado 1556; Arcanjo, Cândido Benicio 1999; Assad, Av. Nelson Cardoso 1426-B; Pedra Branca, Estr. Intendente Magalhães 2910-A. CAVALCANTI: Farm. do Povo, Maria Passos 943. CORDOVIL: Ferreira, Bulhões Marcial 93-D. DEL CASTILHO: Farm. Del Castilho, Av. Suburbana 3265-A; Silva, Av. Automóvel Club 3222. DEODORO: Farm. Deodoro, 2 de Abril 5. ENCANTADO: Tupi, Cruz e Souza 175; Santa Margarida, Clarimundo de Melo 396; Oliveira, Clarimundo de Melo 402. ENG. DE DENTRO: Centenário, Adolfo Bergamini 345; Nei, 2 de Fevereiro 1000. ENG. NOVO: Divina, Barão do Bom Retiro 459; Ultramar, Barão do Bom Retiro 1487; Kosmos, Arquias Cordeiro 272; Primavera, Arquias Cordeiro 611. ENG. VELHO: Silvestre, Haddock Lobo 10; Leal, Haddock Lobo 461; Mariz e Barros, rua Mariz e Barros 166. GRAJAÚ: Ergo, Mearim 112-A. ILHA DO GOVERNADOR: Capanema, Prof. Hilário da Rocha 656-A; Boriloy, Estr. do Cacuia 365. INHAÚMA: Terra Nova, Av. João Ribeiro 263; Redentor, Av. João Ribeiro 738-A. Sta. Clara, Alvaro de Miranda, 261-B. IRAJÁ: Farm. Irajá, Estr. Monsenhor Felix 729; Helian, Estr. Coronel Vieira 898; S.o Jerônimo, Estr. Monsenhor Felix 18-A. LINS VASCONCELOS: Farm. Lins, Lins Vasconcelos 503. LUCAS: N. S. Guadalupe, Av. das Bandeiras 63, 64 e 65. MADUREIRA: Regina, Estr. Marechal Rangel 675-A; Osvaldo Cruz, João Vicente 55-A; Medeiros, João Vicente 667. MARECHAL HERMES: Cabrália, rua Cabrália 27. MARIA DA GRAÇA: Farm. Maria da Graça, Conde de Azambuja 931-E. MEYER: Silva Araújo, 24 de Maio 1007. OSVALDO CRUZ: Cabral, Fernandes Marinho 45. PEDREGULHO: Correia, Ana Néri 1008. PEDRO ERNESTO: Zenith, Noêmia Nunes 336; Neves, João Rego 146; Eugênia, Uranos 1128. PENHA — Celina, Jacurutã 586; Santo Antônio, Av. N. S. da Penha 52-A. PENHA CIRCULAR: Genl. Lobo Júnior 260-A. RAMOS: Central, Leopoldina Rêgo 414; César Leite, Estr. do Eng. da Pedra 582. REALENGO: Flora, Coronel Tamarindo 612-A; Santa Helena, Av. Sta. Cruz 206. RIACHUELO: Farm. Riachuelo, 24 de Maio 440. RICARDO ALBUQUERQUE: Ivo, Estr. Nazaré 2574. ROCHA MIRANDA: Cordeiro, Topázios 71. SANTA CRUZ: São Sebastião, Felipe Cardoso 27; Sepetiba, praia Sepetiba 650-A. SÃO CRISTOVÃO: Rivera, São Cristóvão 518; São Luiz, São Luiz Gonzaga 184; Ideal, Bela 43; São Jorge, Conde de Leopoldina 541. SÃO FRANCISCO XAVIER: Independência, São Francisco Xavier 665. TIJUCA: Santa Lúcia, Desembargador Isidro 7-A; Esmeralda, Conde de Bonfim 819; Boa Vista, Boa Vista 105. TODOS OS SANTOS: Nossa Senhora Conceição, José Bonifácio 638. VILA ISABEL: Montanha, 28 de Setembro 326; Nova Portuense, Maxwell 398-A; Jardim, Visc. Santa Isabel 4; São Lourenço, Hipólito da Costa 37-A; VICENTE CARVALHO: Meriti, Av. Meriti 1.527-A.

ZONA SUL — BOTAFOGO: Standard, Senador Vergueiro 200-B; Silva, São João Batista 14; França, Passagem 141; Previdente, Voluntários da Pátria 152; São Luiz, Real Grandeza 196-A; Moderna, Real Grandeza 451. CATETE: Central: Catete 287. COPACABANA: Farm. Copacabana, Av. Copacabana 556; Nossa Senhora de Lourdes, Av. Copacabana 911-A; Cruzeiro, Av. Copacabana 1212; Barbosa, Francisco Sá 18-A; Moderna, Bulhões de Carvalho 109; Atlântica, Av. Princêsa Isabel 60; Siqueira, rua Siqueira Campos 240-A; Nossa Senhora da Glória, Av. Copacabana 95; São Tomé, Barata Ribeiro 698-C. GAVEA: São Geraldo, Jardim Botânico 720. IPANEMA: Royal, Montenegro 129-D; Esperança, Visc. Pirajá 616. LARANJEIRAS: Lourdes, Cosme Velho 448; Paissandu, rua Paissandu 104-A. LEBLON: Farm. Leblon, Av. Ataulfo de Paiva 1113.

EXPORTAÇÃO DE TRIGO AUSTRALIANO

As exportações combinadas de trigo e farinha, da Austrália, entre julho de 1955 e junho do ano em curso, se calculam em 100 milhões de "bushels" (um "bushel" corresponde a 27,18 quilos), contra 93 milhões de "bushels" no período correspondente do ano passado. U.P.

OPORTUNIDADE PARA A COLOCAÇÃO DOS ESTOQUES DE CAFÉS BAIXOS

O sr. Rafael Sales Sampaio, em reunião da Sociedade Rural Brasileira, declarou que "nunca tivemos a nosso favor melhores oportunidades do que as presentes para o escoamento do nosso estoque de cafés baixos". A diminuta safra corrente, a melhoria da situação estatística do café, a procura acentuada e crescente por parte da industrialização e a grande alta dos preços em ouro dos cafés de estilo consubstanciariam, na sua opinião, tais oportunidades. E acrescentou: Se não tivermos o necessário discernimento comercial para aproveitar tão feliz oportunidade, adotando em tempo uma política adequada de maior agressividade nas ofertas dêsses nossos cafés inferiores, argumentou, a preços de concorrência, poderemos assegurar que nunca mais reconstituiremos a antiga preferência para êsse produto. Caso contrário, continuaremos a ceder terreno para os concorrentes africanos e outros e a reter ruinosamente uma mercadoria de difícil comercialização. Acreditamos que os detentores obrigatórios ou não dêsses estoques de cafés inferiores não interpretem erròneamente esta política mais arrojada, porém certa, de concorrência de preços como insinuação baixista prejudicial.

Salientou ainda o sr. Rafael Sales Sampaio que o Instituto Brasileiro do Café deverá promover ainda em tempo um critério mais favorável e adequado, por ocasião da fixação dos preços mínimos de exportação dêsses cafés para permitir que os mesmos vençam na concorrência.

O sr. Renato da Costa Lima, manifestando-se sôbre a matéria, como que, na qualidade de membro da Junta Administrativa do I. B. C., apresentara uma indicação, já aprovada, para que o I. B. C. enviasse aos Estados Unidos técnicos especialistas em química para estudar o aproveitamento dêsses cafés baixos na industrialização. O objetivo é transformar tais cafés em matéria-prima de produtos farmacêuticos e outros, deixando de ser bebida, permitindo assim o escoamento do estoque em poder do govêrno, de forma prática e econômicamente favorável. Sugeriu o sr. Renato da Costa Lima que a Rural, por sua vez, examine a idéia e se manifeste junto ao govêrno pela sua execução. Asp.

Falências & Concordatas

FALÊNCIA REQUERIDA — CIA. SEGURADORA DOS PROPRIETÁRIOS DO BRASIL — No Juízo da 7.ª Vara Cível, Alaercia Servolo da Silva e espôso, dizendo-se credores de Cr$ 50.000,00, requereram decretação da falência da firma supra, estabelecida à Av. Rio Branco, 20, sala 312.

DESPACHOS EM FALÊNCIAS E CONCORDATAS — VIÚVA JOAQUIM TEIXEIRA DA SILVA JÚNIOR & FILHO LTDA. — O Juiz da 3.ª Vara Cível mandou ouvir o síndico, novamente, sôbre o pedido de fls. 113. Nos autos de impugnação de crédito ordenou a inclusão do crédito do Banco de Crédito Real de Minas Gerais por Cr$ 200.000,00, como quirografário.

F. R. MOREIRA & CIA. — O Juiz da 7.ª Vara Cível mandou incluir o crédito de Banco Holandês Unidos S/A. por Cr$ 28.899,70, no passivo desta falência.

J. C. ESTEVES — O Juiz da 16.ª Vara Cível mandou dar vista dos autos desta concordata ao dr. Curador das Massas.

EDSON MIRANDA GUIMARÃES — O Juiz da 16.ª Vara Cível mandou juntar o mandado a que se refere a certidão de fls. 108 verso.

AÇÕES EXECUTIVAS PROPOSTAS — AUTOR — Banco da Prefeitura do Distrito Federal — Réu — Carlos Marciano de Medeiros e espôsa — Cr$ 3.000.000,00.

AUTOR — Eduardo Pereira de Carvalho — Réu — Raimundo Jezler Favila — Cr$ 220.000,00.

AUTOR — Dirceu de Oliveira — Réu — Irmãos Lourenço Ferreira & Cia. Ltda. — Cr$ 60.000,00.

AUTOR — Waldemar Rodrigues de Souza — Réu — Construtora Itaoca Ltda. — Cr$ 74.124,70.

EDITAL DE CONVOCAÇÃO

Condomínio do Edifício Paraizo (Em construção) Rua Paula Freitas, 29/31 - Copacabana

Ficam convocados, pelo presente edital, os condominos do edifício Paraizo, em construção, sito à rua Paula Freitas, 29/31, nesta cidade, para reunidos em assembléia, deliberarem sôbre a eleição de uma comissão para administração do condomínio até a assinatura de escritura de convenção e eleição do Sindico, e outros assuntos de interesse geral.

A reunião realizar-se-á no dia 9 (nove) de agosto de 956, às 17 (dessessete) horas, no auditório do edifício do Instituto dos Comerciários, à rua México, 128 — 10º andar.

Se não houver número para a primeira convocação, fica desde já, convocada a segunda reunião para as 17,30 horas, no mesmo dia e local, com qualquer número.

OS CONDOMINOS

8999

MINISTÉRIO DA AERONÁUTICA

Diretoria de Engenharia

A Diretoria de Engenharia do Ministério da Aeronáutica comunica aos interessados que serão abertas concorrências para a execução das obras abaixo discriminadas, em sua sede, à Avenida Marechal Câmara n. 233, 5.º andar, nesta Capital:

Dia 22-8-56, às 15 horas: — Execução das obras de construção do pavilhão de sanitários e vestiários, tipo B, para o Parque Especializado Central de Viaturas e Maquinarias de Manguinhos — Distrito Federal.

Dia 22-8-56, às 15 horas: — Construção do pôsto Médico, tipo B, para o Parque Especializado Central de Viaturas e Maquinarias de Manguinhos — Distrito Federal.

Dia 24-8-56, às 15 horas: — Conclusão das obras da Estação de Passageiros, tipo N, do Aeroporto de São Luiz — Estado do Maranhão.

Outrossim, informa que, para esclarecimentos técnicos e administrativos, deverão os interessados se dirigir pessoalmente à Diretoria, com antecedência de 10 dias, no mínimo, da data da abertura das propostas.

Chama, entretanto, especial atenção, já nesta oportunidade, para a cláusula de capacidade técnica, que estipula:

"A apresentação de prova de execução de obras similares, de valor igual ou superior ao da obra em aprêço".

Rio de Janeiro, 31 de julho de 1956.

Brig. do Ar — JOELMIR CAMPOS DE ARARIPE MACEDO

Diretor Geral de Engenharia

30023

COMPLETO SERVIÇO BANCÁRIO

AGÊNCIAS:
CATETE — R. do Catete, 271
COPACABANA — Av. N. S. Copacabana, 484
ENGENHO NOVO — R. 24 de Maio, 993
ESTÁCIO — R. Machado Coelho, 174
PENHA — Estr. Braz de Pina, 425-A
MADUREIRA — R. Maria Freitas, 136
PILARES — Av. João Ribeiro, 3
TREZE DE MAIO — Av. 13 de Maio, 41

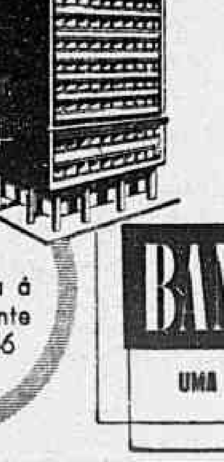

MATRIZ sede própria à Av. Presidente Vargas, 446

41 ANOS BD de existência
Cofres de Aluguel - Cheques pagáveis em qualquer agência. Descontos. Cauções. Cobranças.
As melhores taxas de depósitos
Todos os bairros do Rio, servidos por suas Agências, em ligação com todas as praças do país.
Além do recebimento de depósitos, qualquer das filiais do Banco Delamare está apta a efetuar todas as operações bancárias.
ABERTO DAS 9 ÀS 18 HORAS
BANCO DELAMARE S.A.
UMA DAS MAIS ANTIGAS ORGANIZAÇÕES BANCÁRIAS

ALIANÇA DA BAHIA CAPITALIZAÇÃO S.A.
COMPANHIA BRASILEIRA PARA INCENTIVAR O DESENVOLVIMENTO DA ECONOMIA
CAPITAL REALIZADO CR$ 2.000.000,00
SEDE SOCIAL: RUA GUINDASTE DOS PADRES, 8 - SALVADOR - BAHIA
AGÊNCIA GERAL: AV. PRESIDENTE VARGAS ... — RIO DE JANEIRO

RESULTADO DO SORTEIO DE AMORTIZAÇÃO REALIZADO EM 31 DE JULHO DE 1956

	Plano A	Planos B e C		
CAPITAL DUPLO	14445	H	D	F
SEGUNDO	01206	O	T	H
TERCEIRO	01473	R	D	R
QUARTO	04792	P	J	X
QUINTO	03265	K	J	O
SEXTO	.....	T	H	Y

As listas que reproduzem o resultado do sorteio e trazem a relação dos contemplados são distribuidas a todos os nossos Agentes: solicite o seu exemplar.

AGÊNCIA GERAL: ED. "ALBACAP" — TEL.: 52-2108.

"O Melhor Título dentro do Melhor Plano pela Melhor Sociedade de Capitalização"

Edifício "Silveira Martins"

ADMINISTRAÇÃO PREDIAL CIVIA

Pelo presente edital são convidados todos os proprietários de apartamentos do Edifício "Silveira Martins", sito à Rua Silveira Martins n. 157, a comparecerem à Assembléia Geral Extraordinária, a se realizar na sede da Imobiliária Civia S. A., à Travessa do Ouvidor n. 17 - 2.º andar, no dia 10 de agôsto de 1956, sexta-feira, às 17 horas, em primeira convocação, e, às 17,30 horas, em segunda convocação, qualquer que seja o número de proprietários presentes, para deliberar sôbre os seguintes assuntos: a) Situação dos elevadores; b) Assuntos de interêsse geral.

Os srs. procuradores ou representantes dos proprietários deverão apresentar as respectivas procurações ou documentos de representação.

Ficam avisados todos os proprietários e seus representantes de que não poderão participar das deliberações aquêles que não tiverem pago suas cotas vencidas.

Pelo Cond. do Edf.º "Silveira Martins"
IMOBILIÁRIA CIVIA S/A.
Seção de Condomínios

EDIFÍCIO "RIO VENEZA"

ADMINISTRAÇÃO PREDIAL CIVIA

Pelo presente edital são convidados todos os proprietários de apartamentos do Edifício "Rio Veneza", sito à Av. Epitácio Pessoa n. 738, a comparecerem à Assembléia Geral Extraordinária, a se realizar na sede da Imobiliária Civia S. A., à Travessa do Ouvidor n. 17 - 2.º andar, no dia 13 de mês de agôsto de 1956, segunda-feira, às 9,30 horas, em primeira convocação, e, às 10 horas, em segunda convocação, qualquer que seja o número de proprietários presentes, para deliberar sôbre os seguintes assuntos: a) — exame e aprovação das contas do período de 1-10-1955 a 30-6-1956; b) — assuntos de interêsse geral.

Os srs. procuradores ou representantes dos proprietários deverão apresentar as respectivas procurações ou documentos de representação.

Ficam avisados todos os proprietários e seus representantes de que não poderão participar das deliberações aquêles que não tiverem pago suas quotas vencidas.

Pelo Cond. do Edifício "Rio Veneza"
IMOBILIÁRIA CIVIA S/A.
Seção de Condomínios

VIDA COMERCIAL

I) Câmbio no Brasil

Ontem, êsse mercado funcionou calmo, tendo o Banco do Brasil oficializado as seguintes taxas:

	Vend.	Comp.
Libra	52,6060	51,4080
Dólar	18,82	18,36
Franco suíço	4,4260	4,2834
Franco belga	0,3791	0,3639
Lira	0,0302	0,0294
Peso uruguaio	4,5295	4,3714
Peso argentino	N/c.	N/c.
Franco francês	0,0538	0,0525
Escudo	0,6607	0,6328
Peso boliviano	0,3137	—
Florim	4,9561	4,8350
Coroa sueca	3,6402	3,5513
Coroa dinamarquesa	2,7409	2,6340
Coroa tcheco-eslovaca	2,6139	2,55
Marco	4,5138	4,4035

OURO FINO

O Banco do Brasil afixou para compra do ouro fino, 1.000/1.000, o preço de Cr$ 20,8176, por grama.

a) CAMBIO LIVRE
(Dia 31-7-956)

Cotações do dólar:
Na abertura: Compra Cr$ 73.80. Venda Cr$ 75.80.
No fechamento: Compra Cr$ 75.50. Venda Cr$ 77.50.

Cotações da libra:
Na abertura: Compra Cr$ 202.00. Venda Cr$ 208.00.
No fechamento: Compra Cr$ 206.00 a 207.00. Venda Cr$ 212.00 a 213.00.

Cotações do marco:
No fechamento: Compra Cr$ 17.20. Venda Cr$ 17.85.

Cotação da lira:
No fechamento: Compra Cr$ 0.115. Venda Cr$ 0.120.

Cotação do escudo:
No fechamento: Venda Cr$ 2.88.

MERCADO — Na abertura, indeciso; no fechamento, estável.

b) CAMARA SINDICAL
MEDIAS CAMBIAIS FIXADAS EM 28-7-956

	Cr$
MERCADO LIVRE	
América do Norte — Dólar	75,49
Alemanha — Marco	17,95
Dinamarca — Coroa	9,80
Holanda — Florim	19,90
Inglaterra — Libra	207,00
Portugal — Escudo	2,63
Suíça — Franco	17,68
MERCADO OFICIAL	
América do Norte — Dólar	18,82
França — Franco	0,0538
Inglaterra — Libra	52,46
Suécia — Coroa	3,6402
MERCADO DE MOEDAS	
América do Norte — Dólar	75,96
Inglaterra — Libra	207,00

BANCO DO BRASIL

Bonificação sôbre exportações conforme Instrução n. 131, da SUMOC:

	1ª Categoria	2ª Categoria	3ª Categoria	4ª Categoria
Dólar USA	18,70	24,70	36,64	48,64
Convênio	52,36	22,95	34,41	45,92
Libra	52,36	69,16	103,592	136,192
Suíça	4,3608	5,76	8,5444	11,3428
França	0,0491	0,0655	0,0983	0,1312
Bélgica	0,3740	0,4940	0,7328	0,9738
Suécia	3,5249	4,1390	6,5557	8,682
Dan. Kr.	2,4661	3,2924	4,9365	6,5878
Islândia	48,132	64,26	95,348	128,576
D. M.	4,4524	5,8909	8,7238	11,5309
Florim	4,9211	6,50	9,8422	12,8001
Lira	0,0299	0,0395	0,0586	0,0778

II) Câmbios Estrangeiros

a) NOVA YORK, 31.

Abertura — Nova York sôbre Londres por $ 2.7825 comp. e 2.7837 vend. Montreal telegr. por $ 1.0178 comp. e 1.0184 vend. Rio de Janeiro por Cr$ 1.31 comp. e 1.35 vend. Buenos Aires tel. por P. 3.32 comp. e 3.33 vend. Montevidéu tel. por P. 23.75 comp. e 24.00 vend. Paris por F. 0.2851 comp. e 0.2857 vend. Berna tel. por F. 23.33 comp. e 23.34 vend. Estocolmo por Kr. 19.32 comp. e 19.34 vend. Madrid, taxa média, por P. 2.36. Lisboa, tel. por Esc. 3.49 comp. e 3.50 vend. Bélgica tel. por F. 2.0025 comp. e 2.0050 vend. Amsterdam tel. por Gr. 26.10 comp. e 26.12 vend. Alemanha tel. por Mark 24.40 comp. e 24.45 vend.

b) NOVA YORK, 31.

Fechamento — Nova York sôbre Londres telegráfica por £ 2.7837 comp. e 2.7850 vend. Montreal tel. por $ 1.0178 comp. e 1.0184 vend. Rio de Janeiro por Cr$ 1.32 comp. e 1.38 vend. Buenos Aires telegr. por P. 3.27 comp. e 3.33 vend. Montevidéu tel. por P. 23.75 comp. e 24.00 vend. Paris tel. por F. 0.2851 comp. e 0.2857 vend. Berna tel. por F. 23.33 comp. e 23.34 vend. Estocolmo por Kr. 19.32 comp. e 19.34 vend. Lisboa tel. por Esc. 3.49 comp. e 3.50 vend. Bélgica tel. por P. 2.0025 comp. e 2.0050 vend. Amsterdam tel. por Gr. 26.10 comp. e 26.12 vend. Alemanha tel. por M. 24.45 comp. e 24.50 vend. Madrid, taxa média por P. 2.36.

c) LONDRES, 31.

Abertura — Londres à vista, por £ sôbre Nova York por $ 2.7831 comp. e 2,7837 vend. Canadá por $ 2.7318 comp. e 2.7331 vend. Bruxelas por F. 138.95 comp. e 139.00 vend. Copenhague por Kr. 19.3375 comp. e 19.34 vend. Paris por F. 980.00 comp. e 980.25 vend. Alemanha Ocidental por M. 11.6737 comp. e 11.6750 vend. Amsterdam por F. 10.6300 comp. e 10.6325 vend. Itália por L. 1.746 comp. e 1.747 vend. Oslo por Kr. 19.9887 comp. e 19.9912 vend. Lisboa por Escudo 80.15 comp. e 80.25 vend. Estocolmo por Kr. 14.3962 comp. e 14.3987 vend. Berna por F. 12.1725 comp. e 12.1750 vend. Montevidéu por P. 11.59 comp. e 11.84 vend. Buenos Aires por P. 86.00 comp. e 89.00 vend. Rio de Janeiro (livre), por Cr$ 199.00 comp. e 205.00 vend. Praga por Kr. 20.00 comp. e 20.25 vend. Madrid (oficial), por P. 30.66 comp. e 31.66 vend.

d) LONDRES, 31.

Fechamento — Londres, à vista, por £, sôbre: Nova York por $ 2.7825 comp. e 2.7837 vend. Canadá por $ 2.7312 comp. e 2.7325 vend. Bruxelas por F. 138.95 comp. e 139.00 vend. Copenhague por Kr. 19.3362 comp. e 19.3387 vend. Paris por F. 980.00 comp. e 980.12 vend. Alemanha Ocidental por M. 11.6737 comp. e 11.6750 vend. Amsterdam por F. 10.6312 comp. e 10.6337 vend. Itália por L. 1.746 comp. e 1.747 vend. Oslo por Kr. 19.9887 comp. e 19.9912 vend. Lisboa por Esc. 80.12 comp. e 80.25 vend. Estocolmo por Kr. 14.3912 comp. e 14.3925 vend. Berna por F. 12.1712 comp. e 12.1725 vend. Montevidéu por P. 11.59 comp. e 11.84 vend. Buenos Aires por P. 86.00 comp. e 89.00 vend. Rio de Janeiro (livre), por Cr$ 198.00 comp. e 206.00 vend. Praga por Kr. 20.00 comp. e 20.25 vend. Madrid (oficial), por P. 30.66 comp. e 31.66 vend.

e) MONTEVIDEU, 31.

Fechamento (Mercado livre para transferências e pagamento de serviços financeiais):
Sôbre Londres, à vista, por £:
Taxa de compra (P) — 11.45.
Taxa de venda (P) — 11.50.
Sôbre Nova York, à vista por 100 dólares:
Taxa de compra (P) — 416.50.
Taxa de venda (P) — 417.00.

f) BUENOS AIRES, 31.

Fechamento:
Sôbre Londres, à vista, por £:
Taxa de compra (P) — 83.21.
Taxa de venda (P) — 83.35.
Sôbre Nova York, à vista por 100 dólares:
Taxa de compra (P) — 3.015.00.
Taxa de venda (P) — 3.020.00.

g) STOCK EXCHANGE DE LONDRES

LONDRES, 31.
Plano B:
Títulos brasileiros:
Federais — Conversão, 1910, 4 % — 49.15.0. Empréstimo de 1913, 5 % — 49.10.0.
Estaduais — Distrito Federal, 5 % (nacionalizado) — 11.0.0. Rio de Janeiro, 1927, 7 % — 43.0.0. Bahia 1928, 5 % — 44.0.0.
Títulos diversos — Bank of London & South América, Ltda. — 4.15.3. São Paulo Gaz Co. Ltd. (preferenciais) — 8.10.0. Cables & Wireless Ltd., ordinárias — 0.10.1. Ocean Wilson (Holdings), ordinárias — 0.16.0. Imperial Chemical Industries, Ltd. — 2.4.0. Lloyd's Bank Ltd. ("A" Shares) — 2.10.9. Rio Flour Mills e Granaries, Ltda. — 1.12.0. São Paulo Railway Co., Ltd. (ações 10/-) — 0.4.6.
Títulos estrangeiros — Consols 2 1/2 % — 51.15.0. Emp. de Guerra Britânico, 3 1/2 %, 1927/47 — 70.2.6. Shell Transport Trading — 7.14.0. Canadian Eagle Oil — 3.2.9. Royal Dutch Petroleum — 81.12.6.

III) Bôlsa de Valores

Regulou a Bôlsa, ontem, sem maior movimento, mas, os papéis em evidência mantiveram em boas condições de estabilidade. As cotações não acusaram alteração alguma, nem para as apólices, nem para as obrigações de Guerra, ou ações de companhias, que, em sua maioria, revelaram firmeza, tudo como se vê das vendas e ofertas adiante.

a) VENDAS

		Cr$
	Apólices da União:	
61	D. Emis. pt.	730,00
5	Idem, Emp. antigos	620,00
47	Idem	692,00
836	Idem	700,00
2	Idem	710,00
92	Reajust.	735,00
25	Idem	728,00
16	Idem	740,00
	Obrigações:	
45	T. Nac. 2921	821,00
175	T. Nac. 1939	800,00
60	Guerra, de Cr$ 1.000,00	793,00
85	Idem	795,00
26	Idem, Cr$ 5.000,00	4.050,00
	Apólices estaduais:	
25	Minas, 1934, pt., 1ª série	103,00
150	Idem	104,00
5	Idem, 2ª série	100,00
26	Idem, 3ª série	103,00
14	São Paulo	104,00
100	Idem, unificadas	563,00
166	Idem, uniformizadas	775,00
	Apólices Municipais do Distrito Federal:	
55	Emp. Municipal, Lei 820	700,00
176	Dec. 1.535	165,00
721	Emp. de 1931	165,00
	Ações de Bancos:	
105	Mercantil do Rio de Janeiro, Cr$ 200,00	470,00
	Ações de companhias:	
257	Panair do Brasil, de Cr$ 200,00	320,00
100	Arno S. A., Inc. e Com. Cr$ 1.000,00, pref.	1.030,00
25	Idem	1.030,00
70	Brasileira de Roupas, pref., Cr$ 1.000,00	1.010,00
330	C. Brahma, ord., Cr$ 200,00	502,00
150	Idem	505,00
1.876	Idem, pref.	500,00
30	Manufatora de Brinquedos Estrêla, de Cr$ 1.000,00, pref.	1.220,00
500	Mesbla, Cr$ 200,00	261,00
407	Idem	252,00
86	Motorista União Comercial Importadora, Cr$ 200,00	200,00
100	Sanson Vasconcellos Comercio e Ind. de Ferro, Cr$ 1.000,00, Cr$ 1.000,00, pref.	1.000,00
5	Sid. B. Mineira, pt., Cr$ 1.000,00	1.600,00
00	Idem	1.610,00
10	Sid. Nacional, de Cr$ 200,00	210,00
	Letras [illegible]tecárias:	
100	[illegible]tura Cr$ 1.0[illegible]	640,00

[illegible]TAS

	Vend. Cr$	Comp. Cr$
Apolices da União:		
Uniformizadas, 5 %	600,00	—
Div. Emissões, nom., 5 %	—	580,00
D. Emissões, port.	—	730,00
Idem, antigas	710,00	—
Idem, cautelas	700,00	—
Reaj. Economico	740,00	730,00
Obras do Porto, 5 %	715,00	—
Obrig. do Tesouro:		
Emp. 1921, 7 %	810,00	800,00
Emp. 1939, 6 %	—	810,00
Emp. 1932, 6 %	—	935,00
Emp. 1939, 7 %	815,00	—
Emp. 1937, 6 %	750,00	—
Ferroviárias, 7 %	820,00	—
Ob. de Guerra:		
De Cr$ 5.000,00, 6 %	4.060,00	4.050,00
De Cr$ 1.000,00, 6 %	795,00	792,00
Apols. estaduais:		
Centenário de São Paulo, 5 %	342,00	340,00
Estado do Rio, Eletrificação, 8 %, 2ª série	630,00	—
Est. do Rio — Rodoviárias	330,00	320,00
Estado do Rio, 8 %, Decreto 243	650,00	—
Estado do Rio, 6 %, nom.	350,00	320,00
Est. Rio Grande do Sul, Rod., 8 %	—	890,00
Est. de Pernambuco, 5 %	—	30,00
Est. do Espírito Santo 8 %	400,00	300,00
Pref. Belo Horizonte, 7 %	380,00	—
Pref. de Niterói, Cr$ 600,00, 5 %	180,00	170,00
Prefeitura de Campos, 8 %	500,00	—
Pref. Niterói, de Cr$ 200,00, 8 %	100,00	—
Est. de São Paulo, 5 %, pt.	164,00	163,00
Estado de São Paulo, 8 %, uniformizadas	775,00	773,00
Unificadas de São Paulo, 6 %	565,00	550,00
Ferroviárias de São Paulo	—	625,00
Est. do Rio, Eletrificação, 3 %	800,00	—
Minas Gerais, 5 %, pt.	—	270,00
Minas Gerais, 1.177	525,00	495,00
Minas Gerais, 7 % (ab. e out.)	—	385,00
Binomio (Energia e Transporte)	478,00	470,00
Idem, Emp. Popular	200,00	195,00
Pref. Belo Horizonte, 7 %	400,00	380,00
E. Minas, Cr$ 200,00, 5 %, 1ª série	104,00	102,00
E. Minas, Cr$ 200,00, 5 %, 2ª série	100,00	99,00
E. Minas, Cr$ 200,00, 5 %, 3ª série	103,00	101,00
Recuperação Economica, 7 %, 2ª série	525,00	515,00
Recuperação Economica, 7 %, 2ª série	520,00	—
Recuperação Economica, 7 %, 3ª série	510,00	—
Apls. Municipais:		
Decreto 1.535, 7 %	165,00	163,00
Decreto 1.550, 7 %	—	165,00
Dec. 1.900, 7 %	—	190,00
Decreto 2.097, 7 %	—	190,00
Emp. 1917, port., 6 %	167,00	162,00
Emp. 1931, port., 6 %	—	165,00
Emp. 1914, port., 6 %	—	130,00
Emp. 1954, port., 5 % (Lei 800)	600,00	590,00
Idem, Lei 820	—	700,00
Duque de Caxias	1.021,00	1.019,00
Ações de Bancos:		
Andrade Arnaud	600,00	—
Brasil, S. A.	1.090,00	—
Boavista, S. A.	—	1.800,00
Comercio, nom.	365,00	—
Idem, port.	350,00	—
Café, S. A.	—	200,00
Credito Mercantil	255,00	245,00
Português do Brasil, nom.	—	420,00
Idem, port.	435,00	430,00
Prefeitura do Distrito Federal	195,00	190,00
Regional	—	150,00
Ribeiro Junqueira	—	200,00
Oliveira Roxo, pref.	—	220,00
Idem, ord.	—	240,00
Mercantil do Rio de Janeiro	—	470,00
Sotto Maior	1.100,00	—
Moreira Salles	230,00	240,00
Cias. de Seguros:		
Argos	1.900,00	1.700,00
Confiança	600,00	500,00
Boavista, S. A.	1.850,00	1.750,00
Internacional	2.000,00	1.500,00
União dos Proprietarios	620,00	600,00
Previdente	8.200,00	6.000,00
Cias. de Tecidos:		
America Fabril	—	355,00
Brasil Ind.	210,00	200,00
Corcovado	320,00	310,00
Confiança	—	200,00
Petropolitana	—	330,00
Manufatora Fluminense	210,00	—
Industrial Campista	200,00	—
Progresso Industrial	500,00	460,00
Nova América	—	720,00
S. Pedro Alc.	—	180,00
Brasil Industrial	215,00	—
Cia. de Estradas de Ferro e Transportes:		
Minas de São Jerônimo, ord.	40,00	33,00
Idem, pref.	70,00	—
Aerovias Brasil	—	130,00
Panair do Brasil	320,00	310,00
Paulista, nom.	—	139,00
Idem, port.	230,00	145,00
Novunidos Navegação S. A.	1.500,00	1.000,00
Caramurú	1.800,00	—
Cias. Diversas:		
Arno S. A. Ind. e Comércio, pref.	1.060,00	1.030,00
A Exposição Modas, S. A.	1.110,00	—
Idem, ex-div.	—	1.070,00
A Sensação Modas, S. A.	1.050,00	—
Brasileira de Energia Elétrica	160,00	—
Brasileira de Meias	—	330,00
Brasileira de Roupas	1.020,00	—
Brasil Oiticica	—	225,00
Fios e Cabos Plásticos	2.500,00	2.000,00
Carb. Minas de Butiá	33,00	—
Concreto Redimix	700,00	—
Condoroil Tintas	—	1.000,00
Cobrasil	1.300,00	—
Carioca Industrial	—	130,00
Cerv. Brahma, ord.	505,00	501,00
Idem, pref.	500,00	495,00
Cerv. Bohemia	—	90,00
Cerv. Cayrú	1.000,00	—
Cimento Aratu	—	1.170,00
Cimento do Vale Paraíba	230,00	220,00
Comp. Ind. Freitas Soares	130,00	—
Cimento Paraíso	120,00	110,00
Docas de Santos, nom.	215,00	—
Idem, port.	213,00	—
Docas da Bahia	265,00	255,00
Ferro Brasileiro	600,00	550,00
Fábrica Nac. de Motores	—	130,00
Eletromar — Ind. Ele.	1.050,00	1.030,00
Mesbla, S. A.	253,00	260,00
Cavalcanti Junqueira S. A., nom.	2.500,00	—
Fôrça e Luz de Minas	140,00	133,00
Harkson — Ind. e Com. Kibon, S. A.	160,00	—
Listas Telefonicas Brasileiras	—	231,00
Lutz Ferrando	500,00	—
Lab. Moura Brasil	1.220,00	—
Lab. Silva Araujo Roussel	—	2.200,00
Lojas Americanas	2.100,00	—
Manufatora Brinquedos Estrêla	1.250,00	1.210,00
Ind. Quimicas Mangual, S. A.	1.230,00	1.200,00
Ref. Petroleo União	—	1.650,00
Mangual S. A.	1.220,00	—
Máquinas Piratininga	—	1.050,00
Ultragás, pref.	190,00	—
Sider. Mannesmann ord.	1.130,00	—
Sid. Mannesmann, Cr$ 1.000,00, pref.	1.100,00	—
Sanson Vasconcelos — Ind. de Ferro, ord.	1.020,00	1.000,00
Sid. Belgo Mineira	1.620,00	1.600,00
Idem, c. 70 %	—	1.160,00
Import. e Export. Sta. Rosa	—	1.100,00
S. A. Marvin	270,00	—
Sudeletro, ord., nom.	1.650,00	—
Sid. Nacional	—	207,00
Terras e Colonização	20,00	5,00
Parafusos Sta. Rosa	—	125,00
Pneus General, pref.	780,00	—
Pneus General, ord.	790,00	730,00
Paulista de Fôrça e Luz	160,00	152,00
Sul America Terrestre	1.750,00	—
Sul Mineira de Eletricidade, pref.	115,00	114,00
White Martins	415,00	—
Vale do Rio Doce nom.	—	730,00
Idem, port.	—	770,00
Valéria, 1ª	230,00	215,00
Valéria 2ª	234,00	214,00
Valéria 3ª	234,00	215,00
Frema — Empreendimentos Rurais	—	1.000,00
Debêntures:		
C. Brahma	—	4.500,00
Docas de Santos	181,00	180,00
F. L. Nordeste do Brasil	700,00	—
Hotéis Palace	—	800,00
Bco. Hip. Lar Brasileiro, de Cr$ 200,00, (2ª série)	158,00	154,00
Idem, 1ª	200,00	—
Bco. Hip. Lar Brasileiro, Cr$ 1.000,00, 3ª série	790,00	—
Sul Mineira de Eletricidade	—	120,00
Letras hipotecárias:		
Brasil, S. A.	720,00	—
Banco Prefeitura do Distrito Federal, 7 %	650,00	640,00

IV) Mercadorias

c) ALGODÃO

O mercado de algodão em rama regulou, ontem, estável e com os preços inalterados. Entradas 1.554 fardos, sendo 1.078 da Cabedelo e 475 do Rio Grande do Norte. Saídas 600. Existência 38.776 fardos.

COTAÇÕES POR 10 QUILOS
Condições do Mercado
Em cruzeiros

Fibra longa	
Seridó, tipo 3	465,00 a 470,00
Seridó, tipo 4	460,00 a 465,00
Fibra média	
Sertões, tipo [illegible]	430,00 a 435,00
Sertões, tipo 5	395,00 a 405,00
Ceará, tipo [illegible]	415,00 a 420,00
Ceará, tipo 5	380,00 a 390,00
Fibra curta	
Ceará, tipo 5	385,00 a 390,00
Matas, tipo [illegible]	35[illegible],00 a 380,00
Matas, tipo 3	385,00 a 390,00
Paulista, tipo 2	420,00 a 425,00

ALGODÃO A TÊRMO
Por 1 Quilo
SÃO PAULO, 31.

MESES	Abert.	Fech.
Agôsto, 1956	N/c.	N/c.
Outubro, 1956	36,45	36,40
Dezembro, 1956	36,35	Nác.
Março, 1957	40,00	N/c.
Maio, 1957	38,75	30,60
Julho, 1957	33,50	N/c.

Cotações do disponível:

Tipo 4	37,67
Tipo 5	36,20
Tipo 6	32,33

VENDAS — Abertura: não houve; no fechamento, 40.000 quilos.
Posição — Na abertura estável; no fechamento: calma.

EM PERNAMBUCO
RECIFE, 31.
Mercado — Estável.
COTAÇÕES — POR 60 QUILOS — Cristais, Cr$ 510,00 e demerara, Cr$ 570,00.

Entradas — Ontem: 488; desde 1º de setembro, 288.649.
Exportação: 769.
Existência: 7.051.
Consumo: 700.

NOVA YORK, 31.

	Abert.	Int.	Fech.
Outubro, 1956	32,37	32,40	32,46
Dezembro, 1956	32,53	32,59	32,62
Março, 1956	32,52	32,58	32,63
Maio, 1956	32,36	32,40	32,47
Julho, 1957	31,67	31,74	31,83
Outubro, 1957	30,88	30,88	31,02
Am. Sp. Midles	—	—	33,45

NA ABERTURA — Mercado estável, com alta de 2 a 11 pontos.
NA INTERMEDIARIA — Mercado estável, com alta de 8 a 12 pontos.
NO FECHAMENTO — Mercado estável, com alta de 11 a 26 pontos.

b) CACAU

NOVA YORK, 31.

MESES	Abert.	Fech.
Setembro, 1956	25,45	25,23
Dezembro, 1956	27,05	26,85
Março, 1957	27,60	27,50
Maio, 1957	27,75	27,75
Julho, 1957	28,00	28,02

VENDAS — Na abertura, nada; no fechamento 232 contratos.

NA ABERTURA — Mercado estável, com alta de 5 a 23 pontos parcial.
NO FECHAMENTO — Mercado apenas estável, com baixa parcial de 2 a 7 pontos.

c) TRIGO

CHICAGO, 31.

	Fechamento Hoje	Ant.
Preços p/ bushel:		
Setembro	2.16.50	2.16.75
Dezembro	2.21,25	2.21,12

d) CAFÉ

O mercado de café disponível funcionou ontem, fraco e acusou baixa nas cotações. O tipo 7, foi cotado à base de Cr$ 316,00 por 10 quilos e durante os trabalhos venderam-se 2.426 sacas. Entradas 25.771. Embarques 6.526. Existência 424.381. Café despachado para embarques 51.018 sacas.

COTAÇÕES POR 10 QUILOS — Incluindo as sacarias:

Tipo 2	Cr$ 376,00
Tipo 3	Cr$ 364,00
Tipo 4	Cr$ 352,00
Tipo 5	Cr$ 340,00
Tipo 6	Cr$ 328,00
Tipo 7	Cr$ 316,00
Tipo 8	Cr$ 304,00

PAUTA — Preço — Estado de Minas Gerais:
Tipo comum ... Cr$ 31,30
Tipo fino ... Cr$ 46,35
Estado do Rio:
Tipo comum ... Cr$ 32,00

CAFÉ A TÊRMO
Contrato A

Na abertura não funcionou por falta de número legal de corretores.
No fechamento:

MESES	Vend.	Comp.
Agôsto, 1956	S/v.	S/c.
Setembro, 1956	S/v.	325,00
Outubro, 1956	S/v.	325,00
Novembro, 1956	S/v.	326,00
Dezembro, 1956	S/v.	327,00
Janeiro, 1957	S/v.	328,00

VENDAS — Não houve.
Posição: Calma.

DISPONIVEL
SANTOS, 31.

Tipo 4, por 10 quilos — Estilo Santos, Cr$	463,50
Tipo 4, por 10 quilos — Estilo Santos riado, Cr$	425,00
Tipo 4, por 10 quilos — Sem descrição, Cr$	387,50
Posição — Estável.	
Entradas	22.947
Embarques	32.535
Existência	2.252.748

Saíram 21.946 sacas, sendo 21.906 para os Estados Unidos e 40 para cabotagem.

TÊRMO
Contrato B

MESES	Abert.	Fech.
Agôsto, 1956	381,00	381,50
Setembro, 1956	381,00	381,90
Dezembro, 1956	381,50	381,50
Janeiro, 1957	381,00	381,50
Março, 1957	381,00	381,00
Maio, 1957	381,50	381,00
Julho, 1957	381,50	381,30

Posição — Na abertura: paralisada; no fechamento: paralisada.

Contrato C

MESES	Abert.	Fech.
Agôsto, 1956	481,50	481,50
Setembro, 1956	489,00	481,90
Dezembro, 1956	491,50	491,30
Janeiro, 1957	493,90	493,90
Março, 1957	497,00	497,00
Maio, 1957	497,50	497,30
Julho, 1957	497,50	497,50

VENDAS — Na abertura: nada; no fechamento, nada.
Posição — Na abertura: estável; no fechamento: calma.

NOVA YORK, 31.

	Abert.	Fech.
Setembro, 1956	57,85	57,73
Dezembro, 1956	56,75	56,72
Março, 1957	55,25	55,01
Maio, 1957	54,00	54,00
Julho, 1957	53,20	53,25

VENDAS — Na abertura, 500 sacas; no fechamento 12.750 sacas.
NA ABERTURA — Mercado apenas estável, com baixa de 5 a 20 pontos. 23 pontos.
NO FECHAMENTO — Mercado apenas estável, com baixa de 10 a 24 pontos.

e) AÇUCAR

Estêve, o mercado dêste produto ontem, calmo, e com os preços inalterados. Entradas 5.166 sacos do Estado do Rio. Saídas 10.000. Existência 83.060 sacos.

COTAÇÕES POR 60 QUILOS

Branco cristal	Cr$ 435,00
Cristal, amarelo	Cr$ 390,00
Mascavinho	Cr$ 330,00

EM PERNAMBUCO
RECIFE, 31.
Mercado — Estável.
PREÇO POR 60 QUILOS — Usina de primeira, não cotado — Usina de segunda, não cotado — Demerara, Cr$ 380,00 — Cristal Cr$ 402,00
Entradas — Ontem: nada; desde 1º de setembro: 8.999.462.
Exportação: 18.000.
Existência: 811.871.
Consumo: 2.000.

MALAS PARA AVIÃO

Comprem diretamente da FABRICA GUANABARA, que é a que mais barato vende. Malas de porão e camarotes, maletas, pastas, sacos de viagem, cadeira de viagem, etc. Consertam-se e reformam-se. Rua do Lavradio, 131, esquina da Rua dos Arcos — Telefones: 42-3854 e 42-3168. 19981

O LAVRADOR DE ALGODÃO e as condições de trabalho

SÃO PAULO, 30 — Ao discorrer durante a última reunião da FARESP, o sr. Geraldo Martins de Azevedo, grande fazendeiro em Tipã e diretor do Departamento de Cotonicultura, afirmou não querer acreditar que os agricultores atendam a apelos no sentido de diminuir a produção.

Exemplificando com a cultura algodoeira, diz que as terras já estão sendo preparadas, pois o cotonicultor, ganhando ou perdendo, não abandona a produção. Acresce que o arrendatário de algodão não pode dedicar-se a outra atividade.

Ouvido mais tarde pela reportagem, acrescentou que o arrendatário é sempre o grande sacrificado. Salienta que não se pode desconhecer "a exploração do homem pelo homem existente também no campo". O govêrno está informado dessa situação. Por isso, deve-se ir ao interior esclarecer fazendeiros, sitiantes e arrendatários no tocante ao indiferentismo das autoridades. As resoluções do Congresso de Assis sôbre o problema do arrendamento e questões correlatas devem ser postas em prática imediatamente.

As soluções compreendem aspectos tais como o de financiamento técnico, arrendamento, beneficiamento por conta do próprio agricultor e preço mínimo em tempo hábil. As medidas protelatórias adotadas pelo Banco do Brasil, relativamente ao financiamento, adiam a solução definitiva.

Os donos das terras exigem de 25 a 40% da produção. As despesas de preparo da terra, inseticidas, colheitas, carretos, inclusive da parte atribuída ao proprietário rural, correm por conta do arrendatário. Na quase totalidade dos casos o fazendeiro entra apenas com a terra.

O sr. Geraldo Martins de Azevedo preconiza como base de arrendamento 10% em produção até 100 arrobas por alqueire; 11%, de 100 a 110 arrobas por alqueire, e assim sucessivamente até 300 arrobas. Nas culturas de 300 ou mais arrobas e percentagem de 30% permaneceria fixa. No seu entender, o sistema estimularia o dono das terras a aprestar assistência ao arrendatário, tendo em vista maiores lucros.

Por proposta do sr. Luiz Vicente Figueira de Melo, deliberou a diretoria da FARESP enviar incisivo telegrama ao presidente da República, com cópias aos ministros e ao titular da COFAP. O governador do Estado será cientificado dos seus têrmos. Asp.

RELAÇÃO DAS DISPONIBILIDADES PARA LEILÃO NOS DIAS 6, 7, 8 E 9 DE AGÔSTO DE 1956

MOEDAS E PRAZOS	Quantidade	1ª Categoria	2ª Categoria	3ª Categoria	4ª Categoria	5ª Categoria
Dia 6:						
US$ Iugoslávia — Pronto	94.000	18.000	41.000	32.000	2.000	1.000
US$ Polônia — Pronto	91.000	23.000	35.000	31.000	1.000	1.000
US$ Uruguai — Pronto	91.000	13.000	17.000	52.000	8.000	1.000
US$ ACL — Pronto	681.000	272.000	257.000	130.000	15.000	7.000
Swed. Kr. — Pronto	1.075.000	185.000	565.000	285.000	30.000	10.000
Dia 7:						
US$ Argentina — Pronto	116.000	3.000	6.000	89.000	12.000	6.000
US$ Bolívia — Pronto	50.000	25.000	25.000	—	—	—
US$ Turquia — Pronto	63.000	7.000	36.000	14.000	5.000	1.000
US$ — 120 dias	873.000	436.000	305.000	108.000	14.000	10.000
Dia 8:						
US$ Chile — Pronto	59.000	16.000	36.000	5.000	1.000	1.000
US$ Israel — Pronto	47.000	17.000	14.000	13.000	2.000	2.000
US$ Japão — Pronto	256.000	119.000	101.000	57.000	6.000	3.000
US$ Noruega — Pronto	119.000	6.000	96.000	13.000	3.000	1.000
Fr. Fr. — Pronto	35.350.000	16.100.000	8.400.000	9.100.000	1.400.000	350.000
Dia 9:						
US$ Espanha — Pronto	240.000	25.000	81.000	110.000	18.000	5.000
US$ Finlândia — Pronto	145.000	6.000	115.000	20.000	2.000	2.000
US$ Tcheco-Eslováquia — Pronto	91.000	32.000	17.000	35.000	5.000	2.000
US$ Hungria — Pronto	151.000	35.000	30.000	75.000	8.000	3.000
Dan. Kr. — Pronto	1.253.000	343.000	469.000	413.000	14.000	14.000
£ s/ Islândia — Pronto	30.000	—	30.000	—	—	—

Banco Noroeste do Estado de São Paulo S. A.

Rua Alvares Penteado, 216 — Fundado em 1923 — Caixa Postal, 8119

CAPITAL E RESERVA .... Cr$ 208.000.000,00

Endereço Telegráfico: "ORBE"

SÃO PAULO

FILIAL DO RIO DE JANEIRO: R. PRIMEIRO DE MARÇO, 37

BALANÇO EM 30 DE JUNHO DE 1956

Compreendendo as operações da Matriz e Filiais de:

Agudos, Andirá, Andradina, Apucarana, Araçatuba, Arapongas, Assaí, Astorga, Bandeirantes, Bauru, Bela Vista do Paraíso, Birigui, Cambé, Campinas, Catanduva, Cedral, Cornélio Procópio, CURITIBA, Garça, Getulina, Guararapes, Ibiporã, Jaguapitã, Jandaia do Sul, Jundiaí, Lins, Londrina, Mandaguari, Marialva, Marília, Maringá, Mirandópolis, Mirassol, Monte Aprazível, Neves Paulista, Osvaldo Cruz, Paranaguá, Paranavaí, Paula Sousa (Urbana), Penápolis, Pirajuí, Promissão, Rolândia, Rudge Ramos, Santo André, Santo Antônio da Platina, Santos, São Bernardo do Campo, São Caetano do Sul, São José do Rio Prêto, Sertanópolis, Sete de Abril (Urbasa), Sorocaba, Tupã, Urupês, Valparaíso

ATIVO

	Cr$	Cr$	Cr$
A — DISPONÍVEL			
CAIXA			
Em moeda corrente	149.187.451,10		
Em depósito no Banco do Brasil S.A.	206.249.911,20		
Em depósito à ordem da Sup. da Moeda e do Crédito	62.928.993,80		
Em outras espécies	40.956.770,40	459.323.126,50	
B — REALIZÁVEL			
Letras do Tesouro Nacional	—,—		
Empréstimos em C/Correntes	368.498.933,80		
Empréstimos Hipotecários	32.202,60		
Títulos Descontados	1.285.250.404,90		
Agências no País	660.622.068,20		
Correspondentes no País	19.520.694,10		
Correspondentes no exterior	7.025.895,50		
Em depósito à ordem da Sup. da Moeda e do Crédito ref. ao Decreto 24.038	16.950.836,20		
Outros créditos	40.020.158,60	2.427.940.894,00	
Imóveis		10.786.645,40	
Títulos e Valores Mobiliários:			
Apólices e Obrigações Federais, inclusive as do valor nominal de Cr$ 15.375.500,00 dep. no Banco do Brasil S. A. à ordem da Sup. da Moeda e do Crédito	13.599.284,70		
Apólices Estaduais	3.943.620,00		
Ações e Debêntures	28.157.100,00	45.700.004,70	2.484.427.514,10
C — IMOBILIZADO			
Edifícios de uso do Banco	57.997.712,70		
Móveis e Utensílios	15.352.230,70		
Material de expediente	7.047.267,00		
Instalações	3.307.512,40		83.704.722,80
D — RESULTADOS PENDENTES			
Juros e Descontos	—,—		
Impostos	—,—		
Despesas gerais e outras contas	—,—		—,—
E — CONTAS DE COMPENSAÇÃO			
Valores em garantia		610.100.337,20	
Valores em custódia		190.015.548,00	
Títulos a receber c/alheia		1.113.818.859,10	
Outras contas		15.975.500,00	1.939.979.304,30
			4.967.434.697,70

PASSIVO

	Cr$	Cr$	Cr$
F — NÃO EXIGÍVEL			
Capital	120.000.000,00		
Aumento de Capital	—,—	120.000.000,00	
Fundo de reserva		88.000.000,00	
Fundo de previsão		—,—	
Outras reservas		—,—	208.000.000,00
G — EXIGÍVEL			
DEPÓSITOS			
A vista e a curto prazo:			
de Poderes Públicos	20.636.669,30		
de Autarquias	2.179.619,50		
em C/C sem limite	917.801.943,90		
em C/C limitadas	344.371.970,40		
em C/C populares	379.390.127,70		
em C/C sem juros	42.830.821,10		
em C/C de aviso	99.376.543,90		
Outros depósitos	24.464.761,90	1.830.761.477,70	
A prazo:			
de Poderes Públicos	—,—		
de Autarquias	—,—		
De diversos:			
a prazo fixo	179.615.402,20		
de aviso prévio	15.445.203,60		
Outros depósitos	—,—	195.060.605,80	
		2.025.822.083,50	
Outras Responsabilidades:			
Obrigações diversas	—,—		
Agências no País	585.684.480,50		
Correspondentes no País	42.528.109,50		
Correspondentes no exterior	400.203,60		
Ordens de pagamentos e outros créditos	116.157.202,50		
Depósitos referentes à cob. Ext. (Decreto 24.038)	16.950.836,20		
Dividendos a pagar	7.262.352,00	768.983.271,30	2.794.805.354,80
H — RESULTADOS PENDENTES			
Contas de resultado			24.650.038,60
I — CONTAS DE COMPENSAÇÃO			
Depositantes de valores em garantia e custódia		809.184.945,20	
Depositantes de títulos em cobrança:			
no País	1.096.051.240,70		
do Exterior	17.767.618,40	1.113.818.859,10	
Outras contas		16.975.500,00	1.939.979.304,30
			4.967.434.697,70

São Paulo, 5 de Julho de 1956. — Mario W. Simonsen — Presidente. Percy Charles Murray — Vice-Presidente. Jorge W. Simonsen — Superintendente. Léo W. Cochrane, José Alves Teixeira Nogueira, Antônio Rocha Mattos Filho — Diretores-Gerentes. Amilar R. Alves — G. Liv. — C.R.C. — Sp. 8012.

DEMONSTRAÇÃO DA CONTA DE "LUCROS E PERDAS" EM 30 DE JUNHO DE 1956

DÉBITO

	Cr$	Cr$
Despesas Gerais		
Honorários da Diretoria e Conselho Fiscal	724.800,00	
Ordenados do Pessoal	29.404.612,40	
Contribuição ao Inst. Apos. e Pensões dos [illegible]	1.676.625,10	
Contribuição à Legião Brasileira de Assistência	24.999,10	
Despesas Diversas	15.419.328,10	47.249.464,70
Gastos de Material		4.081.626,70
Impostos		4.352.568,80
Despesas de Juros		37.723.778,00
Outras Contas		841.568,00
Amortizações do Ativo:		
Abatimento nas contas de Instalações e de Móveis e Utensílios		1.533.251,50
Perdas Diversas:		
Prejuízos verificados		661.746,60
Subtotal		96.754.024,30
Fundo de Reserva:		
Importância levada à crédito desta conta		18.000.000,00
Dividendo:		
9º Dividendo à razão de 12% a.a.		7.200.000,00
Percentagem da Diretoria		2.241.587,00
Gratificação aos Funcionários		3.560.690,00
Contribuição à Colônia de Férias		200.000,00
Saldo que passa para o semestre seguinte		1.537.700,60
		129.494.001,90

CRÉDITO

	Cr$	Cr$
Saldo que passou do semestre anterior		717.305,00
Receita de Juros		26.251.912,80
Descontos	98.723.028,70	
Menos os do exercício seguinte	23.112.328,00	75.610.700,70
Comissões Recebidas ou Debitadas		19.155.517,10
Rendas de Títulos e Valores Mobiliários		4.698.312,10
Lucros em Operações de Cambio		1.003.358,80
Rendas de Capitais não Empregados em Operações Sociais		391.866,60
Outras Rendas		1.603.013,30
Recuperações de Prejuízos Lançados em Lucros e Perdas		101.975,20
		129.494.001,90

São Paulo, 5 de Julho de 1956. — Mario W. Simonsen — Presidente. Percy Charles Murray — Vice-Presidente. Jorge W. Simonsen — Superintendente. Léo W. Cochrane, José Alves Teixeira Nogueira, Antônio Rocha Mattos Filho — Diretores-Gerentes. Amilar R. Alves — G. Liv. — C.R.C. — Sp. 8012. 34093

VIDA COMERCIAL

RELAÇÃO DAS DISPONIBILIDADES DE "DIVISAS"

divididas em lotes para o leilão do dia 2 de agôsto de 1956

4ª Categoria — US$ Hungr. 5.000 — Prêmio mínimo de Cr$ 40,00:

5 certificados de 1.000	5.000
Total	5.000

5ª Categoria — US$ Hungr. 2.000 — Prêmio mínimo de Cr$ 100,00:

2 certificados de 1.000	2.000
Total	2.000

MOEDA: US$ TCHECO-ESLOVAQUIA 151.000 — PRONTO

1ª Categoria — US$ Tcheco. 35.000 — Prêmio mínimo de Cr$ 25,00:

12 certificados de 1.000	12.000
12 certificados de 1.000	12.000
11 certificados de 1.000	11.000
Total	35.000

2ª Categoria — US$ Tcheco. 30.000 — Prêmio mínimo de Cr$ 30,00:

10 certificados de 1.000	10.000
10 certificados de 1.000	10.000
10 certificados de 1.000	10.000
Total	30.000

3ª Categoria — US$ Tcheco. 75.000 — Prêmio mínimo de Cr$ 35,00:

6 certificados de 5.000	30.000
11 certificados de 1.000	11.000
11 certificados de 1.000	11.000
11 certificados de 1.000	11.000
12 certificados de 1.000	12.000
	45.000
Total	75.000

4ª Categoria — US$ Tcheco. 8.000 — Prêmio mínimo de Cr$ 40,00:

8 certificados de 1.000	8.000
Total	8.000

5ª Categoria — US$ Tcheco. 3.000 — Prêmio mínimo de Cr$ 100,00:

3 certificados de 1.000	3.000
Total	3.000

MOEDA: COROAS DINAMARQUESAS 1.253.000 — PRONTO

1ª Categoria — Dan. Kr. 343.000 — Prêmio mínimo de Cr$ 3,62:

12 certificados de 7.000	84.000
12 certificados de 7.000	84.000
12 certificados de 7.000	84.000
13 certificados de 7.000	91.000
Total	343.000

2ª Categoria — Dan. Kr. 469.000 — Prêmio mínimo de Cr$ 4,35:

7 certificados de 35.000	245.000
11 certificados de 7.000	77.000
11 certificados de 7.000	77.000
10 certificados de 7.000	70.000
	224.000
Total	469.000

3ª Categoria — Dan. Kr. 413.000 — Prêmio mínimo de Cr$ 5,07:

8 certificados de 35.000	280.000
9 certificados de 7.000	63.000
10 certificados de 7.000	70.000
	133.000
Total	413.000

4ª Categoria — Dan. Kr. 14.000 — Prêmio mínimo de Cr$ 5,80:

2 certificados de 7.000	14.000
Total	14.000

5ª Categoria — Dan. Kr. 14.000 — Prêmio mínimo de Cr$ 14,48:

2 certificados de 7.000	14.000
Total	14.000

MOEDA: US$ ESPANHA 233.000 — PRONTO

1ª Categoria — US$ Esp. 25.000 — Prêmio mínimo de Cr$ 25,00:

8 certificados de 1.000	8.000
8 certificados de 1.000	8.000
9 certificados de 1.000	9.000
Total	25.000

2ª Categoria — US$ Esp. 78.000 — Prêmio mínimo de Cr$ 30,00:

7 certificados de 5.000	35.000
10 certificados de 1.000	10.000
11 certificados de 1.000	11.000
11 certificados de 1.000	11.000
11 certificados de 1.000	11.000
	43.000
Total	78.000

3ª Categoria — US$ Esp. 107.000 — Prêmio mínimo de Cr$ 35,00:

7 certificados de 5.000	35.000
7 certificados de 5.000	35.000
	70.000
7 certificados de 1.000	7.000
10 certificados de 1.000	10.000
10 certificados de 1.000	10.000
10 certificados de 1.000	10.000
	37.000
Total	107.000

4ª Categoria — US$ Esp. 18.000 — Prêmio mínimo de Cr$ 40,00:

9 certificados de 1.000	9.000
9 certificados de 1.000	9.000
Total	18.000

5ª Categoria — US$ Esp. 5.000 — Prêmio mínimo de Cr$ 100,00:

5 certificados de 1.000	5.000
Total	5.000

MOEDA: US$ FINLANDIA 145.000 — PRONTO

1ª Categoria — US$ Finl. 6.000 — Prêmio mínimo de Cr$ 25,00:

6 certificados de 1.000	6.000
Total	6.000

2ª Categoria — US$ Finl. 115.000 — Prêmio mínimo de Cr$ 30,00:

6 certificados de 5.000	30.000
6 certificados de 5.000	30.000
	60.000
11 certificados de 1.000	11.000
11 certificados de 1.000	11.000
11 certificados de 1.000	11.000
11 certificados de 1.000	11.000
11 certificados de 1.000	11.000
	55.000
Total	115.000

3ª Categoria — US$ Finl. 20.000 — Prêmio mínimo de Cr$ 35,00:

10 certificados de 1.000	10.000
10 certificados de 1.000	10.000
Total	20.000

4ª Categoria — US$ Finl. 2.000 — Prêmio mínimo de Cr$ 40,00:

2 certificados de 1.000	2.000
Total	2.000

5ª Categoria — US$ Finl. 2.000 — Prêmio mínimo de Cr$ 100,00:

2 certificados de 1.000	2.000
Total	2.000

MOEDA: US$ HUNGRIA 91.000 — PRONTO

1ª Categoria — US$ Hungr. 32.000 — Prêmio mínimo de Cr$ 25,00:

11 certificados de 1.000	11.000
11 certificados de 1.000	11.000
10 certificados de 1.000	10.000
Total	32.000

2ª Categoria — US$ Hungr. 17.000 — Prêmio mínimo de Cr$ 30,00:

9 certificados de 1.000	9.000
8 certificados de 1.000	8.000
Total	17.000

3ª Categoria — US$ Hungr. 35.000 — Prêmio mínimo de Cr$ 35,00:

12 certificados de 1.000	12.000
12 certificados de 1.000	12.000
11 certificados de 1.000	11.000
Total	35.000

ESTABELECIMENTOS BANCÁRIOS

O titular da Pasta da Fazenda, de acôrdo com os pareceres dos órgãos competentes, aprovou a reforma estatutária dos seguintes estabelecimentos bancários:

Banco do Estado do Paraná S. A.; Banco Atlântico S. A.; Banco Indústria e Comércio de Santa Catarina S. A.

O mesmo titular aprovou o aumento de capital da Casa Bancária Crédito Comercial de São Paulo S. A. para Cr$ 15.000.000,00, sua transformação em Banco, sob a denominação de Banco de Crédito Comercial de São Paulo S. A. e reestruturação dos respectivos estatutos sociais, de acôrdo com os pareceres dos órgãos competentes.

Por outro ato, o ministro da Fazenda deferiu o pedido de renovação do prazo de funcionamento dos seguintes estabelecimentos bancários:

Banco Francês e Italiano P/A América do Sul S. A.' Banco Indústria e Comércio de Santa Catarina S. A., Casa Bancária Regadas Comércio Indústria Ltda.

LIQUIDAÇÃO EXTRAJUDICIAL DO BANCO CENTRAL DE PERNAMBUCO S. A.

O ministro da Fazenda aprovou o relatório do liquidante do Banco Central de Pernambuco S. A., autorizando-o a prosseguir na liquidação extrajudicial daquele estabelecimento bancário.

DISTRIBUIDAS 50 GELADEIRAS FRIGIDAIRE EM TODO O BRASIL — Comemorando o lançamento do centésimo milésimo refrigerador produzido no Brasil, a General Motors instituiu, com o apoio dos concessionários "Frigidaire", um certame cujos prêmios constituiram 50 geladeiras para todo o Brasil. Dêsse número, dez foram sorteadas no Rio, correspondentes ao número de concessionários "Frigidaire" no Distrito Federal. O sorteio teve lugar sábado último, às 22,10 horas, sendo sorteadas as seguintes: Casa do Barbosa — Cinoé Salibian; Casa Garson — Helena da Silva Fernandes; Cássio Muniz S. A. — Lúcia Cantinho; Chadler S. A. — Raphael Perrone; Lojas Murray — Edson Rodrigues da Silva; Mesbla S. A. — Ozana Gama; Palácio da Música — Paulo Otávio Alonso Santos; Rei da Voz — Olímpia Leitão da Hora; Samuel Rodrigues — Lydia Lindo; Tonelux — Yago Pinto Lemos.

No clichê, vemos o sr. Fred H. Copess, diretor e gerente geral de Vendas da General Motors do Brasil, acompanhado de três concessionários.

NOTICIAS DO ESTADO DO RIO

Em assembléia geral realizada no último dia 28 foi eleita a nova diretoria da Companhia Petrópolis Industrial S. A.

Não tendo havido impugnação, foram aprovadas as contas do síndico que funcionou na falência da Emprêsa de Máquinas e Metais Ltda., processada na 2.ª Vara da Comarca de Campos.

H. R. NORONHA, firma estabelecida com negócio de café e bar, à Rua Visconde Sepetiba, em Niterói, vendeu o seu estabelecimento comercial ao negociante Albino José da Costa.

USINA COROPEBUS S. A. — O 14.º dividendo à razão de 9 por cento ao anos, sôbre o capital realizado, relativo ao ano social de 1955, está sendo pago na sede da Sociedade, à Rua Lourenço, 87, em Niterói.

A firma COLUCCI, proprietária de fábrica de calçados "Noel" e "Ilsa", estabelecida na comarca de Caxias, habilitou-se como credor retardatário na importância de Cr$ 69.278,00, na concordata processada no Cartório do 5.º Ofício da referida comarca.

Condomínio do Edifício ANACAPRI

Rua Dias Ferreira n.º 455

Comunico aos senhores condôminos que no dia 4 de agôsto de 1956, realizar-se-á, uma Assembléia Extraordinária, às 14 horas em primeira convocação, às 14,15 horas em segunda e às 14,30 em última convocação com qualquer número de condôminos presentes. Local Av. Rio Branco n.º 138-6.º andar. SS/605/6.

Rio, 31-7-56 — a) — JOSÉ AUGUSTO MIRANDA E SILVA, Síndico. 27992

OPORTUNIDADES COMERCIAIS: Uruguai

E. PONTONI — Calle Ibicuy 1220 — Apto. 15 — Montevidéu — Técnico especializado na fabricação de Acordeões tipo brinquedo. Tem uma patente de invenção para transformar um acordeão em piano ou órgano. Deseja entrar em contato com industriais do ramo ou financistas.

PERFUMARIA BALMORAL S. A. — Magariños Cervantes 2216 — Montevidéu — Pretendem conhecer as condições do Brasil, na indústria química para instalar-se lá.

RICARDO DEL PICCHIO — Vásquez 1580 — Apto. 3 — Montevidéu — Modelista da indústria do vestuário. Desenhista. Mantém atualmente atellier de alta costura nesta cidade. Abarca na sua atividade todo o ramo do vestuário, blusas, alfaiataria de senhoras e crianças. Pede contato com emprêsas desenvolvidas daquela indústria nos principais centros demográficos do Brasil, como São Paulo, Pôrto Alegre, etc.

SEVERINO RINALDI — Calle Evaristo Ciganda, 1236 — Apto. 5 — Montevidéu — Mecânico de material agrícola. Quer ir para o Brasil. Fará agricultura. Tem pequeno capital. Viveu na África. Produzirá trigo, algodão, oleaginosos, fibras têxteis, culturas que conhece perfeitamente. Deseja encontrar alguma terra bem situada e fértil, ou tomar contato com grupos coloniais oficiais ou particulares.

IMAR S. C. — Zabala 1372 — Esc. 46 — Montevidéu — Importação em geral. Impulsiona neste momento suas operações com o mercado brasileiro. Atuará com representações de Produtos Alimentícios finos em geral — conservas e doces da melhor qualidade.

INTERSOCO LTDA. — Av. 18 de Julio 1233 — Piso 6.º — Esc. 35 — Montevidéu. — Deseja exportar Tijolos Refratários para Fornos de Fundição, comuns e especiais de qualquer tipo e grafite para fundição.

DESEJAM REPRESENTAR:

HECTOR MARIO MENDIOROZ — (Representante) — Zabala 1542 — 2.º piso — Esc. 11 — Montevidéu — Tem interêsse em representar fabricantes e exportadores do Brasil que tenham manifestado desejos de operar com o Uruguai.

HUGO OMAR LABELLA — (Representante) — Canelones 1977 — Montevidéu — Interessado em representar fabricantes e exportadores de louça sanitária, material isolante (poroso e acústico) do Brasil.

ISAAC DUEÑAS — Representaciones — Casilla de Correo 397 — Montevidéu — Deseja representar fabricantes e exportadores de Madeiras, Algodão em rama, Matérias Primas em Geral, Tapetes, Artigos de Bazar e Menagem, Artefatos Elétricos Domésticos, Artigos de Ferragens em Geral, Materiais para a Construção, Materiais e Acessórios para Instalações Elétricas do Brasil.

MINISTÉRIO DA AERONÁUTICA

Diretoria de Engenharia

A Diretoria de Engenharia do Ministério da Aeronáutica torna público a anulação da Concorrência Administrativa n. 15/56, realizada em 15-6-56, referente à construção de um pavilhão de rancho tipo I, no Parque de Aeronáutica dos Afonsos, de acôrdo com o Art. 740 do R. G. C. P. U.

Em virtude da anulação da citada concorrência, avisa aos interessados que será realizada no próximo dia 17-8-56, às 15 horas, nova concorrência para a execução das obras em aprêço.

Outrossim, informa que, para esclarecimentos técnicos e administrativos, deverão os interessados se dirigir pessoalmente à Diretoria, com antecedência de 10 dias, no mínimo, da data da abertura das propostas.

Chama, entretanto, especial atenção, já nesta oportunidade, para a cláusula de capacidade técnica, que estipula:

"A apresentação de prova de execução de obras similares de valor igual ou superior ao da obra em aprêço".

Rio de Janeiro, 31 de julho de 1956.

Brig. do Ar — JOELMIR CAMPOS DE ARARIPE MACEDO

Diretor Geral de Engenharia

30024

Arrecadação Federal

A Recebedoria do Tesouro no Distrito Federal arrecadou:

De 2 a 30 de julho ..	1.601.531.644,30
Em 31 de julho.. ..	56.389.744,70
Total	1.657.921.389,00
Em igual período de 1955..	1.418.143.390,60
Diferença para mais no mês	239.777.998,40
Durante o ano:	
De 2 de janeiro a 31 de julho..	7.210.054.582,70
Em igual período de 1955..	5.686.287.648,60
Diferença para mais no ano	1.523.766.934,10

BANCO PROLAR

JUROS DE 3 A 7%

Aberto ininterruptamente até às 17 horas

RUA SETE, 99

83557

SEMANA DO LAVRADOR EM ALVINOPOLIS, COM AULAS E DEMONSTRAÇÕES

Promovida pela Beneficência Popular de Alvinópolis, Minas Gerais, realizar-se-á, nessa cidade, de cinco a doze de agôsto vindouro, a Décima Semana do Lavrador, que conta com a cooperação da Associação Rural e da Prefeitura local.

Da Semana constam uma Exposição de Produtos, aulas e demonstração práticas aos agricultores e criadores de tôda a região, cinema-educativo e palestra sôbre problemas de interêsse agro-pecuário-industrial.

A direção da X Semana do Lavrador de Alvinópolis dirigiu convite às autoridades do Ministério da Agricultura, para que compareçam ao certame.

PARA DESENVOLVER O COOPERATIVISMO NAS ESCOLAS AGRICOLAS

Vai ser fomnetado o cooperativismo nas escolas subordinadas à superitendência do Ensino Agrícola e Veterinário, do Ministério da Agricultura. Com êsse objetivo, a SEAV promoverá, de 1.º de setembro a 15 de outubro dêste ano, um curso destinado a preparar técnicos para a aplicação prática do cooperativismo naqueles estabelecimentos.

A organização de cooperativas de alunos e consequente desenvolvimento de uma consciência cooperativista entre os adolescente das escolas agrícolas são as finalidades dessa iniciativa da SEAV. O curso terá a cooperação do Centro Nacional de Estudos Cooperativos. Suas aulas serão frequentadas por técnicos de educação rural e de base, agrônomos, veterinários, médicos, professores e assistentes sociais, lotados na SEAV ou que servem na CBAR, mediante indicação do superintendente do Ensino Agrícola e Veterinário.

GUERRA

PARTICIPAÇÃO DO SERVIÇO GEOGRÁFICO DO EXÉRCITO NO XVIII CONGRESSO INTERNACIONAL DE GEOGRAFIA

A representação do serviço — "Casa da Juventude" — Manifestações de aprêço ao general Mendes de Morais — Pagadoria de inativos e pensionistas — Clube Militar

O Serviço Geográfico do Exército aderiu, como membro cooperador, ao XVIII Congresso Internacional Geografia, que se realizará no Rio de Janeiro no corrente mês. O general Aureliano Luiz de Farias, diretor daquele Serviço, representará, também no certame, o chefe do Estado Maior das Fôrças Armadas. O Serviço será, ainda, representado pelo ten. cel. Antônio da Silva Araújo e pelos majores Sinval Pinheiro e Sebastião da Silva Furtado.

A' Exposição Cartográfica, anexa ao Congresso, o Serviço Geográfico comparecerá com valiosos originais de cartas históricas e numerosos painéis que apresentarão, em sugestivos resumos, a evolução dos métodos e da aparelhagem, assim como a quantidade e o volume da sua produção atual. A Exposição está sendo montada na antiga estação de hidros da Panair do Brasil, na Ponta do Calabouço.

Notícias da U. C. M.

Realiza-se hoje, às 17,30 horas, na séde da U. C. M., à rua São José, 90, 22.º andar, a reunião do Diretório Central. Para essa sessão, quando, entre outros assuntos, será discutido o programa de solenidade a ser levado a efeito, por ocasião do dia de S. Maurício, o general Souza Dantas encarece o comparecimento dos oficiais católicos e capelães militares desta guarnição.

Secão especial da FEB

Solicita-se o comparecimento a êsse órgão, dos seguintes ex-combatentes, a fim de tratar de assunto de seu interêsse, relacionado com inspeção de saúde: Antônio Mart'novicz, José Dias, Temistocles Nascimento, Djalma da Silva, Geraldo Rodrigues, Sebastião Sarrea, Onair Bernardes Barreto e Jaime Maurício Pereira.

Pentatlo do Exército

Na piscina do Fluminense, realizou-se a prova de natação, a 4a. do Pentatlo, Campeonato do Exército 1956 que desde sábado está sendo disputada. O resultado da prova, em 300 metros, foi o seguinte: 1º lugar, ten. Malta - 4'41"9/10-832 pontos; 2º, ten. Lemos - 4'45"9/10 816 pontos; 3º, ten. Nilo - 4'58"7/10; 4º ten. Marseno - 5'02" - 752 pontos; 5º, ten. Teixeira 5'39"10-600 pontos; 6º, ten. Crossetti, 5'50"6/10-600 pontos; 7º, ten. Ramirez - 7'19"2/10-200 pontos. A colocação dos concorrentes após a prova do 4º dia, é a seguinte: ten. Malta do DDE - 365,7; ten. Nilo do D.D.E. 3240,5; ten. Lemos, do D.D.E. 3000,2; ten. Ramirez, da EEFE - 2676,8; ten. Crossetti, da Z.M.S. - 1757,5; ten. Teixeira, da Z.M.S. - 1646,7; e ten. Marseno, da ZMS. — 1102,0.

Com a prova de corrida a pé, na distância de 4.000 ms., a ser realizada amanhã, na Escola de Educação Física do Exército, ficará encerrado o Campeonato dessa modalidade de esporte que tem colocado o Brasil em destaque em diversos Campeonatos do mundo.

Uniforme do dia

Foi marcado o 5º uniforme para amanhã, dia 2.

No Rio o General Kruel

Nomeado recentemente comandante da ID da 1a. Divisão de Infantaria, chegou a esta Capital procedente do sul do país, onde servia, o general Amaury Kruel. Ontem, apresentou-se ao ministro da Guerra, devendo assumir a sua nova comissão dentro de poucos dias.

Polo

Em prosseguimento ao campeonato militar de Polo do Distrito Federal, realizado sob o patrocínio do DDE, realizaram-se mais dois interessantes jogos no campo do Regimento Andrade Neves, no dia 29 de julho último. A partida CPOR x ESA, foi vencida pelo CPOR pelo escore de 8x7, num jôgo emocionante resolvido nos minutos finais. Na disputa entre a EEE e a AMAN sagrou-se vencedora, a primeira pelo escore de 3 x 2.

Reunião de pais de alunos do Colégio Militar

Depois de amanhã, dia 3, reunir-se-ão os pais de alunos do Colégio Militar, na Capela daquele estabelecimento militar de ensino, a fim de deliberarem sôbre a campanha de mil sócios da Casa da Juventude, obra de assistência social e desportiva para a mocidade. Inúmeros civis e militares vêm emprestando sua adesão a êste benemérito movimento de tão elevado alcance social. Logo após esta assembléia seguir-se-á, às 18 horas, a missa com comunhão, em honra do Sagrado Coração de Jesus, por ser a primeira sexta-feira do mês.

Manifestações de aprêço ao General Mendes de Morais

Continuam as manifestações de aprêço ao general Angelo Mendes de Morais, pela vitória unânime obtida no Superior Tribunal Militar Militar que, pelos votos de seus ilustres ministros, mandou arquivar o inquérito em que aquele alto chefe militar figurava como um dos instigadores do atentado da rua Toneleros, pela ausência absoluta de causalidade na acusação feita. Numerosos camaradas, amigos e admiradores estiveram no seu gabinete de trabalho no D.T.PE., inclusive vários vereadores cariocas, bem como senadores e deputados a fim de apresentarem felicitações ao ex-prefeito da Capital da República. O general Mendes de Morais vem, também, recebendo centenas de telegramas de felicitações de personalidades civis e autoridades militares e de elementos de tôdas as camadas sociais.

Pagadoria Central de Inativos e Pensionistas

A v i s o

O Chefe da Pagadoria Central de Inativos e Pensionistas, por nosso intermédio, avisa que se encontram na Fiscalização Administrativa daquela Repartição, à disposição dos oficiais, praças, e civis abaixo, os diplomas remetidos pelo Grêmio Beneficente dos Oficiais do Exército: Generais. Virgílio Tourinho Bittencourt Filho, Manoel Ary da S. Pires, José Amado Coimbra, João de Deus Noronha Mena Barreto, Irineu Ferreira de Castro, Henrique Cunha, Giliath Ururah Florim, dr. Francisco de Carvalho Nobre Filho, Benjamin Arcoverde de Albuquerque Cavalcanti, Alfredo Nogueira Jr., Adelino Maria Lopes Casales, Alberto Zanith, Ruy Lemos Barbieri; Coroneis: Renato Augusto Monteiro da Cunha, Pindaro Santos da Fonseca, Nino Julio de Castilho Franco, Milton O'Reill de Souza, José Mendes de Freitas, Jorge Vital Cesar Cantinho, Jorge Duarte de Oliveira ,Iracy Ferreira de Castro, Foriano Salvaterra Dutra, Coaracyara Bricio do Valle Pereira, Celso da Cunha Gonçalves, Carlos dos Santos Gomes, Carlos Pereira Lima, Azaís de Freitas Duarte, Augusto Ribeiro dos Santos, Arthur da Costa Seixas, Adelino Maria Lopes Casales; Ten. Coroneis: Norman Sefton, José Claro de Abreu, Hermes dos Santos Pimentel, Antônio da Rocha Lima; Majores: Eugenio Antônio de Castro, Rubens Eduardo Lanzillotti, Renato Maia, Olavo da Silveira Marques, Nilo Raposo Paiva; Capitães: Waldemar Cabral de Vasconcelos, Raimundo Nonato de Lima, Pedro Barbosa de Carvalho, Octávio de Araújo Bastos, Lane Henington Portilho Bentes, Francisco de Assis Pinto, Edgard José Gonçalves, Cicero Senra de Oliveira, Belarmino Alves Câmara, Arthur Martins do Nascimento; Sargentos: Raymundo Rodrigues Reis Junior, Olympio de Barros e Silva; Civis: Oswaldo Gonçalves Chaves, Yolanda Miani Gomes, Maria Luiza Mariense Soares, Maria José Pereira Leal, Luiza Maurity da Silveira Bastos, Hilda Berg Lima, Edith Demaria Nogueira, Anita Praetorius Coimbra.

Clube dos subtenentes e sargentos do Exército

A diretoria do clube, avisa ao seu quadro social que fará realizar sábado, dia 4 de agôsto, uma noite dançante, animada por orquestra — horário das 22 às 2 horas da manhã. Traje passeio completo. Reserva de mesas com o 2º tesoureiro Evangelista — diàriamente das 19 às 22 horas, na sede do Clube.

Clube Militar

Departamento Recreativo — Dia 4 - sábado - noite dançante - das 22 às 2 horas. Reserva de mesas a partir de hoje às 15 horas. Preço Cr$... 80,00: dia 5, domingo - teatrinho infantil - pelo grupo "Os Infernais" - As mil e uma noites -- de José Valluzi: às 15,30 horas, no 3.º andar.

Dia 9, 5a. feira — Cinema de Adultos, às 20 horas, no 3.º andar. Filme: O Despertar do Mundo, com Victor Mature, Lon Chane e Carole Landis. Complemento: Desenho animado.

Dia 15, 4a. feira — Tarde Dançante, das 17 às 20 horas, no 5.º andar.

Dia 18, sábado — Excursão a Cubatão — Visita a Refinaria. Partida às 23 horas de 17 e regresso às 7 horas de 19 (no Rio).

Inscrições e informações no Departamento Recreativo, a partir de hoje às 15 horas.

Dia 19, domingo — Cinema Infantil — 3.º andar, às 10 horas da manhã ou 15 horas, conforme decisão das crianças no dia 5. Programa variado.

Dia 22, 4a. feira — Tarde Dançante, das 17 às 20 horas, no 5.º andar.

Dia 23, 5a. feira — Cinema de Adultos — 3.º andar, às 20 horas. Filme: Casei-me com uma Feiticeira, com Verônica Lake, Susan Hayward e Frederich March. Complemento: Instantanos Africanos, documentário.

Dia 25, sábado — Noite Dançante, das 22 às 2 horas, 3.º andar. Reserva de mesas a partir do dia 15 às 15 horas. Preço Cr$ 80,00.

Dia 26, domingo — Teatro para Adultos — 3.º andar, às 20 horas, com a comédia em 3 atos Bicho do Mato, de Luiz Iglezias. Direção de Aquilino Barreiros e arranjos cênicos de Pavane.

BOLETIM DA DIRETORIA GERAL DO PESSOAL DO EXÉRCITO

Gabinete

Q. G. do Exército, Capital Federal, 31 de julho de 1956.

Boletim Interno n.º 173

Para conhecimento desta Diretoria Geral e diretorias subordinadas e devida execução, publico o seguinte:

Apresentação de Oficiais

Cavalaria

Coronel Syseno Sarmento, da 30a. C. R., por ter vindo ao Rio em gôzo de férias realativas ao ano de 1954.

Tenente coronel Geraldo de Menezes Côrtes, da 19a. C. R., por ter vindo ao Rio em gôzo de férias ralativas ao ano de 1954.

Major Paulo Mello de Carvalho, do 13.º B. C., por regressar a 5a. R. M., dia 31 do corrente.

Capitães: Thales Weber Barbosa do Nascimento, do 2.º R. I., por ter sido desligado de adido e recolher-se a sua Unidade; Urassy de Pinho Benevides, da Es. S. A., por término de dispensa e recolher-se a sua Unidade; Antonio de Andrade Poli, do Dp. C. Arm., por ter regressado de Campo Grande, Mato Grosso, e desistir do restante do trânsito.

..1.º tenente Jair Carvalho de Abreu em férias relativas ao ano de 1954, a partir desta data.

2.ºs tenentes Hélio Coleho Carvalho, do 2.º R. I., por ter sido transferido para o 2.º R. I. e vir passar parte do trânsito no Rio; Antonio Joffre Brasil Torino, Q. A. O. da 1a. C. R., por ter regressado do Rio Grande do Sul, por conclusão de férias de 1954.

Infantaria

Majores: Jaime Costa Bica de Freitas, do Q. G. da 2a. D. C., adido a D. G. R., por seguir para Juiz de Fora, com permissão do chefe do D. G. A.; Euclides de Oliveira Figueiredo Filho, do Q. G. da 4a. R.M., por ter de regressar a Juiz de Fora; Albino Manoel da Costa, da D. G. R., por ter vindo ao Rio a serviço da D. G. R. e regressar dia 3 por via aérea.

Capitães: Milton Evaristo da Silva, Adido a D. G. P., por ter sido nomeado ajudante de ordens do gen. Estevão Tourino e passar a adido a D. G. P.; Altamar Gonçalves Senna, do 9.º R. C., por regressar a São Gabriel.

2.º tenente Roberto Machado de Oliveira Mafra, do R. Es. C., por término de férias e por ter regressado do exterior.

Artilharia

Tenentes coronéis: Paulo Carneiro Thomaz Alves, do 2.º D. I., por ter que regressar a sua Unidade; Sebastião Ferreira Chaves, da 27a. C. R., por regressar a São Luiz; Carlos de Castro Tôrres, da Dir. Remonta, por término de missão junto aos srs. presidentes da Argentina e Bolívia, quando da visita ao Brasil.

Majores: Danilo Klaes, da D. G. P. por conclusão de prorrogação de licença e ter de levar pessoa de sua família a nova inspeção de saúde; Oswaldo de Oliveira Sennh, do 1.º G. de Can. 40 A. Aé., por ter sido classificado no 1.º G. Can. 40 A. Aé. e ter de recolher-se a sua nova Unidade.

2.ºs tenentes Gerson Trindade da Silva, Q. A. O., da 5a. Cia. Leve Mnt., por vir a esta Capital com dispensa de 12 dias para desconto em férias e regressar a 10; Wilson de Almeida Sabará, Q. A. O., da 6a. D. R., da 2a. C. R., por entrar em trânsito e gozá-lo em Duque de Caxias.

Engenharia

Coronéis: Carlos Magalhães, do Q. G., da 7a. R. M., por ter sido sustado embarque de ordem do sr. ministro; Antônio Andrade Araújo, da D. G. Eng., por ter regressado de Vargem Alegre - R. J., ondé foi durante dispensa de serviço.

Tenente coronel Francisco das Chagas Melo Soares, do 1.º Grupo Eng., por regressar amanhã à sua Unidade.

Majores: Julio Murilo Ross, do 1.º Grupto. Eng., por recolher-se a sua Unidade; Américo Batista Moreno, da 9a. D. I., por ter vindo a esta Cidade, durante licença para tratamento de saúde, com permissão do gen. cmt. da 5a. R. M.

2.º tenente Almir Recker de Nobrega, do 3.º Btl. Fv., por término de férias e por regressar a Campina Grande - Praiba.

Intendência

Capitães: Lauro de Albuquerque Côrte Real, do E.R.S./6, por ter vindo de Campo Grande, com destino a Salvador e entrar em trânsito; Fernando Aguiar Govea, da Es. A. O., por ter sido desligado da Es. A. O. por motivo de saúde.

2.º tenente Joffre Vieira Monteiro, da 14a. Cia. Int., por ter vindo a esta Capital para tratamento de saúde da sua espôsa.

Saúde

Dentista — 1.º tenente Alberto Tavares, do 6.º R. I., por ter vindo ao Rio em gôzo de férias.

Farmacêuticos - Tenentes Coronéis: Henrique da Cruz Filho, do L. G. F. E., por ter sido desligado do L. Q. F. E e se apresentar ao I. B. E.; Manoel Angelo Vasconcelos Leite, da F. C. E., por ter sido desligado da L. Q. F. E. e se apresentar a F. C. E. onde cai servir.

1.º tenente Walter Chaves Coelho, do 1.º B. S., por ter sido classificado no 1.º B. S. e desistir do restante do trânsito.

Veterinários

Capitão Newton Liberalle Jordão, do 3.º B. C., por regressar ao 3.º B. C. por término de férias relativas a 1955.

Técnicos

Coronel João Caldas Rodrigues, da D. Armamento, por término de um periodo de férias relativas a 1954.

Movimentação

Infantaria

Transferência por interêsse próprio - Q. A. e classifico no 14.º B. C., de ordem do sr. ministro, o capitão Nelson Menso Sayão, do Q. S. G.

Cavalaria

Nomeação sem ônus para a Fazenda Nacional - 10a. C. R., de ordem do sr. ministro, 2.º tenente Q.A.O., Quirino Sehanes Dorneles, da 5a. D.R.

Artilharia

Tranferência por necessidade do serviço - Cia. Q. G. do Nú. D. Aé. T., o 2.º tenente Ramiro Julio Souto Bozano, do G. O. 75 Aé. T.

Engenharia

1a. Cia. Dep. Mat. Com., 2.º tenente eng. Sergio Ruschel Bergamaschi, do B. Es. E.

Licença Especial

Conforme of. n. 6.789 D4 S8 de 20.7.56, o D. G. A., participou a esta D. G. P., que atendendo as razões expostas pelo cmt. do C. P. O. R./6 adiou para 1.º de agôsto de 1956, o inicio da licença especial de 6 meses concedida ao 1.º tenente de Infantaria Caio Geraldo Barbosa, daquele Centro, ficando assim retificada a data constante do Of. n. 6.004-D4 S8 de 28.6.56, daquele Departamento.

A parcelada de 2 meses, relativa ao decênio de 12.4.37 a 11.4.47, ao major de Infantaria Joaquim Miranda Pessoa de Andrade, do 20.º R. I., conforme of. n. 6.071 D4 S8 de 21.7.56, do D. G. A.

Informa ainda o D. G. A. que em rádio n. 83 D4 de 20.7.56, foi feita identica comunicação ao cmt. do 20.- R. I.

Solicito ao cmt. do 20.º R. I. participar via rádio ao D. G. A. e a esta Diretoria Geral, a data exata em que o referido oficial entrar no gôzo da referida licença.

Nomeação

De acôrdo com a letra c. do art.36 do Reg. aprovado pelo Dec. n. 35.187, de 11.3.54:

O major Ruy Ebbsen Martins de Meneses, para intregar o Departamento de Administração da Escola Superior de Guerra.

Os tenentes coronéis da Arma de Artilharia Sebastião Leão e Reynaldo Mello de Almeida, para integrarem o Corpo Permanente de Escola Superior de Guerra.

Exoneração

O coronel Paulo Enéas Ferreira da Silva, das funções que exerce na Escola Superior de Guerra, em virtude de haver sido indicado para outra Comissão.

O major "T" Albert de Queiroz, das funções que exerce na Comissão Permanente de Material e Pesquisas Militares, por ter sido indicado para ir exercer outra Comissão.

Convocação

Para o serviço ativo do Exército pelo prazo máximo de um ano a contar de março de 1956; Classe 2.º tenente da Reserva de 2a. se da Arma de Infantaria José Pedro Rihan, para servir no 19.º Regimento de Infantaria, com os vencimentos e vantagens previstas na legislação em vigor, ressalvadas as disposições do artigo 320 e seus paragrafos do Codigo de Vencimentos e Vantagens dos Militares, de conformidade com o artigo 5.- do Decreto-lei n. 8097 de 16.10.45, artigo 4.º da Lei n. 1376, de 6.6.1951 e com o que preceitua o Decreto-lei n. 4222, de 2.4.42, de acôrdo com as intruções constantes da Portaria Reservada n. 32, de 22.2.1956.

Dispensa

A pedido, o capitão da Reserva de 1a. Classe, da Arma de Artilharia João Messias de Freitas, das funções de atividade que exerce na Diretoria da Reserva.

CENTENÁRIO DO MARECHAL PEDRO DE CASTRO ARAUJO

Transcorre hoje, o centenário de nascimento do Marechal Pedro de Castro Araújo, que foi uma das figuras de relêvo do Exército, ao qual serviu durante mais de 40 anos, em diversas armas, tendo também se destacado na engenharia e no magistério.

Nascido em 1856 em Rio Pardo, Estado do Rio Grande do Sul, filho de Joaquim Inácio e Elvira de Araújo, teve praça na Companhia de Infantaria da Provincia de São Paulo em 1874, com a idade de 18 anos, vindo depois a servir no 2.º Regimento de Artilharia a Cavalo, matriculando-se, a seguir, na Escola Militar da Côrte, onde alcançou, em 1878, o prêmio de alferes-aluno. Promovido a Tenente em 1880, Capitão em 1887, major em 1890, Tenente-Coronel em 1899, Coronel em 1903,

General de Brigada em 1916. — sendo reformado compulsòriamente como general de divisão em 1918, e graduado como Marechal Reformado em 1921.

Tendo falecido nesta capital em 21 de setembro de 1935, deixou o Marechal Pedro de Castro Araújo uma numerosa descendência. Seus filhos, em número de 9, são os seguintes: Digême de Araújo Belford Roxo, casada com o Professor Henrique Roxo; Celina de Araújo Câmara, falecida, casada com o Almirante-de-Esquadra Antônio Alves Câmara Júnior, atual ministro da Marinha; Lívia de Araújo Diana, casada com o advogado Francisco Marcelino Diana, ambos falecidos; Denia de Araújo Sampaio, casada com o General Dr. Eurico Sampaio; Cecília de Araújo Resende, viúva do Promotor Público Alberto de Melo Resende; Marieta de Araújo Carneiro da Cunha, — casada com o Dr. Waldemar Carneiro da Cunha; Eudóxio Paiva de Araújo, antigo administrador do Instituto de Psiquiatria da Universidade do Brasil; Mathias Paiva de Araújo e Tenente Coronel do Exército Alvaro Paiva de Araújo.

Os parentes e amigos do ilustre militar mandam celebrar missa em sufrágio de sua alma, hoje, às 10,00 horas, na igreja da Cruz dos Militares, havendo a seguir uma romaria ao túmulo do marechal Araújo, no cemitério de São João Batista.

DECRETOS DO PRESIDENTE DA REPÚBLICA

O presidente Juscelino Kubitschek assinou decretos, na pasta da Guerra, exonerando, das funções que exerce na Fábrica de Curitiba, o tenente-coronel técnico Eduardo Gold;

nomeando, por necessidade do serviço, diretor da Fábrica de Curitiba, o tenente-coronel técnico Henri Wilson Fernandes de Souza,

nomeando, por interêsse próprio, diretor do Parque Regional de Material Bélico da 4.ª R.M., o major Cesar Araújo Costa, sendo, em consequência, transferido do Quadro Ordinário 1.º B.C. para o Quadro Suplementar);

classificando por necessidade do serviço, no 1.º Grupamento de Engenharia, o tenente-coronel Ergílio Cláudio da Silva, sendo, em consequência, transferido do Quadro de Estado-Maior da Ativa (Diretoria das Armas) para o Quadro Ordinário;

transferindo, por necessidade do serviço, do Quadro Ordinário (1.º Gpt. de Engenharia) para o Quadro de Estado-Maior da Ativa, o tenente-coronel José Ferraz da Rocha.

O PADRE AMÉRICO

LISBOA — (Por Antônio Maria Zorro - Exclusivo para a ANI) - Morreu o Padre Américo! A notícia chegou do Porto, ao fim da manhã, aquela hora em que já é tarde para os jornais vespertinos, mas em que é cedo, muito cedo ainda, para os matutinos. E, todavia, tanto nas redações dos vespertinos como nas dos matutinos a reação foi a mesma: - antes de mais nada, o Padre Américo! Não houve um só jornal digno desse nome para quem a morte do Padre Américo não fosse um triste, um doloroso mas grande acontecimento.

Morreu o Padre Américo! E não foi apenas no Porto, perante o Hospital de Santo Antônio, que a multidão se juntou para prantear, no intimo de cada um, a perda sofrida por todos; foi também em Lisboa - nesta Lisboa que quase não conheceu pessoalmente o gigantesco nortenho - que os olhos de muitos se fixaram com angustia no fúnebre anúncio dos placardes, do Rossio.

Morreu o Padre Américo! E não foram apenas os "gaiatos" da sua Casa de Paço do Soiza que puseram um sinal de luto, que dobraram instintivamente o joelho, feridos pela perda de um pai, cristàmente sofrendo essa perda e mitigando-a na redentora certeza do "Credo"; foram potenciário do Céu para os miseráveis todos os pequenos "gaiatos" de Portugal europeu ou ultramarino os de Miranda do Cervo, os de Vila Franca de Xira, os da Calçada da Glória, os de Ponta Delgada ou de Luanda, os de todas as casas erguidas pela inspiração do Padre Américo.

Morreu o Padre Américo! E, pela noite afora, os telegramas vindos das grandes capitais da alta politica ou da alta finança foram passando seguindo plano, foram dado lugar aos telegramas vindos das pequenas cidades de Provincia em que se contava que, "também ali", a morte do Padre Américo fora profundamente sentida, sinceramente chorada. E "também ali" quer dizer, de fato, que todo o lado, em toda a parte onde seja Portugal.

Nunca, desde que há meia duzia de anos o santo Padre Cruz trocou pela Glória Eterna o seu lugar de plenipotenciário do Céu para osmiseráveis nunca desde então se assistira neste País a tão unanime expressão de um sentimento de mágoa pela morte de alguém e de instintivo respeito pela maior de todas as Virtudes Maiores: a Caridade Cristã.

Em não sei e, para me livrar de náuseas, prefiro não saber como foi recebida a notícia da morte do Padre Américo no meio de certa sociedade que se diz católica só por frequentar a missa mais elegante e promover não menos elegantes "chás de caridade"; não sei o que pensam do Padre Américo os filantropos que cultivam a sua filantropia em lobregos asilos, as beatas que enlameiam as sacristias os sábios dissecadores da história das religiões, os hirtos exegeta ou nos maláveis arquitetos de novas teorias sociais.

Sei apenas — isso me basta para escrever esta crônica com a emoção de quem participa num momento histórico - sei apenas que as lágrimas que nesta hora marejam nos olhos dos "gaiatos" do Padre Américo, e os de muitos milhares de portuguêses que partilham de seu luto, desde o Minho a Timor, são mais do que a mágoa por um bem que se perde, um irreprimivel anseio de merecer e continuar êsse bem. Américo de Aguiar, o homem inquieto e audaz, que duvidou antes de acreditar; que foi empregado-te no Chinde antes de ser noviço de São Francisco; que cuidou da "sopa dos pobres" antes de realizar uma das maiores obras sociais do nosso tempo, sempre a vibrar em dissonancias de rebeldia e de humildade, de autoritarismo e de bondade, dá-nos com a sua morte, na maneira como recebemos a sua morte, um harmonioso "magnificat", que quaisquer lábios, mesmo os mais cerrados, mesmo os mais descrentes, se recusam a entoar: Louvado seja Deus neste seu Padre! ANI.

A FÉ SE SOBREPÕE A DITADURA COMUNISTA

VIENA — Ministros protestantes de nações ocidentais, que ora participam da conferência da Comissão Central do Conselho Mundial das Igrejas, perto de Budapeste, atraíram grandes números de pessoas às igrejas protestantes.

Em seus serviços religiosos de domingo, os clérigos visitantes falaram prolongadamente sôbre a necessidade de unidade internacional das igrejas e da fraternidade espiritual.

Após os serviços da Igreja Luterana de Budapeste, conduzidos pelo dr. Franklin Clark Fry, presidente da Igreja Luterana dos Estados Unidos grande massa aguardou os clérigos para aplaudi-los ao sairem da igreja.

Uns 400 fiéis participam da conferência em Galiotetos. IPS.

ATOS RELIGIOSOS

Prof. Paulo da Rocha Lagôa

(SÉTIMO DIA)

Laurita Bias Fortes Rocha Lagôa, filhas e genro, Ministro Rocha Lagôa, senhora e filho, Prof. José Rocha Lagôa, senhora, filha e genro, Juiz Rocha Lagôa e senhora, Prof. Thomax Rocha Lagôa, Viúva João Rocha Lagôa, filho e nora, Governador Bias Fortes, senhora, filhos, genros e nora, convidam os parentes e amigos para a missa que em sufrágio da alma de seu querido PAULO será celebrada amanhã, quinta-feira, dia 2 de agôsto, às 11,30 horas, no altar-mor da Igreja de São Francisco de Paula. 22998

Doutor Paulo da Rocha Lagôa

Missa de 7.º dia

Dona Maria Lygia Bias Fortes da Rocha Lagôa França de Lima e Dr. Geraldo França de Lima convidam amigos e parentes para a missa que mandam celebrar no altar de São Francisco de Paula, às 11,30 de amanhã, quinta-feira, 2 de agôsto, pelo descanso da bonissima alma de seu pai e sogro Dr. PAULO DA ROCHA LAGÔA. 27077

PROFESSOR PAULO DA ROCHA LAGOA

Theonilla Dutra dos Santos e Astréa Dutra dos Santos convidam para a missa que pela bonissima alma de seu querido amigo Dr. PAULO DA ROCHA LAGOA será celebrada amanhã, 2 de agôsto, às 11,80, na Igreja de S. Francisco de Paula, altar de S. Miguel. 21045

GENERAL OCTÁVIO DE MENEZES PÓVOA

(MISSA DE 30.º DIA)

A família de OCTÁVIO DE MENEZES PÓVOA, na impossibilidade de agradecer pessoalmente a todos que a confortaram por ocasião de seu falecimento, comparecendo ao seu sepultamento, enviando coroas, telegramas, cartões, assistindo à missa de 7.º dia em sufrágio de sua bonissima alma, vem por êste meio apresentar a todos especialmente ao Clube de Regatas Vasco da Gama, o testemunho de sua gratidão, convidando ainda para a missa de 30.º dia, a se realizar amanhã, dia 2, às 11 horas, na Igreja Santa Cruz dos Militares, à Rua 1.º de Março. Por mais êste ato de caridade cristã os agradecimentos antecipados. 30016

CONVITE

MISSA EM AÇÃO DE GRAÇAS

DR. ALOYSIO DE SALLES FONSECA

A comissão composta dos Drs. Raymundo Britto, Ermiro Lima, José Souza Batista, Waldemar Aguiar, Paulo Dias da Costa, Alberto Salles Fonseca e Glauco Lessa, representando um grupo de amigos do DR. ALOYSIO DE SALLES FONSECA, convida os parentes, colegas, clientes e demais amigos do homenageado a assistirem à missa em ação de graças pelo seu completo restabelecimento que será celebrada amanhã, quinta-feira, 2 de agôsto, às 11 horas, no altar-mor da Igreja da Candelária. 29004

CARLOS PEREIRA DE SÁ FORTES

FALECIDO EM PARIS

Sua familia comunica o seu falecimento e convida seus parentes e amigos para a missa que, em sufrágio de sua alma, manda celebrar sexta-feira, 3 do corrente às 9 horas, no altar-mor da igreja de São Francisco de Paula. 21008

José Moreira da Gama Lobo

(JUQUINHA)

(MISSA DE 7.º DIA)

Laura da Gama Lobo, Francisca Collares Moreira, Benedito Gama Lobo, Julio Sylvio Miranda Jr., senhora e filha, Orlando da Gama Lobo, senhora e filhos, Eraldo da Gama Lobo, senhora e filhos, Cicero da Silva Pereira, senhora e filhos, Carlos Washington, Vaz de Mello, senhora e filho, Leonardo Barbieri, senhora e filhos, Heloisa Collares Moreira, espôsa, tia, irmãos, cunhado, filhos, netos, sobrinhos e prima, de JOSÉ MOREIRA DA GAMA LOBO, convidam seus parentes e amigos para assistirem à missa de 7.º dia que, por sua alma, mandam celebrar amanhã, quinta-feira, dia 2 de agôsto, às 10 horas e meia, no altar-mor da Catedral Metropolitana.

Antecipadamente agradecem o comparecimento a êsse ato religioso. 7984

Capitão de Corveta Percillo Gonçalves de Salles

(30.º DIA)

Elcina Gurgel Rosa de Salles, filhos, filhas, genros, noras, netos, sobrinhos, cunhados e sogra, de PERCILLO GONÇALVES DE SALLES, convidam seus parentes e amigos para assistirem à missa de trigésimo dia, que em sufrágio de sua alma, mandam celebrar amanhã, 5.ª feira, às 10,30 horas, no altar-mor da Igreja dos Militares. 26013

Comandante Maurício Helmold

Estefânia Helmold e família; professôres, auxiliares, alunos e ex-discípulos do COMANDANTE MAURÍCIO HELMOLD mandam rezar missa amanhã, quinta-feira, dia 2, às 9,30 horas, no altar-mor da Igreja da Candelária, pelo transcurso do aniversário do saudoso diretor do Colégio Mallet Soares. 32084

JULIO JOSÉ PEREIRA DE MORAES

João Julio Pereira de Moraes, sua mãe Maria Bonzoni de Moraes, s/espôsa e filhos, convidam os parentes e amigos, para assistirem a missa de 7.º dia, por alma de s/bonissimo e inesquecível, pai, sogro e avô, JULIO JOSÉ PEREIRA DE MORAES — que mandam celebrar amanhã dia 2 de agôsto (quinta-feira) às 8,30 no altar-mor da Igreja de N. S. da Conceição e Boa Morte à Rua Rosário esquina Av. Rio Branco. 29001

JULIO JOSÉ PEREIRA DE MORAES

(MISSA DE 7.º DIA)

Viúva Horácia d'Avila de Moraes e filhos, agradecem as manifestações de pezar enviadas pelo falecimento de seu inesquecível espôso e pai e convidam seus parentes e amigos para a missa que, pelo repouso de sua alma, será celebrada, amanhã, quinta-feira, dia 2, às 10 horas no altar-mor da Igreja da Candelária. Antecipadamente agradecem a todos que comparecerem a êsse ato de fé cristã. 26020

PROF. DR. PAULO DA ROCHA LAGÔA

Os Professores da Escola Nacional de Química da Universidade do Brasil convidam parentes e amigos do Professor Dr. Paulo da Rocha Lagôa para o ato religioso que será celebrado na Igreja de São Francisco de Paula, altar de N.S. da Conceição, quinta-feira, dia 2, às 11,30 horas. 27066

MOTORISTA DE CAMINHÃO SURPREENDE LÍDERES COMUNISTAS

BERLIM, 30 — Um motorista de caminhão hamburguês, Hans Krenz, convidado a discursar durante uma reunião da Frente Comunista na zona russa da Alemanha, surpreendeu os líderes comunistas com as suas observações sôbre a vida nessa área.

A Frente Comunista Nacional é uma organização que controla todos os partidos políticos na Alemanha Oriental.

A Comissão Investigadora de Juristas Livres informa que, Hans Krenz começou o seu discurso declarando que, em sua ligeira visita à zona oriental ficou surprêso ao constatar que as donas de casa ainda têm que ficar longas horas nas filas para poderem comprar alimentos, lembrando que as filas do gênero já são consideradas coisas do passado na Alemanha Ocidental — desapareceram há oito anos.

O motorista também comentou os preços na zona russa, declarando-os exorbitantes. "Se condições similares prevalecessem na Alemanha Ocidental", disse Krenz, "os trabalhadores entrariam em greve". O motorista de caminhão também expressou surprêsa relativamente ao baixo número de residências construídas na zona ocupada pelos russos, estabelecendo um contraste entre os escombros que ainda enfeiam as ruas de Anklam, onde se realizava a reunião da Frente Comunista, e os enormes quarteirões residenciais construídos para os trabalhadores de Hamburgo durante os últimos dez anos.

A essa altura das declarações de Krenz, informa a Comissão Investigadora, os comunistas interromperam a reunião, alegando "falta de tempo"... I.P.S.

AGÊNCIA CATÓLICA DENUNCIA A FALSIDADE DA PROPAGANDA SOVIÉTICA

BERLIM — A Agência Católica de Notícias da Alemanha disse que a União Soviética está usando estatísticas falsas, numa tentativa para induzir os lituanos católicos a regressarem a sua pátria — atualmente governada pelos russos.

A agência disse que a propaganda da Comissão de Repatriação Soviético-Lituana é dirigida principalmente aos imigrados católicos.

Declarou a agência:

"Numa revista de propaganda, afirma-se que existe liberdade de culto na Lituânia Soviética. As estatísticas apresentadas, para comprovar a afirmação, são, evidentemente, falsas. Até as estatísticas sôbre batismos, confirmações(crismas) e matrimônios são apresentadas nessa revista de propaganda, a fim de induzirem os imigrados aregressarem. Todavia, tôdas essas estatísticas se contradizem".

Acrescentou a agência católica que, na propaganda de "regressem a seus lares" dirigida aos católicos lituanos, a publicação soviética diz que há liberdade para a imprensa católica e cita, como exemplo, que um almanaque católico é publicado na Lituânia.

ADVERTÊNCIA AOS CONSUMIDORES DE OVOS

A Divisão de Inspeção de Produtos de Origem Animal, do Ministério da Agricultura, está avisando aos consumidores que, na forma da legislação vigente, os ovos expostos ao consumo devem obedecer à classificação e características seguintes: a) - *especial* com o pêso mínimo de 40 gramas, casca forte, limpa e íntegra; b) *comum*, com o pêso mínimo de 35 gramas, também, com casca forte, limpa e íntegra.

Os que venderem, em mistura, ovos dos tipos acima estarão sujeitos à multa de cinco mil a dez mil cruzeiros, segundo estabelece o n.º 12, letra b, do artigo 880, do decreto n.º 30.691, de 29 de março de 1932, que regulamentou a lei n.º 1.283, de 18 de dezembro de 1950.

ANÚNCIOS

ROUPAS USADAS
TELEFONE: 22-3231
Calças, camisas, sapatos. Compra-se. Paga-se mais que qualquer outro. 78686

FILMADOR BELL & HOWELL
Vende-se recém-chegado BE. UU. Modelo "200" 16 mm. F/1.9 magazine. Cr$ 14.000,00. Tel. 57-2898. 25964

OCASIÃO ÚNICA
Vende-se lençois santista e canario, casal e solteiro por preço de fabrica forneceimos para hospitais e particulares resposta com detalhes na portaria deste jornal n.º 10761. 10761

AÇÃO ENTRE AMIGOS
(Rifa de uma lambretta)
Comunicamos o cancelamento da rifa de uma lambretta cujo sorteio deveria verificar-se dia 5-8-56. Desde já será feita a devolução da importância mediante apresentação do respectivo talão 16550

ESTOJO KERN
Vende-se para desenho e outros aparelhos para engenharia, junto ou separados, ocasião. Rua do Rosário, 145-sobrado. 11308

FAQUEIRO DE CRISTOFLE
Vende-se faqueiro de Cristofle e peças de talheres avulsos de Cristofle, juntos ou separados. Ocasião. — Rua do Rosário, 145, sobrado. 11309

DORMITÓRIO Chipendale, novo, com 11 peças, todo em imbúia, cedro e peroba, acabamento de primeira. Os espelhos em cristal gravados e o tampo da penteadeira gravado em espelho, tendo o guarda-vestido 1.90 ms. de largura; penteadeira com centro e 2 faces gravadas em cristal. Preço Cr$ 16.500,00. E uma sala Chipendale, nova, c/ 12 peças em imbúia, cedro e peroba, sendo as colunas entalhadas, cadeiras em sola lavrada, cristaleira e bar com vidros de primeira, tendo o buffet 2,00 ms. de largura. Preço de Cr$ 16.000,00. Vendem-se juntos ou separados. Melhores esclarecimentos, informa-se pelo tel. 49-8111. Ver e tratar na rua Dias da Cruz, 151, Méier. 27020 83

SALA DE JANTAR com dez peças. Vendem-se por motivo de viagem. — 26-8991. 26001 83

VENDE-SE vários moveis estofados em ótimo estado. Também uma maquina de lavar roupa Bendix americana. Av. Copacabana 1246 apto. 802. 25981 83

VENDE-SE dormitorio de casal, em jacarandá, avaliado em 130 por 45 mil cruzeiros. Ver, diariamente, na parte da tarde, à Rua Inhangá 33, apto. 102. 25993 83

URGENTE — VENDE-SE jôgo de três lindos tapetes para quarto, feitos a mão — uma ótima vitrola com rádio, em móvel com maravilhoso trabalho de palha e 1 par de óculos para sol com lentes espelhadas. — Rua Barata Ribeiro 258, apto. 402 — Fone: 37-9294. 710 83

ATENÇÃO URGENTE! — Vende-se um conjunto de móveis rusticos mexicano dormitório c/ 6 peças g. vestido tendo cortina no centro, sala c/10 peças, madeira tôda em legitima peroba, por motivo de noivado desfeito, total Cr$ 17.800,00 não percam esta oportunidade venham ver na Estrada do Retiro 160 — Bangu. 5597 83

BAR E ESTANTE com lugar para discoteca e radiovitrola movel de gosto e confortavel. 2,20 de comprido e 40 cm. de largo — Custou-me 25.000 vendo por 6.500,00. Rua Marques de Abrantes 152 apto. 503 — Tel.: 45-2143. 21036 83

DORMITÓRIO CHIPENDALE — Novo sem uso, com 11 peças em cedro peroba, e Embuia, Penteadeira com três faces de espelhos em cristal, verdadeira obra prima. Preço só este mês 15.000,00 e sala no mesmo estilo, com 12 peças em madeira de lei, cadeiras com asento de couro lavrado verdadeira maravilha preço de ocasião 17.000,00 Vende-se juntos ou separados vêr e tratar na Rua Luiz Guimarães, n. 60. N.B.: esta rua fica em frente ao antigo Jardim Zoológico, tel. 48-2917, com o sr. Darcy. 27024 83

VENDE-SE baratissimo uma escrevaninha em cedro, envernizada côr escura, com tampo de vidro e sete gavetas - Cr$ 1.600,00. Também uma estante para livros em pinho com 5 prateleiras - Cr$ 600,00. Vêr rua General Artigas 222, ap. 301 Leblon 12916 83

VENDE-SE 1 sala de jantar, em perfeito estado, cadeiras estofadas por Cr$ 4.500,00, tel. 49-8335. — Rua Alvaro Seixas 239. 21013 83

POR 10.000,00 — Vende-se dormitório casal completo em imbuia. Ver Homem de Mello, 327 — Tijuca. 28024 83

MÓVEIS — Vendemos quarto casal completo preço baratíssimo. Ver e tratar no Estádio Maracanã, Depósito Expresso Mauá Portão 18. 27001) 83

CHIPANDALE por motivo desfeito noivado vende-se dormitorio, 11 peças madeira de Lei Penteodeira espelhos cristal, 3 faces 15.500,00 e sala tambem Chipandale, 12 peças madeira de Lei Cristaleira e bar espelhos de primeira cadeiras e poltronas couro lavrado 16.500,00, verdadeira obra prima fino acabamento. Ver c/ urgencia. Rua Cadete Polonia 585 — Sampaio 4.ª sabado e segunda das 14 as 19 hs. Domingos de 8 as 12 horas sr. Silveira. Tel.: 49-0872. 27076 83

VENDE-SE 1 sala de jantar com cadeiras de palinha, 2 salas de jantar Laubisch Hirth, 1 estante com portas de correr, 1 jôgo de bambu completo, 1 bar de bambu, 1 mesa grande com 2 gavetas, cadeiras avulsas, 1 biombo de vime, 1 cama de casal capitone com colchão de borracha, 1 cama de casal com colchão de molas e 1 batedeira GE americana. Rua Barão da Torre 635 - Loja. 24061 83

VENDE-SE: móveis de sala, estado de novo, modêlo finissimo, compôsto de buffet com bar ou cristaleira no centro, mesa, 6 cadeiras forradas de pelica verde e console, tudo em estado de novo, preço baratissimo, por motivo de obras no apartamento. Av. Prado Junior, 165 - apto. 501. Na ausência do proprietário tratar com o porteiro. 27044 83

VENDE-SE urgente uma caixa chinesa feita de madeira camphor, bonito trabalho — Preço de ocasião — Rua Constante Ramos 70, apto. 501. 24957 83

OLHE ANTES DE ABRIR
Mande colocar na sua porta Olho Mágico.
Tel. 30-4869 27025

COUNTRY E JOCKEY
Vendo ações dêstes Clubes, e compro (urgente) do Iat Club. Chamar todos os dias depois das 10 horas — 23-0365 srs. Leão ou Campos. 28043

PARTICULAR — Vende um dormitório de casal estilo Chipandale com 7 peças e uma sala de jantar de Sucupira com 10 peças — Av. Atlantica 3056, ap. 301. 24966 83

AV. COPACABANA 492 apto. 301 - Vende-se uma mobilia sala jantar, um dormitorio casal, um dormitorio solteiro, um dormitorio criança com duas camas — Preço ocasião — Tratar local. 18227 83

VENDE-SE um dormitório para casal, de Jacarandá maciço, estilo D. João V, com 10 peças — Tel. 57-4335. 24954 83

MOVEIS — Por motivo de mudança vende-se: uma sala de jantar, jacarandá maciça, estilo colonial, de 12 peças; um dormitório de imbuia, estilo chipendale, de 10 peças; um conjunto de cana da India, estofado, para salas de visitas; um dormitorio de solteira, de pau marfim, de 6 peças; um conjunto estofado de 2 poltronas e 1 sofá; 1 mesa de escritorio de pau marfim. Tudo em perfeito estado, quase novo. Ver e tratar à rua Duvivier n. 49, ap. 302, das 14 às 19 horas, Copacabana. Não se atende pelo telefone. 26069 83

MOVEIS — Por motivo de viagem — Vendem-se uma mobilia de dormitório e sala de jantar, estilo clássico completo e no estado de novo, assim como peças avulsas. Ver e tratar à Rua General Venâncio Flôres, 368, apartamento 301 no Leblon. Fone: — 47-7519 das 12 às 18 horas. 24035 83

ALEMÃO
Estofaria Maier
Aceitamos reformas de móveis estofados, decorações, cortinas, tudo concernente ao ramo e com rapidez. Fazemos também a domicilio. Tel. para Maier: 57-8930. 27611 83

LUSTRADOR DE MÓVEIS
Lustra, conserta, encera móveis, faz limpeza ligeira, branca, etc., lustra piano. Recado para Soares, 43-8720. 29024 83

COMPRAM-SE DORMITÓRIOS e Salas d'ejantar. Tel. 28-6721. 5606 83

GRANDE ARMÁRIO PARA DISCOS
Com balcão e cobertura. Desenho moderno, finissimo. Mais um tablado com grades e forro de madeira. E muitas taboas avulsas. Vende-se por 15 mil cruzeiros. Custou 60 mil cruzeiros. Deposito Mauá, no Maracanã — Portão 18. Tratar: Dr. Gonçalves — Telefone 25-5410. 6935 83

PINTURAS E DECORAÇÕES
Pinturas e decorações modernas. — Pintura de tacos. — Preços reduzidos. — Orçamento sem compromisso.
A MERCADANTE
Tel. 42-7298 29114 83

MÓVEIS E DECORAÇÕES

MÁQUINAS EM GERAL

Breu Parafina Barrilha
Vendemos breu k vivo, parafina refinada e barrilha pesada. Tratar: ARKADY M. BENT, FILHO & CIA. LTDA. Rua Visc. Inhauma 107 — 8.º and. Tel. 43-0027. 21052 78

ARAME FARPADO
Vendemos arame farpado galvanizado em rolos de 20 kilos, BWG 13 ½. Tratar ARKADY M. BENT, FILHO & CIA LTDA. Rua Visc. Inhauma 107 — 8.º and. Tel. 43-0027. 21053 78

TRATORES
International, TD-14, reformado, 100% em condições de trabalhar. PATROL, Americana, 45 HP, nova, zero hora, pronta entrega. Tratar fones 42-5897 ou 42-6835, c/ Elias. 19206 78

"OFF-SET", "VARY-TYPER" E "PLASTIPLATES"
Vendem-se máquinas "Multilith", modêlo 1250 "Vary-Typer", modêlo A-9 e chapas "Plastiplates". Preços especiais.
Tratar à Rua Maria Freitas, 110 — Grupo 303 — Madureira. 29005 78

GRUPOS GERADORES
MERCEDES BENZ — ENTREGA IMEDIATA
15 — 40 — 50 — 60 — 74 — 80 — 90 — 100 — 125KVA.
OUTRAS MARCAS: 3 — 4 — 5 — 7 1/2 — 8 — 10 — 12 — 15 — 20 — 25 — 30 — 150 — 300 — 500 — 700 KVA.
"UNICOM" 99 Assembléia, 104 - sala 1012
Fones: 22-3072 — 52-2424
End. telegráfico "MOTORMERCEDES" — ATENÇÃO INTERIOR
Descontos excepcionais a revendedores e comissionistas. 67488

FACIT - ESA - O
Vendo uma, nova, na embalagem original, super-automática, elétrica. — Telefone: 42-2398. 21029 78

ELETRO BOMBAS — Vendem-se usadas, porém em ótimo estado, duas de 5 H. P. da afamada marca "SULSER" e uma outra de 3 H. P. marca "BUFALO". Tratar no Edificio "Arall" - Av. Copacabana n. 777.

Para importação da BÉLGICA
ARAME FARPADO, GRAMPOS PARA CÊRCA, ARAME GALVANIZADO, ARAME OVALADO GALVANIZADO, CHAPAS ONDULADAS, FOLHA DE FLANDRE, PREÇOS COM:
REPRESINTER
Avenida Nilo Peçanha, 12
SALAS 1008 - 9
Tels. 32-6269 -- 42-7346 32899 78

VENDE-SE
Pronta Entrega
1 RÔLO - COMPRESSOR
BUFFALO SPRINGFIELD
4 - 6 TONS. DE 3 RODAS
MOTOR INTERNATIONAL
1 LOCOMOTIVA DIESEL
3,5 — 4,5 TONS. PÊSO
BITOLA 60 CM — 80
TONS. CAPACIDADE
NOVOS SEM USO
FACILIDADE DE PAGAMENTO
INFORMAÇÕES
MÁQUINAS RODOVIÁRIAS BRASILEIRAS S. A.
MAROBRAS
ENGENHEIROS FABRICANTES
Rua México, 11
Tels.: 42-5218 e 42-7437
RIO DE JANEIRO 10889 78

COMPRA-SE TUDO
ROUPAS USADAS
Máquinas de costura, de escrever, rádios, geladeiras, enceradeiras, ventiladores, cristais, porcelanas e tudo
Telefone: 43-9232 22841

COMPRA-SE TUDO
Objetos de arte, cristais, etc. Enceradeiras, Aspiradores, Máquinas. Casas completas. Paga-se bem.
Tels.: 52-9711 - 52-9517 11311

TERNOS USADOS

Compram-se a domicílio e paga-se por um terno até 1.000 cruzeiros.

Telefone: 22-4435

29037

ROUPAS USADAS

COMPRO A DOMICILIO

Pago por um terno

Cr$ 1.000,00

Telefone: 22-5568

28016

COMPRA-SE TUDO

Geladeiras, pianos, móveis, objetos de arte e outros, máquinas, televisão. Casas completas, automóveis, prédios.

Tel. 48-1901 — MELLO

27078

ROUPAS USADAS

PAGO POR UM TERNO

CR$ 1.000,00

Telefone: 52-1982

26061

ATENÇÃO

COMPRO 1 GELADEIRA

Família compra 1 usada que esteja funcionando, mesmo que precise pintura. Pago à vista. Telefone: 58-4769 — Urgente. 26076 60

TERNOS USADOS

COMPRO A DOMICILIO

Pago até Cr$ 1.000,00

Tel.: 22-0423

27035

SMOKINGS

ALUGAM-SE

Alugamos smokings, casacas, fraques, roupas de casamento. TINTURARIA ALIANÇA. Avenida Mem de Sá, 103. Tel. 22-4846. 7870

ROUPAS USADAS

COMPRO A DOMICILIO

Pago por um terno Cr$ 800,00. Com apresentação dêste anúncio pago mais 10% - 22-1683

11022

Cr$ 1.000,00

Tinturaria Aliança compra as suas roupas usadas de homens, senhoras, e crianças — Vamos a seu domicílio. Telefonar para 22-4846. Avenida Mem de Sá, 103 — 52-7964.

7871

Investigações

Detetive particular, diplomado e com longa prática, único na América do Sul aparelhado tècnicamente para os mais modernos métodos de investigações; encarrega-se de qualquer caso de investigações particulares; Idoneidade, sigilo e êxito garantidos. Tel.: 43-7178, BECHARA "Dia e Noite" 10264

COLCHÕES

Encarrega-se do fabrico e reforma de colchões para o mesmo dia, por preços sem competidor. — Mandamos mostruário a domicílio. Tel: 43-0603 - Fab. Luso-Brasileira, R. Santana, 100. 7872

CARTA DE FIANÇA

Se precisar de uma Carta de Fiança para alugar uma casa, loja, armazém, etc., procure a Organização de Financiamento e Fianças de Imóveis que prontamente lhe dará um fiador idôneo. Rua Uruguaiana n.º 55 — 8.º andar — Sala 812 — Esquina de Ouvidor — Edifício Sloper, das 8,30 às 11,30 e das 13,30 às 16,30 horas. 30002

TAPETES e CORTINAS

Retiro e coloco — Lavagens de tapetes e cortinas em geral e químicas em salas forradas e grupos ESTOFADOS. Confecção de capas e cortinas — Reforma de grupos ESTOFADOS — Orçamentos s/ compromisso — Tratar fone 26-7140. 14089

Instrumentos de Música

PIANOS e ACORDEOES — Técnico estrageiro afina, conserta, reforma, avalia, e extermina cupim em casa do freguês. Máxima garantia. Preço economico e orçamentos gratis. tel. 46-8889. Sr. Victor. 27019 75

VENDE-SE um piano excelente, com cepo de metal, cordas cruzadas e 88 notas. Preço 34.000 cruzeiros. Praça General Tiburcio, 83, apto. 512. Fim da av. Pasteur. 27027 75

PIANO — Vende-se um Pleyel, estado novo, preço ocasião, à rua Felipe Camarão, 81, casa 8. Marcaná. 27055 75

PIANO — Tôdas as marcas à vista e 20 meses. Rua Dois de Dezembro 112 — Catete.

COMPRO 1 piano família compra um sem intermediário. Fone ... 45-1581. 18058 75

ACORDEONS — Desde Cr$ 100,00 por mês (a prazo só no Rio) Scandalli, Soprani, Hohner e tôdas as marcas nacionais. Também saxofones, clarinetes, pistões, violões, rádios, pianos, gaitas de bôca. Tudo sem entrada e sem fiador. Grátis método para estudar. Maior depósito Casa Acordeon Azul. Av. Rio Branco, 277 dentro da Galeria S. Borja, ou filial Rua dos Arcos, 21. Para professores e revendedores descontos excepcionais, tels. 32-8750 e 42-9712.

COMPRO 1 PIANO

Telefone: 52-2776

Para uso particular. Pagamento à vista. Urgente. Telefone: 52-2776. 12917 75

VENDE-SE Acordeon "Hohner", 96 baixos, 12 registros, branco, ótimo estado, com estojo, urgente por motivo viagem. R. Barão de Jaguaribe 120 apto. 301 — Ipanema. 87535 75

PIANO vende-se em otimo estado tipo apartamento, sepo de metal urgente. Para desocupar lugar — Rua Santo Amaro 20, apto. 2 — Catete. 24078 75

PIANOS 1/4 CAUDA

STEINWAY — KLEIN e RITTER HALLE

Vendem-se êstes três ótimos pianos a longo prazo. Ver Avenida 13 de Maio n.º 13, sala 419 — Edifício Municipal. 24039 75

PIANOS DESDE 15 MIL CRUZEIROS

Modelos: Alemão, Francês e Inglês, de 88 notas, cêpo de metal, cordas cruzadas. Facilito o pagamento. Rua Hans Estaden n.º 13 — Real Grandeza, frente ao n.º 243. Fone: 46-1037. 27100 75

PIANO VENDO UM MARAVILHOSO "PLEYEL".

88 notas, cordas cruzadas, como novo, último modêlo. Preço de ocasião, aceito ofertas. Rua Pedro Ernesto, 95, antiga Harmonia, perto do Hospital dos Servidores. 24076 75

PLEYEL — 22.500,00

Vende-se bellissimo piano, lustrado na côr natural, revisado e garantido por 10 anos. Ver das 12 às 17 hs. Rua Santana, 105. Fone 23-4013, Sr. Carlos. 22021 75

RADIOLAS

Discos Long-Play Pianos e Harmonius, e todos os instrumentos de música, violões, violinos, acordeons, etc., à vista ou à prazo longo. — CASA CARLOS WEHRS, Rua Carioca, 47, e Avenida Rio Branco, 277 — Edifício São Borja, Repr. dos afamados pianos ESSENFELDER e CARLOS WEHRS. 83573 75

COMPRO 1 PIANO

27-3180 (7 às 12)

25942 75

COMPRO 1 PIANO

47-2361

29031 75

COMPRO 1 PIANO

32-3857

5056 75

PIANOS NOVOS

A CASA GARSON apresenta ao público o mais lindo e variado estôque de modelos de cauda, armário e apartamento, pelos menores preços da praça e com a mais ampla garantia. Facilitam-se os pagamentos. Ver em exposição nas CASAS GARSON, à Rua Uruguaiana ns. 105 — 109 e Rua do Ouvidor, 137 (entre Avenida e Gonçalves Dias). 05102 75

HARPA

Vende-se Grande Modêlo, à Rua do Russell n.º 496, apto. 907 — Telefone: 45-6477 ou 25-7300. 29002 75

PIANOS NOVOS E USADOS

Grande estoque de modelos de apartamentos, armário e de cauda. Alemães, inglêses, franceses e nacionais. — Vendas a longo prazo, sem entrada, sem fiador. Aceitamos troca. — A. HAHN, Avenida Treze de Maio n. 13, 4.º andar, sala 419 — Ed. Municipal. 24038 75

NÃO VENDA SEU PIANO

Sem me chamar, não seja ingenuo, não se precipite, mesmo com defeitos — Resolvo rapido — 46-0929 8991 75

COMPRO 1 PIANO

Até Cr$ 35.000,00. À vista. Telefone: 25-7409

2935 75

COMPRA-SE TUDO

Máquinas de costura, de escrever, rádios, geladeiras, enceradeiras, ventiladores, cristais, porcelanas e tudo que represente valor. Paga-se bem.

Telefone: 43-7180

24043

COLCHÕES

Reforma-se e faz novo a domicílio, de crina, cabelo, cearina e cortiça. — Telefone: 26-5529 — MARTINHO. 29090

FILMS 16 M/M

Vendo 2 novos, franceses, mudos, 400 pés. Cartas a 24071 neste jornal. 24071

AUTOMÓVEIS DE OCASIÃO

VENDO CHEVROLET 1938 particular pouco rodado 4 portas sempre pertenceu a um só dono pelo preço único de 120.000,00 cruzeiros. Vêr a Rua Conselheiro Lafaiete 32 garage. Tratar em frente no 15 apartamento 602 com o proprietario. 27017 64

VOLKSWAGEN — Vendemos modêlo 1955 estado de novo, parte mecânica perfeita, licenciado e outras bemfeitorias. Procurar sr. Marinho na RIO MOTOR S/A, Rua Gal. Polidoro, 260 — tels. 46-0122 e 26-7929. 24050 64

LINCOLN 48 — Máquina revisada, 4 portas, estado conservação impecável, pintura grenat americana nova 6 pneus novos. Vendo motivo urgente. Tambem aceio troca carro pequeno ou camionete. Rua Ministro Viveiros de Castro, 41 — 57-0209.

CADILLAC — Compro um, para meu uso ano 940, 42, 46 ou 47. Preferencia este ultimo, fechado ou conversivel que esteja bem de maquina 57-0209 — Sr. Queiroz. 29099 64

AUTOMOVEL Peugeot novo 260 mil — Fone: 22-1730. 21042 64

FORD 48, Jardineira, mecanica 100 por cento, pneus e estofamento novos — Aceito carro pequeno como parte do pagamento. Preço a vista Cr$ 180 mil. Tel.: 26-2873 — Sr. Paulo. 21044 64

OLDSMOBILE HOLIDAY 1953

Vende-se, 2 côres, vidros elétricos, em bom estado, e ótimo preço. Ver e tratar na oficina Frederico C. Melo, Av. Lauro Sodré n.º 1, em frente ao campo do Botafogo, com o Sr. José. 21047 64

DODGE CORONET 2 PORTAS

Vende-se, marcar para ser visto pelos tels. 52-9158 e 22-0852. 27105 64

LINCOLN 49 - 50

8 cilindros, 4 portas, ótimo estado, trocamos ou facilitamos. Revendedores Ford — Rua do Rezende, 147. 76468 64

ARMSTRONG SIDDELEY

4 portas 1952 — Todo equipado — Como novo — Ver e tratar a partir de segunda-feira com o sr. Djalma. Rua Figueira de Melo, 301 S. Cristóvão. Base 200 contos. 17727 64

OLDSMOBILE 1956 — Zero Km. — Super 88 equipado — 4.ª via rosa — Telefone 26-2177. 21037 64

ALUGAM-SE CARROS

Chapas particulares s/ chofer, americanos Mecânicos, equipados, modelos 52, 53, 54, 55. Informações: telefone: 46-8943 Avenida Prado Júnior, 145-A, Loja — Copacabana. 21046 64

CAMINHÃO FORD 1955

Rhein-Alemão — 6 toneladas de fábrica. Reduzida. Estado de novo. — Grande facilidade de pagamento. Tratar Rua México, 31-C. Tel. 52-8865. 11980 64

CAMIONETA

Necessita-se de camioneta, tipo Pick-up ou Furgão, de 500 quilos a 1 tonelada, marca FORD, CHEVROLET, DODGE ou GMC, usada ou em bom estado. Telefonar para 23-1966, diàriamente das 9 ás 18 horas, c/ D. Dulce. 16636 64

APRENDA A DIRIGIR

GERALDO, instrutor com mais de 20 anos de prática, ensina particularmente em carro moderno. ZONA SUL. Atende a domicílio. — Tel. 26-0727. 13927 64

AUSTIN A-40 1952

Estado mecânico ótimo — Telefone: 43-4862 com o sr. JOAQUIM.

VOLKSWAGEN — 1954, têto corrediço, perfeitas condições e licenciado, telefonar para: RIO MOTOR S/A, Rua Gal. Polidoro, 260, sr. Marinho - tels. 46-0122 e 26-7929. 24051 64

FURGÕES

FORD F 1 — 1951

FORD F 3 — 1948

FORD F 5 — 1948

CHEVROLET 134" — 1946

Vendem-se em perfeito estado. Ver e tratar na Cia. de Cigarros Souza Cruz, Campo de São Cristóvão, 48, telefone: 28-7110, com o Sr. Pace. 24049 64

NOVO MOTOR — Volkswagem 30 HP c. farois. Vende-se — telefone 38-9336. 23015 64

ENSINA-SE A DIRIGIR

Carro de Soto 1951. Método prático e rápido. Aulas particulares individuais, apanhando o aluno em casa. Trata-se dos papéis na Inspetoria. — Soares, 42-6638. Não encontrando, favor deixar recado. 27075 64

JAGUAR

Vende-se 4 cilindros. Tratar com o guardador, Sr. Joaquim, na Praça Mauá, perto do Pier Mauá. 29093 64

Caminhonete Willys 1952

Vende-se uma com tração nas 4 rodas em perfeitissimas condições, sujeitas a qualquer exame e experiência. Preço Cr$ 350.000,00. Para ver e tratar procurar à Rua México n. 74 - salas 302/3, das 14 às 19 horas — Tel. 42-5978. 24084 64

OPORTUNIDADE

Vendo Ford Prefect, muito econômico, em bom estado de uso e conservação por Cr$ 85.000,00 a vista ou Cr$ 100.000,00 a longo prazo.

Telefonar das 9h às 12h tel. 37-2763 JORDAN.

25944 64

LINCOLN CAPRI — 52-53

Particular que se retira vende Sedan de duas côres, com 4 portas, pneus banda branca, rádio ar condicionado, capas de nylon, em bom estado de conservação, com apenas 13 mil milhas rodadas. Telefonar para 47-3417, marcando hora. 27030 64

Chevrolet Conversível

Vendo, V-8, zero quilômetro, superequipado: rádio superluxo, ar quente, etc. etc., importado com isenção de licença, 4.ª Via côr de rosa. Tratar 45-5823 ou 45-7008. 76670 64

Oldsmobile Hollyday 1954

Modêlo 98 — Direção hidráulica, freio ar, rádio, etc. Seminovo. Aceito troca. Tratar Rua México, 31-C — Tel.: 52-8865. 11979 64

CITROEN

Vende-se em estado de novo. Preço base 150.000. Tratar com Fernando. Maria Quitéria 70, Ipanema. 24956 64

MORRIS OXFORD 52

Estado excepcional. Carro de trato. Particular vende por 227 mil à vista ou 130 mil de entrada e 20 promissórias mensais de 6 mil.

R. Xavier da Silveira 97. Ver com o Sr. Jorge — Porteiro. 22996 64

NÃO VENDA SEU AUTOMÓVEL

SE PRECISAR DE DINHEIRO

Resolvemos, AINDA HOJE, a sua situação financeira, com garantias recíprocas. Rua Evaristo da Veiga n. 35, sala 605, esquina da Rua Senador Dantas. Telefone 22-6180. 9045 64

FORD 1954

Vendemos ou trocamos, com 8 mil quilômetros rodados. Revendedores Ford — Rua do Rezende, 147. 76469 64

Fregueses satisfeitos voltam sempre!

Para estofamentos—

PLÁSTICOS REFORÇADOS

"VYNIDE"

— um produto da tradicional qualidade inglêsa!

- resistentes à graxa e ao calor!
- não mancham... não racham!
- laváveis com água e sabão!
- impermeáveis!
- excepcional durabilidade!
- resistentes à ação de insetos!

nas côres...
nos desenhos...
na variedade que Você desejar!

"VYNIDE" — o mais elevado padrão de qualidade em plásticos — é a marca comercial registrada para o tecido revestido de cloreto polivinílico, produzido exclusivamente pela nossa fábrica à R. Azevedo Soares, 690, Tatuapé, São Paulo — Telefone: 9-0106.

UM PRODUTO ICI M. Rep.

REVENDEDORES NO RIO DE JANEIRO:

Benjamin Reitberg, Irmão & Cia. Ltda.
Avenida Presidente Vargas, 949

Casa Brasileira de Lonas Ltda.
Rua Buenos Aires, 187

F. Weglinski
Rua Regente Feijó, 69

Guanabara, Com. de Plásticos e Borracha, Ltda.
Rua Armando Salles de Oliveira, 7

Neves & Mattos
Rua Aureliano Leal, 45 (Niterói)

Plastilona, Com. de Plásticos e Lonas, Ltda.
Rua Buenos Aires, 163

26.507

EMPREGOS DIVERSOS

PRECISA-SE de um empregado com prática de botequim - apresentar referencias. Tratar a rua Violeta 356 — Agua Santa. 25985 50

PRECISO de 2 meninos para aprendizes montadores de máquinas de escrever e de calcular — muito delicados, desembaraçados e rigorosamente honestos. R. Visconde Rio Branco, 52 — s| 21. 29064 50

MOÇA — Precisa-se de uma que saiba escriturar livros comerciais — Inf. Rua Senador Dantas 45-B — 4.º sala 403 — Tel. 52-8222. 21028 50

PESSOA chegada dos EE. UU. vende ainda na embalagem: rádio "Stromberg-Carlson", maq. de escrever semi-portatil "Remington", gravador "Revere", cafeteira elétrica "Sunbeam", ap. de barbear "Sunbeam", maq. de cortar cabelo "Oster". Modelos 1956 — Tel. 37-7485. 24063 60

PRECISA-SE arrumador com referências. Habituado a limpar lustres, e objetos finos. Tratar de 13 às 14 horas. Av. Vieira Souto 446 Ipanema. 21018 50

MECANICO AR CONDICIONADO — Precisa-se com boa experiência e referências. Cartas para Caixa Postal 1.152. 21021 50

MOÇA DE BOA APARÊNCIA

educada, precisa para caixa de loja fina, apresentar-se à Rua Visconde de Pirajá, 153. 25972 55

BALCONISTA

Precisa-se de um, preferivel c/ prática de tecidos, apresentar-se Rua Visconde de Pirajá, 153. 25971 55

GANHE DINHEIRO REVENDEDOR

Compre blusas para revender diretamente da fábrica. Grand. lucro com blusas super-chic. Rua da Quitanda, 3, 7.º andar, esquina de São José.

ATENÇÃO

Se o Sr. (Sra.) perdeu o emprêgo, não se preocupe com ou sem prática, temos lugar para todos. Serviço externo com liberdade de horário, comissões, prêmios, ajuda de custos. Tratar com Sr. Oscar Gonçalves, na Rua São José, 90, 2.º andar, trazendo êste anúncio. 21011 55

INGLÊS

TRADUÇÕES E VERSÕES

Serviço competente e rápido. Rua da Assembuéia, 93, sala 305 — Telefone: 52-8946. De 10 ás 17 horas. 29097 55

MOTORISTA PARTICULAR

Oferece serviços profissionais, com ótimas referências. Telefone: 37-9353, Evaristo. 21027 55

CHAUFFEUR

Oferece-se um bom chauffeur com muita prática e boas referências. — Por favor, telefonar para 52-8055 — Ramal 402, e falar com o Sr. Afonso. 29095 55

Empregos domésticos

PRECISA-SE de uma boa empregada, de preferência portuguêsa, para todo serviço de apartamento de casal sem filhos. Paga-se bem. Exige-se carteira e referências. Rua Leopoldo Miguez n.º 144, apto. 401, Copacabana. 27043 51

LARANJEIRAS — Precisa-se de uma empregada. Rua Pereira da Silva n. 300 casa 7. 27193 51

EMPREGADA mocinha para arrumar e fazer alguma coisa de cozinha — Paga-se Cr$ 1.000.00 — Senador Vergueiro 192, apto. 1. 24974 51

Cozinheiras

OFERECE cozinheira, arrumadeiras lavadeiras, babás e governantes com referências. Procurar de segunda a sábado. Telefonar 42-6967. 26004 52

COZINHEIRA E LAVADEIRA — Precisa-se para casal. Rua Voluntários da Pátria, 187 ap. 605 - Botafogo. 24044 52

COSINHEIRA — Forno e fogão, cocktais, etc., para todo serviço de casal sem filhos ou senhores, com dez anos em casa americana. 2.500. Tel.: 46-3172. 24056 52

Arrumadeiras e Copeiros

ARRUMADEIRA — Precisa-se com prática. Avenida Vieira Souto, 402, apto. 102. Tel. 27-6764, Ipanema. 29047 53

Amas e Governantas

GOVERNANTE — Precisa-se de uma, de preferencia falando inglês para menina de 6 anos, frequentando o colegio. Avenida Vieira Souto 272, apto. 402. 27057 54

GOVERNANTA — Precisa-se, com prática e boas referências, para 3 crianças. Paga-se bem. Tratar pelo tel. 26-6188 das 10 às 13 horas. 76684 54

BABÁ — Precisa-se de uma babá à rua Senador Vergueiro 114 apartamento 1104. Exige-se referências. Paga-se bem. 26040 54

MESTRE GERAL DE FIAÇÃO

Procura-se completo e competente para Fábrica localizada em Fortaleza (Ceará) trabalhando em fios títulos 14 a 30 cardados. Ofertas para a Caixa Postal 1921, Rio de Janeiro DF, podendo também pessoalmente dirigir-se a Cortesão & Cia., Rua da Alfândega n. 111 - 4.º andar, salas 406/7. Guarda-se sigilo. 26017 55

ESTENO-DACTILÓGRAFA

Importante firma desta praça, procura uma perfeita esteno-dactilógrafa, em alemão e inglês. Pede-se referências. Favor apresentar-se das 8 às 12 horas, à Rua São José, 90 — 14.º andar, falar com o Sr. Raiss. 83813 55

PRECISA DE Cr$ 9.000,00 MENSAIS PARA VIVER?

Se êste fôr o seu caso, recorte êste anúncio e apresente-o ao sr. Wayne, na Av. 13 de Maio, 13 — 20.º andar, sala 8 e 9 ao lado do Teatro Municipal. Comprovaremos pessoalmente como dezenas de pessoas associadas à nossa firma fazem retiradas superiores a Cr$ 9.000,00 mensais, em trabalho fácil e sem horário, muito dêles atendendo a seus emprêgos regulares. Venha conversar sem compromisso com as pessoas que recortaram êste anúncio meses atrás e que hoje possuem boa renda extra. 6908 55

TELEFONISTA — RECEPCIONISTA

Grande organização industrial necessita de uma moça, de boa aparência, desembaraçada e com muita prática da mêsa PBX. Com certo nível de instrução para tratar com o público. Exigem-se referências. Semana de 5 dias. Cartas para a Caixa Postal n.º 1810 — Rio. 26018 55

Desenhistas-projetistas de máquinas

Grande tradicional organização industrial, em reorganização, precisa de elementos capazes e com experiência, e que queiram progredir numa nova linha de fabricação de grande futuro, sob orientação técnica especializada. Remuneração compensadora. Cartas para 24074. 24074 55

UMA OPORTUNIDADE

Firma Construtora procura
SECRETARIAS RECEPCIONISTAS
Ordenado inicial Cr$ 7.000,00
Curso Técnico de Secretariado ou curso secundário com prática de mais de 3 anos.
Inscrição para seleção até o dia 6-8-56, no CEPA, devendo trazer fotografia. Rua Senador Dantas, 118, sala 912, de 10 às 12 e de 14 às 17 horas. 21031 55

Chefe de Revisão

Importante organização jornalística necessita admitir, com urgência, competente profissional revisor, para organizar e dirigir sua equipe de revisores. Exige-se que o candidato tenha experiência de trabalho em jornal diário e possua boas referências. Salário e horário a combinar. Inútil apresentar-se quem não preencha as condições aqui expostas. Cartas com retrato para o n. 7985 na portaria dêste jornal. 7985 55

FUNCIONÁRIOS (AS)

Oferecemos ótima oportunidade para aquêles que queiram aumentar seus vencimentos, sem prejudicar o horário de trabalho, vendendo CESTAS DE NATAL a prazo, nas próprias repartições. Maiores detalhes serão dados na apresentação dos interessados. Av. 13 de Maio n. 13 - 22.º andar, s/ 21-A, Edifício Municipal — das 8,30 às 11,30 horas. 1919 55

MESTRE GERAL DE TECELAGEM E ACABAMENTO

Procura-se completo e competente para Fábrica localizada em Fortaleza (Ceará) trabalhando em panos brancos, tintos e crus (morins, brins, etc.). Ofertas para a Caixa Postal n. 1921, Rio de Janeiro, D. F., podendo também pessoalmente dirigir-se a Cortesão & Cia., Rua da Alfândega n. 111 - 4.º andar - salas 406/7. Guarda-se sigilo. 26016 55

Professora de costura

Procura-se uma pessoa com diploma registrado e que tenha prática. — Cartas para 32693, na portaria dêste jornal. 32693 55

CARGO ADMINISTRATIVO

Companhia distribuidora de produtos de petróleo necessita de elemento realmente capacitado para ocupar posições de relêvo na Organização, no setor de Vendas. — Exigem-se pessoa com curso superior, falando e escrevendo, fluentemente, o inglês — A posição oferece possibilidade de maior acesso. Salário de acôrdo com as qualificações, entre Cr$ 20.000,00 e Cr$ 25.000,00. Idade até 40 anos. Escrever em inglês para a caixa n.º 21019 dêste jornal, indicando, detalhadamente, experiência anterior, cargos ocupados, salário desejado, idade, nacionalidade, referências, etc. Mantém-se absoluto siglio. 21019 55

Médicos e Sanatórios

Dra. MARIA COLEN

Médica da Assistência Municipal

Especialista em Moléstias de Senhoras — Partos — Hemorróidas e Varizes. Distúrbios da Menstruação e da Ménopausa. Corrimentos. Esterilidade. Frieza sexual. Cons.: Avenida 13 de Maio n. 13 - 16.º andar, sala 19. Diàriamente a partir das 14 horas — Fone 52-1965. 60425 80

DR. AUGUSTO SANTOS ALBUQUERQUE

DOENÇAS DO CORAÇÃO — Pressão alta — Falta de ar — Palpitações — APARELHO DIGESTIVO — Doenças do fígado — Digestões difíceis. — Prisão de ventre. — ELETROCARDIOGRAMA — RADIOSCOPIA. — Av. Rio Branco n. 185 - 12.º and. — Grupo 1.224 — Das 14 às 18 horas. — Tel. 52-5442. 16517 80

VIAS URINARIAS, RINS, BEXIGA, PRÓSTATA

DR. A. ACKERMANN

DOENÇAS DAS SENHORAS

Cirurgia especializada — Uretroscopias — Endoscopias
BLENORRAGIA, TRATAMENTO RÁPIDO
DEBILIDADE SEXUAL — URUGUAIANA, 24

DR. JOSÉ DE ALBUQUERQUE

Membro efetivo da Sociedade de Sexologia de Paris
DOENÇAS SEXUAIS DO HOMEM
Rua do Rosário, 98, de 1 às 6 horas.

DR. PEDRO DE ALBUQUERQUE

DOENÇAS SEXUAIS E URINARIAS
Buenos Aires, 80, 7º. De 14 às 18. 10017

LIVROS USADOS COMPRAMOS

Atende-se a domicílio — Paga-se bem. — Rua Senador Dantas, 75, loja — Tel.: 22-9355. 24029

RÁDIO-VITROLA

Vende-se uma Standard Electric Auditorium superluxo, totalmente nova, com 6 meses de garantia original, ouça uma demonstração sem compromisso, na Rua Gonçalves Dias, 80, 1.º andar — Telefone: 52-6677. 26073 60

COMPRA E VENDA DE PRÉDIOS E TERRENOS

Centro

APTOS. NO EX-PALACE HOTEL — No 6.º, 6.º 8.º e outros andares frente para Av. Rio Branco, e Av. Almte. Barroso e de fundos, desde 630 mil parte em 18 anos. Eng. Tito Livio vende, prontos. Av. Rio Branco 134 — 42-1769 — 52-7736. 10700 100

CENTRO — Rua Washington Luiz, 95 — *Já demolido* — Vendemos apartamentos, com sala, jardim de inverno, quarto separado, cozinha e área com tanque — *Preço fixo sem reajustamento a partir de* Cr$ 420.000,00 com grande facilidade de pagamento — Construção incorporação e vendas. URBANIZADORA CENTRAL LTDA. Av. Pres. Vargas, 529 sala 309 tel. 43-8539 20338 100

CENTRO — Rua Washington Luiz, 95 — *Já demolido* — Vendemos apartamentos com sala, jardim de inverno, 2 quartos, banheiros, cozinha, quarto com banheiro de empregados e área com tanque — *Preço fixo sem reajustamento a partir de* Cr$ ...... 740.000,00, com grande facilidade de pagamento — Construção, incorporação e vendas. URBANIZADORA CENTRAL LTDA. Av. Presidente Vargas, 529 sala 309 Tel. 43-8539 20339 100

ESPLANADA DO CASTELO — Vende-se um magnífico apartamento à Av. Calogeras, Nº 6 Apto. 803 com uma excelente vista para a Baía, contendo grande sala, 2 quartos, banheiro completo em côr, grande cozinha e dependencias de empregados, área grande e tanque, tôdas as peças de frente, armários embutidos — Varanda. Ver das 14 hs. em diante e tratar Av. Erasmo Braga, 299 — 5º Andar sala 503. Tel. 42-4686. 5723 100

SALAS PARA ESCRITORIO e aptos. para moradia e renda, ótimos preços, engº TITO LIVIO — vende. Aceito imóveis para vender, 42-1769 57-9074 Av. Rio Branco, 134. 10706 100

ATENÇÃO: Otima oportunidade — Com somente 20.000,00 de sinal e 3.000,00 mensais sem juros, vendo apartamentos todos de frente em edifício a 10 minutos da Av. Rio Branco, à Rua Marquês de Pombal, composto de: vestíbulo, saleta, ampla sala, (5x4) banheiro, cozinha americana. Preço de lançamento 180.000,00 para renda, moradia, consultorios valorização rápida. Maiores detalhes telefonar 26-0281. Anita Gelbert. Atendo diariamente, das 9 às 20 horas. Otimo negocio! Reserve hoje mesmo seu apartamento. 27016 100

APTOS. NO ITU, desde 450 mil, de frente, prontos — Eng. TITO LIVIO vende — Av. Rio Branco 134 — 42-1769, 52-7736 e 57-9074. — Aceito apartamentos para vender. 10703 100

APTO. com frente para o Largo de S. Francisco e Andradas, com 2 amplas salas. Eng. TITO LIVIO vende, andar alto, 700 mil, parte em 18 anos. Av. Rio Branco, 134 — 42-1769. 10707 100

APTO. DOS GRANDES NO EX-PALACE HOTEL — Eng. TITO LIVIO vende. Av. Rio Branco 134. Telefones: 42-1769 e 52-7736. 10702 100

LOJA E Salões comerciais próprios para Empresas, Sindicatos, pequenas industrias, lapidadores, depósitos, etc Com banheiros para ambos os sexos, com fôrça e gás, vendemos com facilidade de pagamento — Quase prontos. Rua Camerino, 128, perto da Rua Larga. Tratar com a firma proprietária Construtora Silva, Cardoso Ltd. Rua do Catete, 248, tel. 25-0605, ou com o corretor autorizado Antonio H. Oliveira a rua Rodrigo Silva, 18, sala 701, telefone 42-3539. 19133 100

CENTRO — Bairro de Fátima — Vendo ap. vazio de frente, c| 3 qtos., s| varanda, coz., banh. completo e dependência p| empregada — Preço Cr$ .. 780.000,00, 50% a vista e o restante em 3 anos. — Ver à R. Guilherme Marconi 67 — Apto. 202. — Tel.: 42-1853. 29096 100

EDIF. MARQUES DO HERVAL — Ex-Palace Hotel — Vende-se apartamento desse edifício de frente com 36 m2. — Tratar 37-9393. 24962 100

AV. RIO BRANCO — Grupos de salas, constando de: 3 salas, saletas e sanitários. Ocupados com contratos vencidos. Preços: Cr$ 950.000,00 à Cr$ 1.250.000,00 com 50% financiado em 5 anos. CIVIA — Trav. Ouvidor, 17 — (Sec. de Vendas, 2.º and.) Tel.: * 52-8166, de 8,30 às 18,00 horas. 32892 100

EDIFICIO MARQUÊS DO HERVAL — (Antigo Palace Hotel) — Av. Rio Branco — Para entrega imediata, apartamento no 19.º pavimento, lado da sombra, de fundos e dando para uma ampla área, constando de: Entrada, sala, banheiro e kitchinette. Preço: Cr$ 500.000,00 com parte financiada em 18 anos, juros de .... 10% a.a. CIVIA — Trav. Ouvidor, 17 — (Sec. de Vendas, 2.º and.) Tel.: * 52-8166, de 8,30 às 18,00 horas. 32897 100

CENTRO — Vendo na Rua Barão de São Felix, 3 prédios juntos, para entregar desocupados, medindo 18,70 x 45,00, com facilidade no pagamento. Tratar c. o sr. Mário Rel. Av. Rio Branco, 135, 1º sala 208 - Telefones 22-5536 e 47-3221. 27070 100

CENTRO — AVENIDA PRESIDENTE VARGAS — Vendemos terreno livre e desocupado de qualquer desapropriação, 19 x 28 m., lado da sombra, gabarito 22 - Rudolf Karter e Cia. Ltda. Avenida Rio Branco, 173, sobreloja, tels. 42-4635 e 22-6545. 17756 100

APTO. no Edifício Marquês do Herval, 64m2, vende-se, sendo parte financiada em 18 anos pelo Lar Brasileiro - 22-5076, 52-2558 — De Souza. 24104 100

EDIFICIO ITU — Magníficas salas, 12º andar de A até F, pronta entrega. Preços de Cr$ 500.000,00 a Cr$ 700.000,00 c| parte financiada. Administradora Nacional - Av. Pres. Antônio Carlos 615, 2º pav. - Tel. .... 52-1236 das 9 às 12 e das 14 às 17 hs. 24102 100

CENTRO — Vendemos apt. rua Evaristo da Veiga 35, para escritorio ou residencia, quarto|sala, banh. Kitch. Cr$ 565.000,00. Sinal Cr$ 300.000,00 financiamento Cr$ 165.000,00 em 13 anos, pags. mensais 2.070,00 e saldo a combinar. Soc. Predial Vitoria Ltda., rua Quitanda 3, s|loja, sala 201, de 2 às 4. Tel. 42-1105.

CENTRO — Vendemos apt. rua Evaristo da Veiga n. 41, sala e 2 quartos, banh. e Kitch. para escritorio ou residência. Preço Cr$ 670.000,00. Sinal Cr$ 400.000,00 e saldo financ. 3 anos. Soc. Predial Vitoria Ltda. rua da Quitanda 3, s|loja, sala 201, de 2 às 4 horas. Tel. 42-1105. 28054 100

Botafogo

VENDE-SE esplendido apto. com 2 qtos. e 1 sala de frente a R. Conde Irajá 555 apto. 101. Preço 700 mil — Chaves com o porteiro .Inf. Tel.: 43-0267. 6717 400

VENDO, na Rua Voluntários da Pátria, 127, edifício João M. Magalhães, 2 apartamentos de frente, ainda não habitados e para pronta entrega, sendo de ns. 504 e 704, constando de 1 sala, 3 espaçosos quartos c. armários embutidos, banheiro, cozinha espaçosa, dependências de empregado e garagem. Ver no local com o porteiro, sr. Magalhães e tratar com Cabral, telefone 22-2255. 24059 400

RUA JORNALISTA ORLANDO DANTAS 7 (Antiga rua Da. Ana) — Ocasião excepcional - Casa c| terreno 6,50 x 25 - Cr$ 1.200.000,00 a vista - Administradora Nacional - Av. Pres. Antônio Carlos 615, 2º pav. Tel. .... 52-1236 das 9 às 12 e das 14 às 17 hs. 24101 400

VENDO em construção de alto luxo, à Rua Marques de Abrantes 118, apartamentos de 2 salas, 3 quartos e armarios, 2 banheiros sociais em cor ampla cozinha, lavanderia dependencias de empregada, area de serviço e garage — Pintura a oleo, sancas decorativas, armarios — Incorporação e Construção de Empreendimentos Imobiliarios Panamé Soc. Ltda. — Av. Rio Branco 151, 3.º andar, telefone 22-1960 para detalhes e plantas atende-se no local da obra diariamente de 9 as 22 horas, inclusive domingos.

VENDO em construção a Rua Marques Abrantes 118, Edifício de alto luxo, apartamentos de ampla sala 2 quartos com armarios, 2 banheiros, cozinha grande área serviço e dependencias empregada — Construção de luxo, pintura a oleo, sancas e parquet — Incorporação e Construção de Empreendimentos Imobiliarios Panamé, Soc. Ltda. — Av. Rio Branco 151, 3.º andar tel.: 22-1960 para detalhes e plantas atende-se no local da obra diariamente de 9 as 22 horas, inclusive domingos. 5614 400

BOTAFOGO — Vendo, à rua das Palmeiras, apto. com 1 sala, 2 quartos, banheiro, cozinha, quarto de empregada, grande terraço, por Cr$ ...... 800.000,00. — Tratar à rua São José, 90, sala 2003. Tel. 52-3190. 12931 400

VENDO APARTAMENTO, de alto luxo, à av. Ruy Barbosa. Entrega imediata. 3 salões, 4 quartos c/ armários embutidos, 3 banheiros sociais, copa, cozinha, dependência para empregada e enorme terraço. Todo atapetado; lavador de pratos; geladeira; ricos lustres, etc. Preço Cr$ 7.000.000,00 com 50% à vista. — Tratar à rua São José, 90, sala 2003. Tel. 52-2190. 12935 400

BOTAFOGO. — Edf. Belair. Vendo de frente 9º andar, 2 aptos. com varanda, quarto, banheiro, kicht. Preço 260.000,00. Tem 96.000,00 financ. em prestações de 1.866,20, tratar tel. 22-3712. Sábado e domingo 34-5151. 17844 400

APARTAMENTOS — Todos de frente, com vista para a baía de Guanabara, quase esquina de Voluntários da Pátria, vendo os últimos compostos de vestíbulo, amsala, varanda envidraçada, 2 ótimos quartos e banheiro, copa, cozinha área de empregada. Pagam.: sinal de 30.000,00 cruzeiros; na promessa, 70.000,00 cruzeiros; nas chaves, 70.000,00 cruzeiros. Prestações de 5.000,00 cruzeiros. O saldo financiado em 5 anos. Atendo diariamente, das 9 às 20 horas. Telefone 26-0281 — Anita Gelbert — Ótimo negócio. 27015 400

BOTAFOGO — Vende-se esquina com casa velha medindo com recuo incluido 12,20 x 7,80 zona 4 andares Rua Marques com Capistrano de Abreu perto do Largo Humaitá. Preço 900 mil cruzeiros. — Ofertas para agencia Copacabana n.º 87533 87533 400

VENDO no Edifício Embaixatriz, recém-construido sob pilotis, à Rua Serafim Valandro n. 19, esquina de São Clemente, em frente a Embaixada Inglêsa, e para pronta entrega, magníficos apartamentos de 2 salas, 3 espaçosos quartos com armários embutidos, 2 banheiros sociais, copa, cozinha, dependências de empregada e garagem, e apartamentos de sala, 2 quartos, banheiro, cozinha e dependências de empregado. Ver no local, chaves com o porteiro e tratar com Cabral, telefone: 22-2255. 24058 400

RUA DONA MARIANA — Ótimos apartamentos Duplex, em Edifício de 3 pavimentos, situado próximo ao Colégio Santo Inácio e constando de: Vestíbulo, 2 salas, varanda, hall, 3 quartos, banheiro completo, ampla cozinha, quarto e dep. de empregada, área de serviço. Ocupados com contratos vencidos. Preço: Cr$ ..... 1.350.000,00 com parte financiada em 5 anos. CIVIA — Trav. Ouvidor, 17 — (Sec. de Vendas, 2.º and.) Tel.: * 52-8166, de 8,30 às 18,00 hs. 32885 400

BOTAFOGO — Vendo em transversal um lindo apto. de frente, com 4 quartos, sala, suntuosa varanda em volta, qto. e dep. empregada, etc. Preço 1 milhão, sendo a metade em 10 anos, T. Price. Tratar 26-3479. Direto. 29083 400

Catete

CATETE — Vendo à Rua Catete 44 apto. 1.103, saleta, ampla sala e quarto separados, banheiro e cozinha completos, área com tanque. Sinal Cr$ 300.000,00 e o saldo financiado, à vista vendo mais barato. Tel. 43-0307 ou 52-6529 Cunha. 28023 500

CATETE — Vende-se apartamento de 7.º andar, quarto-sala conjugado, banheiro e cozinha. Construção iniciada à rua Pedro Américo, 168. Preço 285 mil cruzeiros com grande financiamento. Prestações mensais de Cr$ ... 3.000,00. Tratar pelo tel. 32-6227 ou 42-6518. 28021 500

ATENÇÃO! Rara oportunidade! No mais central ponto do Catete, à Rua Pedro Américo, perto de toda condução, vendo em edifício de luxo, em construção, apartamento de: vestíbulo, ampla sala de 20 m2, 2 ótimos quartos com varandas, copa, cozinha, banheiro, área com tanque, dependencia de empregada. Preço fixo sem reajustamento. Sinal: Cr$ 30.000,00; na promessa ..... 50.000 cruzeiros; prestações mensais de Cr$ 5.000,00. Tratar diretamente pelo telefone 26-0281 — Anita Gelbert. Atendo diariamente, das 9 às 20 horas, à Rua Voluntários da Pátria, 221, ap. 503. Otimo e raro negócio. 27014 500

Copacabana

COPACABANA — Compro urgente, aptos. com sala, 2 e 3 quartos. Inclusive Bairro Peixoto. Milton Magalhães. Av. Erasmo Braga, 255 — S/404. Fone: 22-6128. 26026 700

RESIDÊNCIA PARA ENTREGA DESOCUPADA — No Pôsto 4, à Rua Barão de Ipanema, ótima residência (em rua particular) constando de: Saleta, ampla sala, 5 quartos (tendo 1 dêles mais um vestiário), banheiro completo em côr, copa, cozinha, com vários armários embutidos, 2 quartos e dep. de empregadas, lugar para automóvel. Preço: Cr$ .... 2.000.000,00 com parte financiada em 10 anos, juros de 10% a.a. CIVIA — Trav. Ouvidor, 17 — (Sec. de Vendas, 2.º and.) Tel.: * 52-8166, de 8,30 às 18,00 hs. 32887 700

COPACABANA (Pôsto 6) — Vende-se apto. de 120m2 com grande sala, dois quartos, quarto e banheiro de empregada. Ver à Rua Pompeu Loureiro e tratar pelo tel. 34-2262, das 7 às 8 horas e das 20 às 21 horas. 24065 700

POSTO 5 — Vende-se, de frente, ap. para entrega e mum ms — Sala e qto. separados, coz. e banheiro, por 420 mil cruzeiros, com financ. — Tel. 57-3093. 21043 700

COPACABANA — Particular compra urgente apto. com 2 salas, 2 quartos e dependências, mesmo em final de construção, entre os Postos 3 e 5 em andar médio. Solução rápida — Ofertas para 37-4503. 28039 700

COMPRO — Copacabana — Compro 3 apartamentos, quarto, sala conjugados, novos. Pago a vista. Informações Escritório João Menezes — Ed. Darke s| 2.132 — Tel.: 32-8951 — Das 8,30 às 15 hs. 24083 700

COPACABANA — Pôsto 6 — Vendo esplêndido apart. 3 salões formando conjunto de 16 x 4,50, saleta de música, 3 grandes quartos c| armários embutidos (um c| banheiro privativo), tôdas essas peças de frente, 2 banheiros, chapelaria, rouparia, 2 quartos de criados, cozinha, copa, área c| tanque — Garage no nível da rua. Frente p| Rainha Elizabeth, maravilhosa vista p| Arpoador, do qual dista 60 metros. Pode ser transformado em 2 salões e 4 quartos. Entrega imediata. — Cr$ 2.300.000,00, 50% à vista e 50 por cento em 1 ano. Dr. Paulo, Av. Rio Branco, 108, s| 1803, tel.: 52-9470 e 42-6898, de 14 às 17 horas. Não aceito intermediários. 26059 700

ATENÇÃO SRS. CONSTRUTORES! TERRENOS à venda Copacabana! — Gabarito 12, 10 e 8 pavimentos! A mais antiga IMOBILIARIA da zona Sul, vende magníficos. Metragem: — 9 x 40 — 10x30 — 11x38 — 13x40 — 15x30 — 16x30 — 18x40 — 23x50 — 26x50 — 30x17 — IMOBILIARIA LIMA LEAL — Rua Miguel Lemos 44 — 6.º andar. Telefs. 47-4455 e 27-1818 — Corretor LIMA LEAL — (Preferimos atender pessoalmente). 24976 700

AV. N. S. DE COPACABANA, 371, 9.º ANDAR — Vendo aptos. de sala, quarto, banheiro, cozinha e área com tanque, por Cr$ 370.000,00. São oito aptos. de frente e 4 aptos. de fundos, ótimos e construidos a 1 ano e meio. Estão alugados, com contrato, por Cr$ 3.200,00. Pode-se ver o 903, que está vazio. Contratos que terminam dentro de 4 a 8 meses. São apartamentos que, vazios, valem 400.000,00 (preço já obtido para outros iguais, à vista). Ver no local com o porteiro. — Tratar diretamente com o proprietário, à Av. Rio Branco, 151, grupo 1612. tels.: 52-6213 e 32-3635. N. B. Não se aceita intermediários.

COPACABANA — Pôsto 3 — Em início de construção, vendo apto., com jardim de inverno, sala e quarto separados, banheiros, cozinha com lugar para geladeira, e fogão com 4 bôcas, área com tanque, quarto e WC. de empregada. Trata-se de aptos. com ótima distribuição de peças, muito claras e bem ventiladas, que foram estudadas para oferecer confôrto aos futuros moradores. Construção de 1.ª ordem sôbre pilotis, com magnífico hall de entrada principal e entrada de serviço independente, não tendo lojas, e sim ótimo jardim com lago Fôro remido. Propriedade, incorporação, vendas e financiamento de RODOLPHO DE PAOLI. Construção da Constructora Predial De Paoli, Ltda. Preços fixos sem reajustamento já calculados para construção iniciada agora. Condições de pagamento que tornam possível ao comprador que tem importância a receber dentre o prazo de construção, a comprar com pequeno sinal o apartamento para renda, revenda ou moradia social. R. Barata Ribeiro, 160 — Plantas, informações, à Av. Rio Branco, 151, grupo 1612; tels.: 52-6213 e 32-3635. 84851 700

POSTO 5 — Cr$ 1.300.000,00 — Vende-se aptos. 3 quartos (arms). 2 grandes salas, jard. inv. banh. cor, gde. area emp. — 4.º Tel. 57-9217 — NORMA. 24983 700

COPACABANA — Pôsto 6 — Cr$ .. 1.860.000,00 — Vende-se apto. — 3 salas, 4 quartos, 2 banheiros gde. jard. inv. gradeado artisticamente — gde. area empre. c. 2 qtos. — Tel. 57-9217 — NORMA. 24982 700

APTO. JUNTO AV. ATLANTICA! — (Pôsto) — Magnifico, na primeira quadra da praia, 2 salas, 3 dormitorios. deps. — LIMA LEAL — Tels. 27-1818 e 47-4455 para marcar visita. 24975 700

COPACABANA — Vendo apartamento com quarto e sala separados, de frente. Barata Ribeiro, 450 — Preço 350.000,00, sendo 200.000,00 à vista e 150.000, financiados. — Tratar com Oswaldo Macedo — Av. Nilo Peçanha, 155 — Sala 611 — Fone 32-4854. 2480 700

COPACABANA — Vendo apto. 802 em final de construção à Rua Dominpara entrega em um mês — Sala e quartos, banheiro, cozinha, área de serviço c| tanque e quarto empregada. — Preço Cr$ 700 mil c| 150 mil financiados. Inf. PÉRICLES DUTRA — Av. Nilo Peçanha, 155 — s| 612 — Tel.: 22-2430. 26047 700

COPACABANA — Compro, na Av. Atlntica, apto. de frente, com 2 salas, 3 quartos e mais dependências. Solução rápida — MILTON MAGALHAES. Av. Erasmo Braga, 255, sala 404. Telefone 22-6128. 26029 700

COPACABANA — Vendo apto. pronta entrega à Rua Duvivier, c| 2 salas, varanda, 3 quartos c| armários embutidos, banheiro, cozinha, área de serviço, quarto empregada e garage. — Preço: Cr$ 1.900 mil c| 900 mil financiados. — Inf. PÉRICLES DUTRA — Av. Nilo Peçanha, 155 — s| 612 — Tel.: 22-5911. 26046 700

APTO. — Vendo, s| juros, frente, ótima vista, para a praia do Flamengo, c| vestib., sala, quarto conjungado banh., coz., pronta entrega, por 370 mil cruz., sendo 200 mil a vista, 80 mil facilitado, restante com prestações. Tratar c| Raul Rodrigues — Tel. 47-3769. 26045 900

COPACABANA — Vende-se apto. de sala e quarto independentes e mais jardim de inverno utilizável como quarto — Preço 550 contos — Tratar pela manhã 27-4003 e a tarde. Rua Debret 23 — Sala 503 — Tel.: 52-7614. 10888 700

COPACABANA — Vendemos apt. Av. Copacabana, 1292, sala e quarto separados, banh. e cozinha, com ótima mobília moderna de quarto. Cr$ .... 565.000,00. Sinal Cr$ 350.000,00 e saldo financiado 3 anos. Soc. Predial Vitória Ltda., rua Quitanda, 3, s|loja, sala 201. Tel. — 42-1105. 28055 700

ED. NEDER — Copacabana — Apto. vazio, construção antiga, mas sólida, sala c| var., 2 quartos, banh., ampla cozinha. Não tem dep. Tanque na área externa. — P.: 645 mil c| fin. Aceito oferta. Tratar tel.: 43-3090. 27093 700

TRAVESSA ANGRENSE 28 — Vendem-se aptos. 301 e 401, novos, para pronta entrega, com acabamento de luxo, sala, 2 quartos e dep. empregada. Preço: Cr$ 800.000,00 facilitando-se. ADMINISTRADORA NACIONAL. — Av. Pres. Antônio Carlos 615 — 2.º pav. — Tel.: 52-1236, das 9 às 12 e das 14 às 17 horas. 24089 700

AV. ATLANTICA — Pôsto 4 — Vendemos de frente com jardim de inverno — 2 salas, 3 quartos, rouparia, armários embutido, 2 banheiros sociais em côr com box, cozinha, dependências de empregada e garage — Cr$ 2.300.000,00 sendo 50% a vista e 50 por cento financiados em 5 anos — Ver Av. Atlântica 2.740 com o porteiro — Vendas 52-0702 — IMOBILIARIA COMERCIAL PROGRESSO LTDA. 24099 700

TERRENO — Copacabana — Vende-se urgente no pôsto 4 — Gabarito de 10 pav. — Tel.: 32-6139. 27097 700

JUNTO A AV. ATLANTICA — Pôsto 6 — Vendo o apartamento de 4.º andar, sôbre pilotis, da Av. Rainha Elizabeth n. 5 — P.: 3.500.000,00 — Ver das 9 às 12 horas. 27095 700

COPACABANA — Rua Júlio de Castilhos, 34 — Vendo ótimo apartamento de frente, atapetado, constando de quarto, sala separados, varanda, banheiro e Kitch. Preço: Cr$ .... 600.000,00 com 300.000 entrada e o saldo a combinar. Ver no local e tratar Rua México, 111 — s| 1905. 24103 700

VENDE-SE o apto. 1119 da Rua Gustavo Sampaio, 676. Chaves, portaria - 57-8495. Facilita-se o pagamento. 12920 700

COPACABANA — Vende-se luxuoso apto. de frente, com sala dupla, dois quartos, quarto e banheiro de empregada, em edifício novo, com cêrca de 120 ms. Rua Santa Clara, 6º andar. Tratar pelo tel. 34-2262, das 7 às 8 hs. e das 20 às 21 hs. 24064 700

COPACABANA — Vende-se à rua Canning, 30, os apartamentos 102 — 502 — 602 — 802 — para entrega em agôsto, de saleta, sala ampla pintada a óleo, jardim de inverno a óleo, três bons quartos com armários embutidos, banheiro completo com azulejos em côr a óleo, ótima cozinha, a óleo, dependências de empregada completa .Construção sôbre pilotis, e de ótimo acabamento, inclusive garage. Podem ser vistos diariamente com o encarregado. Tratar nos fones: ... 32-6537 e 52-6224. Preços a partir de Cr$ 1.320.000,00 40% financiados em cinco anos. 24091 700

COPACABANA — Vendemos no mais aristocrático local da zona sul — Av. Atlântica ao lado do Copacabana Palace — os últimos apartamentos dos edifícios Ballada e Prelúdio. Apartamentos de alto padrão em qualidade e bom gôsto, constando de 3 magníficos quartos, 1 majestoso salão com 100 m2., 2 luxuosos banheiros sociais, 1 toilette, armários embutidos, ampla copa e cozinha, dois quartos de empregada, com banheiro. Vista permanente para a piscina do Copacabana. Condições: parte a combinar e parte financiada em 15 anos pela T.P. Pronta entrega. Tratar: C.I.I.C. — "Ed. Nilomex" — Av. Nilo Peçanha, 155 — esq. com rua México — Sala 623-6.º andar. Telefone: 52-0366 — ramal 4. 29113 700

VENDE-SE à rua Rodolfo Dantas ótimo apto. de dois quartos, sendo um grande de 5 1/2x3,30, uma sala pintada a óleo com espelho de cristal de 6 1/2x3,30; cozinha-copa, estalação sanitária; dependência de empregada. Todo tapetado. Com sanca em tôdas as peças. A vista 850.000,00. Atende depois das 18 horas. Av. Copacabana 112-B, fone: 37-3599. 24055 700

NO MAIS "CHIC" E ARISTOCRÁTICO PONTO DE COPACABANA — (Entre a praia do Arpoador e Pôsto 6) — Rua Joaquim Nabuco, 179 — Local 100% residencial — Distinção e confôrto — Edifício "Dom Armando" da Construtora Canadá, com ampla e suntuosa entrada — playground com parque infantil — Espaçosa garagem no subsolo, com saída, entrada e manobra fácil — Amplos reservatórios dágua — Apenas 2 apartamentos por andar em cada lado. Último apartamento a venda, de frente, andar alto, com tôdas as peças principais iluminadas diretamente, constituído de: Duas magníficas salas — Passagem com armário rouparia — Três esplêndidos dormitórios com armários embutidos forrados e ponto de calefação — Dois banheiros sociais, box, azulejos em côr, louça porcelanizada, pinturas a esmalte, pisos em mosaico, etc. — saleta de almôço, paredes azulejadas, piso em mosaico — Magnífica cozinha com fogão de 4 bôcas e exaustor, pias duplas em banca de granito polido, paredes azulejadas, pinturas a esmalte, piso em mosaico — Ótima área de serviço com tanque em azulejos e mármore, piso em mosaico. Pinturas a óleo em côres modernas — Sancas decorativas em tôdas as peças — Venezianas em duro-aluminio — Ferragens e metais de luxo. Tradicional acabamento Canadá — Valor (inclusive garagem) Cr$ 1.900.000,00 parte financiada e parte facilitada. Ver no local com sr. Oliveira Navarro, rua Joaquim Nabuso, 179 de 9 às 16 hs. Informes com Imobiliária Boavista de Armando de Abreu. Rua da Assembléia, 93-15.º andar. Tels. 52-4515 e 32-3779. 30020 700

ATENÇÃO! Oportunidade! Vendo no melhor ponto da rua Barata Ribeiro, quase esquina Miguel Lemos a uma quadra da praia edifício de alto luxo, peças claras e amplas, apartamentos compostos de: vestíbulo, ampla sala, varanda envidraçada, ótimo claro quarto, banheiro completo, armário embutido, cozinha, c. fogão 4 bocas, lugar para geladeira. Sinal sòmente Cr$ 30.000,00, promessa 30.000,00. - prestações mensais de 4.000,00. Preço .... 230.000,00. Tratar tel. 26-0281 — Anita Gelbert — Atendo diariamente das 9 às 20 horas. Maiores detalhes a rua Voluntários da Pátria 221 apto. 503. Otimo negócio! 27009 700

COPACABANA — Sá Ferreira 204 - apto. 401 — Vendemos um por andar com 4 quartos, 2 salas, 2 banheiros, copa, cozinha, dependencias de empregada, área com tanque e garagem. Preço Cr$ 2.000.000,00 sendo Cr$ 1.000.000,00 facilitados e Cr$ ... 1.000.000,00 em 5 anos. Estudamos outras formas de pagamento. Tratar exclusivamente com a EMCOFE à Rua Francisco Serrador 90 - grupo 1.202 - Cinelandia - No local com o nosso corretor, Chagas, das 12 às 17 horas.

COPACABANA — Pôsto 6 — Rua Raul Pompéia 152 - apt. 503 — Vendemos de frente, vazio, jardim de inverno, quarto e sala separados, banheiro e cozinha. Está todo mobiliado e atapetado. Preço Cr$ ...... 500.000,00, sendo 50% facilitados e 50% em 5 anos. Ver no local com Dona Margarida e tratar com a EMCOFE - à Rua Francisco Serrador 90 - grupo 1.202 - Cinelândia. 30206 700

LIDO — Vendem-se magnífico e amplo apartamento pronto de 2 por andar em edifício de luxo com pilotis e garagem, constando de 2 salas, 3 quartos, 2 banheiros e tôdas as dependências. Preço Cr$ 1.100.000,00 com 50 por cento financiados. Ver Av. Prado Júnior, 165 apto. 102 e tratar com o proprietário e construtor dr. Marcos pelo tel. 43-9990 ou à rua Mayrink Veiga, 4-11.º andar. 32628 700

RUA DOMINGOS FERREIRA, 34 — A Construtor M. Hazan & Nudelman Ltda., comunica a seus distintos amigos e clientes que se está ultimando a fase de reserva de apartamentos em sua nova e magnífica incorporação à rua Domingos Ferreira, 34, 36, 38. Os apartamentos de frente tem duas salas e três quartos; os de fundos uma sala e três quartos. A incorporação é rigorosamente a preço de custo, e a estimativa dos preços varia desde Cr$ 565.000,00 para os de fundos e Cr$ .... 912.000,00 para os de frente. Informações e plantas serão fornecidas em nosso escritório à Rua Mayrink Veiga, 4-11.º andar, ou pelos telefones 23-4362 e 43-9990.

SANTA CLARA 200 — Vende-se apto. de luxo grande living, escritório, 4 quartos com armário embutidos, 2 banheiros completos sociais em côr, copa-cozinha com dispensa, terraço, tanque, dependência empregada, vaga p. automóvel, em edifício sôbre pilotis, para entrega rápida. Ver no local e tratar à R. 7 Setembro 141-3.º — Tel. 43-0777. 17859 700

COPACABANA — Vendo apto. com 328 m2. de area com 4 quartos e 2 salas, 2 banheiros, copa-cozinha, dep. para empregados e garagem — Preço 2 milhões e 500 mil cruzeiros, sendo bastante facilitado — WALTER WEINSCHENCK — 42-6437 e 26-0626.

VENDO À Av. Copacabana 12, apto. 401, com 3 quartos, 2 grandes salas, 2 banheiros completos, cozinha, dep. para empregados e garagem. WALTER WEINSCHENK — 42-6437 e ... 26-0626. 19153 700

COPACABANA — Vende-se o magnífico apto. em Edifício de um por andar, com jardim de inverno, 2 salas, 3 quartos, com armarios embutidos, cozinha, copa, banheiro completo, dependencias de empregados e área — Ver com o porteiro à Rua Edmundo Lins 31 — apto. 501 — e tratar Av. Erasmo Braga 299 — 5.º S. 503 — Tel. 42-4686. 5721 700

COPACABANA — Vende-se o magnífico apto. à Rua Joaquim Nabuco, 185 apto. 203 — com quarto e sala separados, cozinha, banheiro, área e jardim de inverno — Tratar à Av. Erasmo Braga 299 — 5.º — S. 503 — Tel. 42-4686. 5720 700

COPACABANA — Rua Raul Pompéia, 201 — Pôsto 6 — Início de construção — Vendemos apartamentos de sala, jardim de inverno, quarto separado, banheiro, cozinha e área de serviço com tanque — Preço fixo sem reajustamento a partir de Cr$ ...... 470.000,00 com grande facilidade de pagamento sem juros — Construção Incorporação e vendas — URBANIZADORA CENTRAL LTDA. — Av. Pres. Vargas 529 — S. 309 — Tel. ... 43-8539. 20340 700

COPACABANA — Vende-se o magnífico apto. 303 da Rua Domingos Ferreira, 92 — com 3 quartos, sala, saleta, jardim de inverno com varanda envidraçada, banheiro completo em cor e dependencias de empregados, pronto para habitação — Ver c| porteiro e traar à Av. Erasmo Braga, 299 — 5.º — S. 503. Tel. 42-4686. 5719 700

AV. ATLANTICA — Posto 5 1|2 — Cr$ 3.500.000,00 — Vende-se apto. de luxo — 4 quartos, 2 salas, jard. inv. e vest. em marmore, 2 banheiros, gde. cozinha — todas as peças claras — Tel. 57-9217 — NORMA. 25994 700

COPACABANA — Pôsto 5 — Cr$ .. 1.520.000,00 — Vende-se apto. andar alto, fr. 3 quartos (arms.) 3 salas, jard. inv. copa, área azulejada, armarios, peças amplas e claras — Tel. 57-9217 — NORMA. 25995 700

COPACABANA — Um por andar no 8.º pavimento. Vende-se apartamento de luxo, entrega em Dezembro c| 3 grandes quartos com armarios, 2 salas, living, toilete, 2 banheiros sociais, copa-cozinha, dependencias e garagem. Entrada Cr$ 700 mil até a entrega Cr$ 413 mil; financiado em curto prazo Cr$ 637 mil. Ver a rua Anita Garibaldi 48 — 8.º andar. Informações com Americo Gomes Veloso — Av. Graça Aranha 333 salas 301|2 — Tel.: 22-7439. 29036 700

COPACABANA — Vende-se 1 apartamento ricamente mobiliado ou sem com saleta, 2 salas, jardim inv. com marmore, 4 quartos, varanda, envidraçada, armario, cofre embutido, box, geladeira, atapetado, moveis D. João V, 2 banheiros em cor piso marmore — Garage — Preço 2.600 ou .. 2.300 — Tel. 37-0549. 25966 700

APARTAMENTO — Vende-se pela melhor oferta por motivo de viagem, com 2 quartos, sala, varanda, ótima cozinha, banheiro completo, quarto para empregada e demais dependências, à rua Duvivier, n.º 21, apto. 202. Ver com o porteiro. Tratar pelo telefone 22-2718. 29019 700

VENDO, à rua Pompeu Loureiro, 32, apto. 1004, com 140 ms.2, com 2 salas, 4 quartos, 2 banheiros sociais, cozinha, quarto de empregados, banheiro, tanque, por Cr$ 1.500.000,00, com 660.000,00 financiados. — Tratar à rua São José, 90, sala 2003; telef. 52-3190. 12933 700

COPACABANA — Vendo apto. de frente, para entrega imediata, com grande salão, 4 quartos, 2 banheiros, garagem e demais dependências, Ver apto. 404. Rua República do Peru, 239, esquina de Barata Ribeiro. Chaves com o porteiro, sr. Euzébio. - Demais informações telefone 52-1725. 28003 700

TERRENO — Copacabana — Vende-se - próximo à praia - Pôsto 5 — Projeto aprovado - Loja e 10 pavimentos - Pagamento parte em apartamento e o restante facilitado. Informações e maiores detalhes pessoalmente com o sr. Cesar, Av. Nilo Peçanha 155 s| 611 - Tel. 32-4854. 16616 700

A RUA MIGUEL LEMOS — Na zona comercial, quase esq. c| Av. Copacabana, será lançada no proximo domingo, uma magnif. incorporação c. lojas e confortaveis aptos. com 2 a 3 qtos., 2 banhs. garage, 3 elevadores sociais etc.! Aguardem êste gr. lançamento — Inf. e vendas exclusivas de CARVALHO ROCHA — Tels. .... 57-5771 — 57-6573 e 57-7786.

A RUA RAIMUNDO CORREIA prox. ao "Metro" vendo em incorporação magnif. aptos. para renda ou moradia, com entrada, 1 qto. separado e 1 sala, com jard. inv. banh. completo — Cozinha completa, área serv com amplo qto. W.C. emp.! Preço de custo 366.000 Cr$ com entrada de 45.000 Cr$ e rest. Durante a obra! Inf. e vendas exclusivas de CARVALHO ROCHA — Tels. 57-5771 — 57-6573 e 57-7786. 25991 700

ATENÇÃO! — Rara oportunidade! Vendo em edifício de alto luxo, sòmente 2aps. por andar, de frente, sôbre pilotis, no mais fino ponto da Rua Toneleiros, em construção, aptos. compostos de: vestibulo, duas ótimas salas, varanda, 3 ótimos quartos, armários embutidos para rouparia, banheiro, copa, cozinha, área e dep. de empregada. Preço fixo s. reajustamento. Sinal 60.000,00; na promessa 100.000,00; na entrega, das chaves 100.000,00. - Prestações mensais de 10.000 cruzeiros. O saldo fianciado m 7 nos. Tratar diretamente tel. 26-0281 Anita Gelbert. Atendo diariamente, das 9 às 20 horas, rua Voluntários da Pátria, 221, apto. 503. Otimo negócio. 18014 700

COPACABANA — Vendemos ap. de frente, vazio, salete, sala, J. inverno, 3 qtos., arm. emb., banheiro c. box, grande coz., área com tanque, dep. de empreg. — Rua Ministro Viveiros de Castro, 41, ap. 801, c. o Porteiro. Cr$ 1.200.000,00 com Financ. em 5 anos. Tratar com Pennsylvania — Setor de Corretagem de Imóveis e Administração de bens. Rua México, 111, grupo 504 ou tel. 45-1966. 84466 700

LOJA EM COPACABANA — Cr$ 1.500.000,00 — Area de 80 mts. e mais um depósito de 60 mts. — Ampla frente c| 4 portas. Local: final da Rua Barata Ribeiro — em rua transversal — ótima para depósito ou outro ramo. Local de futuro; no momento, pouco movimento comercial. Em separado, pode dar 4 lojinhas. Negócio direto, sem intermediários — Favor deixar recados para ser procurado, pelo fone — 47-6984. 10879 700

AV. ATLANTICA — Ap. novo, vazio, 8º andar, vendemos de 2 salas, 3 quartos, banheiro em côr, dependencias de empregada e garagem. - Cr$ 1.350.000,00, com 50% de entrada. Tratar com Pensylvania, corretagem de Imóveis, Rua México, 111, grupo 504 ou tel. 45-1966, de 8 às 11. 29077 700

APTOS. PANORAMICOS — Vendem-se junto ou separados os belissimos apartamentos de frente com terraço, jardim de sala e dois quartos, copa, cozinha e amplo quarto e dependências de empregada. Todos pintados a óleo estilo moderno e acabamento de luxo. O conjunto resulta em grande apartamento de duas salas e quatro quartos, dois banheiros e etc. Belissimo e deslumbrante vista para Av. Atlântica. Ver à R. Domingos Ferreira n.º 32 aptos. C-01 e C-02 com o porteiro. Preço de cada apto. Cr$ ... 1.200.000,00. Tratar com os proprietários à rua Mayrink Veiga n.º 4. Tel. 43-9990. 30556 700

RARISSIMA OPORTUNIDADE — Vende-se maravilhoso apto. com 3 qto., 2 salas, grande jardim de inverno, 2 banheiros, copa-cozinha, boa área de serviço, dep. de empregados. Seis ótimos armários embutidos forrados c| gavetas. O apto. está todo forrado de novo. Todo a óleo. Pinturas modernas. Enfim tudo novo. Local excelente: em frente ao Copacabana Palace — Magestoso Edifício. Um dos mais lindos e ricos de Copac. Preço de verdadeira ocasião, por motivo de viagem p| Europa — Bom financiamento. Visitas e mais informes pelo tel.: 27-4141. 26067 700

ÚNICA OPORTUNIDADE — Vendo ótimo apto. c| 2 qtos., 1 sala, dependências, de frente, em final de construção. Grande financiamento. — Preço único 800.000,00 — Visitas, planta, mais informes pelo tel.: 27-4141. 26066 700

Estácio

APTO — PRAIA RUSSEL — (Gloria) — Vendo pronta entrega com financ. — Caixa Economica: 2 salas, 4 quartos etc. — Motivo viagem urgente — Base Cr$ 2.000 — LIMA LEAL — Tel. 47-4455 — 27-1818 — (Pode visitar hoje). 24977 800

Flamengo

FLAMENGO — Vendo rua Honório de Barros, 25 apartamento 202, de frente, 1 sala, 3 amplos quartos e demais dependências, área de 121m2. Lado da sombra. Cr$ 900.000,00 aceitando-se financiamento da Caixa ou Ipase, entrega imediata aceitando-se sinal de Cr$ 250.000,00. Tratar rua México, 98 sala 1206 telefones .... 42-2454, 32-4892. Severino Silva. 26063 900

FLAMENGO — Vendo próximo à praia, rua Almirante Tamandaré, 41 apartamento 1111 hall, quarto e sala conjugadas porém amplas peças de 6x3, podendo ser divididas, banheiro e kitnette, à vista Cr$ 180.000,00, saldo Cr$ .... 170.000,00 em prestações de ... 3.000,00 sem juros. Edifício novo. Entrega-se desocupado. Visitas no lacl. Tratar rua México, 98, sala 1206, telefones 42-2454, 32-4892. Severino Silva. 26065 900

FLAMENGO — Vendemos no melhor ponto do Flamengo a poucos metros da praia apartamentos em construção, de ampla sala, ótimos quartos (separados), banheiro e "kitc-cozinha", quarto de empregada com W.C., área e tanque. Apartamentos magníficos para moradia e excelentes para renda, em função do confôrto e da qualidade dos mesmos. Condições de pagamento: Sinal: 10% — Parte a combinar e 35% financiado. Tratar: "Ed. Nilomex" — Av. Nilo Peçanha, 155 — esq. c/ rua México 6.º andar, sala 623. Telefone: 52-0366 — ramal 4.

FLAMENGO — Praia do Flamengo n.º 12 — Apartamento no bloco central, andar alto — ótimo para emprêgo de capital — Quarto e sala conjugados — banheiro completo e cozinha com fogão e pia — pronto em 90 dias — Cr$ 370.000,00 à vista Cr$ .. 235.000,00 e Cr$ 135.000,00 em 5 anos. Informes na Imobiliária Boavista de Armando de Abreu — Assembléia, 93-15.º andar — Tels. 52-4515 e 32-3779. 30021 900

FLAMENGO — Vende-se à Rua Marquês de Abrantes 18, com frente também para a Av. Radial Sul, junto à Praça José de Alencar e a muito pouca distância da Praia do Flamengo, apartamentos todos de frente, em início de incorporação, constituídos de vestíbulo, ótimo quarto, banheiro completo, coz. completa e sala de almôço. Preços: a partir de 300 mil cruzeiros, com grandes facilidades no pagamento. Sem juros e preços fixos sem reajustamento. Farta condução à porta, colégios e comércio. Você tem ainda uma oportunidade para comprar bem o seu apartamento para moradia, renda ou revenda. Vendas diretas com o Incorporador JOÃO CHAR CURY, uma tradição de 22 anos nos negócios imobiliários para a sua garantia. — Av. Rio Branco 34, sala 305 — Tels. 42-7700 e 42-5406. 21012 900

TERRENO — Vendo a Av. Osvaldo Cruz medindo 1.100 m2 com 25 de frente. Aceito parte em apartamentos no local. Preço: 16.363,70 por m2 — Walter Weinscheck. — 42-6437 — 26-0626. 19158 900

FRENTE P| O MAR — Um p| and. vende-se apto. de alto luxo com 420m2 — Preço 7 milhões a comb. Inf. Tel.: 43-0267. 6716 900

VENDO a Av. Rui Barbosa apto. vazio e de frente com 3 quartos, 1 sala, banheiro, cozinha, dep. para empregados, area com tanque envidraçada e diversos armarios embutidos no banheiro, sala e quarto; sendo que a sala e um quarto estão atapetados. Walter Weinschenck. — .... 42-6437 — 26-0626. 19156 900

VENDO em construção de alto luxo a Rua Marques de Abrantes 118 apartamento de 2 salas, 3 quartos com armarios, 2 banheiros sociais em cor ampla cozinha, lavanderia, dependencias de empregada, area de serviço e garage — Pintura a oleo, sancas decorativas, armarios embutidos e assoalho em parquet — Incorporação e Construção de Empreendimentos Imobiliarios Panamé Soc. Ltda. — Av. Rio Branco 151, 3.º andar, telefone 22-1960 — Para detalhes e plantas atende-se no local da obra diariamente de 9 as 22 horas, inclusive domingos.

VENDO em construção a Rua Marques de Abrantes 118 edifício de alto luxo apartamento de ampla sala 2 quartos com armarios, 2 bonheiros cozinha, grande area serviço e dependencias empregada — Construção de luxo, pintura a oleo, sancas e parquet — Incorporação e Construção de Empreendimentos Imobiliarios Panamé Soc. Ltda. — Av. Rio Branco 151 — 3.º andar, telefone 22-1960 — Para detalhes e plantas atende-se no local da obra diariamente de 9 as 22 horas, inclusive domingos. 5615 900

FLAMENGO — Praia — Vendo andar c| 490 m2. Linda vista. Para embaixada ou familia de alto tratamento. Preço a combinar com facilidade. — Tel.: 52-3196. 12930 900

RUA BUARQUE DE MACEDO, 25. Vendo em final de construção apartamentos de sala e quarto separados, banheiro e cozinha, acabamento esmerado, material de 1a. qualidade, por preços de 450, 500 e 550.000,00 crzs., sendo 20% de sinal; 30% na entrega das chaves e 50% no praso de 5 anos, tab. Price. Vêr no local de 7 às 17 horas. Tratar c. J. Malafaia, Av. Pres. Vargas, 417, sala 410, tel. 43-9195. 27021 900

APARTAMENTO um por andar acabado de pintar com saleta, duas salas conjugadas e varanda, perfazendo 45 m2, tres dormitorios, banheiro com box, ampla cozinha, grande armario embutido, dependencias empregada e área serviço em edifício de seis pavimentos a Rua Fernando Osorio. Base Cr$ 1.500.000 com alguma facilidade. Estuda-se oferta p| pagamento a vista. Tel.: 42-5530. 27038 900

FLAMENGO — Entre a Praia e o Largo do Machado — Apartamentos quase prontos, entrega em dezembro. Sala, quarto, banheiro, pequena cozinha — 50 por cento FINANCIADOS EM 10 ANOS. — Preços a partir de Cr$ 370 mil. — Prestações a partir de Cr$ ...... 2.654,70 — O restante facilitado em 12 meses. Preços fixos — Absoluta garantia. Vendas local: Rua 2 de Dezembro 73, de 9 as 22 horas. — CONSORCIO BRASILEIRO DE IMOVEIS — Rua do Carmo 17 — 2.º andar. Tel.: 52-8310 e 52-8317. 32881 900

FLAMENGO — Vendemos em construção na 2.ª laje para entrega no próximo ano os ultimos quatro apartamentos de frente do majestoso Edifício São Salvador, 30 (junto à Praça José de Alencar), sôbre pilotis, lago e jardins, com garage e play-ground. Vestíbulo, sala, jardim de inverno, quarto separado, banheiro, cozinha com fogão de 4 bôcas, área de serviço c| tanque e dois armários embutidos. Preço fixo sem reajustamento. Fôro remido. Propriedade, construção e incorporação da "COCIBRA". Av. Rio Branco 257 s|loja 201. Tel. 42-4066. 62712 900

PARA RENDA — Rua Almte. Tamandaré 41 (Ed. Varsovia) — Magnifico apto. sala, quarto, banheiro quitinete — Alugado por Cr$ 3.500,00 — Preço Cr$ 400.000,00 — com financiamento — Planta e informações na Administradora Nacional — Av. Pres. Antonio Carlos 615 — 2.º pav. — Tel. 52-1236 das 9 às 12 e das 14 às 17 hs. 24100 900

FLAMENGO — Vendo com financiamento, ótimo apartamento novo, de frente no 10.º pav. com linda vista para o mar, tendo ampla sala, 3 bons quartos, banheiro, boa cozinha, dependencias de serviço com todo o conforto e excelente garage no nível de terreno — Ver com o porteiro o apto. 1020 no imponente edifício à rua Barão do Flamengo 35 e tratar com F. P. VEIGA e FARO FILHO — Av. Almte. Barroso 90 — S. 1106 — Tel. 42-7144 e 42-5412. 27989 900

FLAMENGO — Senador Vergueiro, 237 — Apto. 502 — Vendemos novo, de frente, com 3 salas, 3 quartos, 2 banheiros sociais, copa, cozinha, área com tanque, quarto e banheiro de empregada e garage. Preço: Cr$ .... 1.700.000,00 sendo o sinal de Cr$ .... 750.000,00 e Cr$ 950.000,00 financiados em 5 anos. Ver no local com a nossa corretora Dona Laura e tratar com a EMCOFE — à rua Francisco Serrador, 90 — 1202 — Cinelândia. 30205 900

FLAMENGO (Incorp.) — Vende-se último apto, em construção. Ver à Rua Honório de Barros, 18 e 20 e tratar com Guedes: 34-2262, das 7 às 8, e das 20 às 21 horas. 24067 900

FLAMENGO — Vendemos aps. com tôdas as peças de frente, de luxo, ed. sôbre pilotis, com habite-se, grande sala, 3 quartos, banheiro com box, grande cozinha, dependencias de empregada, área com tanque ladrilhado, com pintura a óleo, sancas, florões, armários embutidos, etc. - -Rua Paissandu, esquina de Pinheiro Machado, ap. 302 - -Cr$ 1.280.000,00 financiados. Vendas exclusivas com Pennsylvania — Setor de Corretagem de Imóveis — Rua México, 111, grupo 504, ou tel. 45-1966, de 8 às 11. 29078 900

PARA ENTREGA IMEDIATA — Ótimo apartamento de frente, acabado de construir, constando de: 1 sala, 1 quarto (independentes), banheiro completo e kitchinette. Persianas nas janelas. — Preço: Cr$ 550.000,00 com parte financiada em 5 anos, juros de 10% a.a. CIVIA — Trav. Ouvidor, 17 — (Sec. de Vendas, 2.º and.) Tel.: * 52-8166, de 8,30 às 18,00 hs. 32886 900

APARTAMENTO PRONTO — À Rua Senador Vergueiro, ótimo apartamento em andar alto (de fundos), constando de: hall, 2 salas, 3 quartos, banheiro completo em côr, cozinha, quarto e dep. de empregada e garagem. Preço: Cr$ 1.470.000,00 com parte financiada em 5 anos. CIVIA — Trav. Ouvidor, 17 — (Sec. de Vendas, 2.º and.) Tel.: .... * 52-8166, de 8,30 às 18,00 hs. 32895 900

Gávea

AREA NA GAVEA divisível em centenas de lotes com vista para o mar dentro da mata cortada de corregos — Eng. TITO LIVIO vende com facilidade de pagto. Excelente emprego de capital. 42-1769 e 57-9074 — Aceito imoveis para vender. 10708 1001

GOLF CLUB GAVEA — Vendemos junto dêste, no bairro Jardins Gávea, chácara com grande casa com garagem para 3 autos, lago para patos, galinheiros, etc. ca. 8.000m2. Base: Cr$ 12.000.000,00, facilitando-se parte — Rudolf Karter e Cia. Ltda. Avenida Rio Branco, 173, sobreloja, tels. 42-4635 e 22-6545. 17749 1001

JARDIM BOTANICO — Vendo apto. 305, rua Conde Afonso Celso, 131, desocupado, hall, ampla sala e amplo quarto separados, cozinha e banheiro. Edifício de 3 pavimentos, defronte à Praça. Cr$ 500.000,00 sendo Cr$ ..... 300.000,00 à vista saldo em 10 anos T.P. prestações de Cr$ ... 2.868,00. Para visitas telefonar Severino Silva. 42-2454, 32-4892. 26064 1001

Glória

GLORIA — Apartamento vazio — Vende-se com entrada de 250.000,00 restante em prestação suave, entrega imediata — Tem quarto conjugado, sala, banheiro completo e jardim de inverno, e cozinha pequena — Ver a R. Candido Mendes, 227 apto. 803 — tratar a Rua Uruguaiana 118 — 8.º S. 808 Fone 43-4436 sr. Laurindo. 21049 1100

GLORIA — Vende-se ótimo terreno na Rua Cândido Mendes, medindo 9,50x50 por 2.300 mil cruzeiros e tratar na Rua do Carmo, 38, sala 602, com Monteiro. 28089 1100

GLÓRIA — Vendemos no majestoso "Edifício Henrique Paulo de Frontin" em construção na Rua Cândido Mendes 98 (junto ao Largo da Glória), amplos apartamentos de vestíbulo, sala, jardim de inverno, quarto separado, banheiro completo, cozinha com fogão de 4 bôcas e lugar para geladeira, área de serviço com tanque, quarto e banheiro de empregada e armário embutido. Apartamentos indevassáveis a preço fixo, sem reajustamento. Terreno com grande "play ground". Fôro remido. Visite a obra e procure a proprietária, incorporadora e construtora CIA. COCIERA — Av. Rio Branco 257, sobieloja 201, Telefone 42-4066. 62711 1100

GLORIA — Bairro de Fatima — 1 sala, 1 quarto, separados, peças amplissimas, banheiro, cozinha, de verdade, área de serviço com tanque. Realmente um bom negocio pela segurança do investimento e pelas condições excepcionais de pagamento. Todas as parcelas mais pesadas do preço serão pagas contra conclusão de obra. Preço: Cr$ 450 mil dos quais Cr$ 300 mil em prestações mensais. Edifício ALVALADE, Praça Aguirre Cerda ao lado da Escola Municipal. Solução definitiva do problema da água, abastecimento pelos mananciais de Sta. Tereza. Incorporação e construção da tradicional CONSTRUTORA A. J. BRITO S. A. Preços Absolutamente Fixos; Vendas exclusivas com o CONSORCIO BRASILEIRO DE IMOVEIS — Rua do Carmo 17, 2.º andar. Tel.: 52-8310 e 52-8317. 32882 1100

Grajaú

ATENÇÃO! Rara oportunidade! Vendo os últimos apartamentos, de frente, tôdas as peças claras e amplas, edifício em construção de alto luxo, sôbre pilotis, com garagem, à Rua Engenheiro Richard, compostos e vestibulo ampla sala de 18 m2, jardim de inverno, dois ótimos quartos com armários embutidos, banheiro, copa, cozinha, área, dependencia de empregada. Preço 395.000 cruzeiros; sinal 40.000 cruzeiros; na promessa 40.000 cruzeiros e prestações de 6.000 cruzeiros. O saldo em pequenas parcelas. Tratar pelo tel. 26-0281. Anita Gelbert — Atendo diariamente, das 9 às 20 horas. Otimo negócio. 26960 1200

GRAJAU' — Vendo os últimos apartamentos de 2 qtos.; sala, cozinha, banheiro, qto. e WC de empregada com local para guardar automóvel com Cr$ 100 mil de entrada e o saldo facilitado e financiado até 10 anos. Ver à Rua Visc. de Sta. Isabel, n.º 143. Tratar com Helvécio de Gusmão — Av. Rio Branco, 108, 17.º s. 1704 tels. 42-7580 e 22-4163. 24060 1200

GRAJAU' - -ABRINDO NOVO LOTEAMENTO NA RUA MARIANOPOLIS — Borda do Matto. Preços a partir de Cr$ 280.000,00, com grande facilidade de pagamento — Rudolf Karter e Cia. Ltda. Avenida Rio Branco, 173, sobreloja, tels. 42-4635, e 22-6545 — Vendedores autorizados: Tijuca — -Edgard Mattoso, Rua Conde de Bonfim 492. Tels. 48-4923 — No Grajaú — Santos Mello — Rua Itabaiana 253, casa 62 — Tel. 38-3555 a qualquer hora. 17758 1200

Ipanema

IPANEMA — Vende-se um otimo ap. de frente com 3 quartos amplos, sala, cozinha, banheiro completo com box, dependencias de empregados e garage. Ver R. Visconde de Pirajá 511 apto. 501 e tratar Av. Erasmo Braga 299 — 5.º s|503 — Tel.: 42-4686. 5722 1300

IPANEMA ou LEBLON — Compro urgente 1 casa ou terreno com 10 ou mais metros de frente — Pago a vista — Não trato com intermediario — Ofertas — 57-7786. 25992 1300

IPANEMA — Vendo pequeno apartamento no 5º andar, de frente, para entrega em 3 meses, com sala, 2 quartos conjugados, armários embutidos, banheiro completo em côr e box, cozinha, área com tanque, W.C. empregada e garage — Tôdas as peças com sancas e florões - -Preço Cr$ 730.000,00 sendo 50 por cento à vista e o restante financiados em 5 anos - -Ver com o sr. João à Rua Alberto de Campos, 63 — e tratar com o sr. Mário Rel na Av. Rio Branco nº 135 - -1º andar, sala 208 — Tels., 22-5536 e 47-3221 27068 1300

IPANEMA - -Em edifício de 4 pavimentos, com elevador vendo ótimos aptos. com salas, com 25,00, jardim de inverno, 3 quartos com 15,00, banheiro completo em côr, área c. tanque, quarto e W.C. de empregada e garagem, para entrega no prazo de 3 meses. Preço a partir de Cr$. 930.000,00 — Aceito financiamento da Cx. Econômica — Ver à Rua Alberto de Campos, 63, c. o sr. João e tratar com o sr. Mário Rel, à Av. Rio Branco, 135 — 1º andar, sala 208, tels. 22-5536 e 47-3221. 27068 1300

IPANEMA — Vende-se apart. de alto luxo com bela vista por preço de ocasião com 3 lindas salas, 4 quartos jardim de inverno, escritório 3 varandas, cofre embutido, preço 2 milhões com 50% à vista e restante em 2 anos, Rua Visconde de Pirajá, 571 ap. 605, tel. 27-4975. 26015 1300

IPANEMA — Compro casa com 2 salas, 3 quartos e mais dependências. Solução em 24 horas. Milton Magalhães. Avda. Erasmo Braga n.º 255, S/404. Fone: 22-6128. 26023 1300

GRANDE APTO. ARPOADOR (Luxo) Grande living., 2 salas, escritorio, 3 dormts. duplos, toilete, 2 banheiros etc. venda motivo viagem! — (Base Cr$ 3.800 com alguns moveis) — Não aceito intermediarios — Tel. 27-4825 — 47-4455 para marcar visita prévia. 24978 1300

Laranjeiras

LARANJEIRAS — Vende-se dois predios rua Pereira da Silva, terreno ... 14,30 x 70,00, zona de 4 pavimentos, estão alugados porem sem contratos. Preço 4 milhões. Maiores detalhes S. BOSELLI — Praça Pio X, 78 s| 807 — 8.º andar. 12910 1400

PARA ENTREGA IMEDIATA — Magnífico apartamento, de frente, em Edifício de 4 pavimentos com elevador (1 apartamento por andar) constando de: Hall em mármore, 2 ótimas salas, varanda, 4 quartos (todos com armários embutidos forrados em madeira), 2 banheiros, toillette social, 2 rouparias, ampla cozinha com fogão de 6 bôcas e vários armários, quarto e dep. de empregada, garagem. Preço: Cr$ 2.400.000,00 com parte financiada em 15 anos, juros de 10% a.a. CIVIA — Trav. Ouvidor, 17 — (Sec. de Vendas, 2.º and.) Tel.: .... * 52-8166 de 8,30 às 18.00 hs. 32893 1400

ATENÇÃO ! — Oportunidade única ! Vendo último apartamentos de alto luxo, sôbr. pilotis lado da sombra, c. garagem, à Rua General Glicério, em construção, compostos de vestíbulo, 2 amplas salas com 30 m2., varanda envidraçada, 3 amplos quartos com armários embutidos, 2 banheiros sociais, copa e cozinha separados, área de serviço, quarto e banheiro de empregada. Preço: Cr$ ... 800.000,00. Forma de pagamento: Cr$ 50.000,00 de sinal e Cr$ 100.000,00 na promessa. Prestações de 10.000 cruzeiros. O saldo em pequenas parcelas. Tratar diretamente pelo tel. 26-0281. — Anita Gelbert. Atendo diàriamente das 9 às 20 horas. Ótimo negócio. Ver plantas à Rua Voluntários da Pátria, 221, apto. 503. 18017 1400

LARANJEIRAS — Vendo com facilidade de pagamento e no melhor ponto residencial do bairro, na rua Professor Estelita Lins 184 o apto. 105 tendo boa sala, varanda, 3 bons quartos, banheiro completo com box, copa, cozinha, armarios embutidos, quintal privativo e dependencias de empregada — Ocupação imediata — Ver com o porteiro e tratar com F. P. VEIGA e FARO FILHO — Av. Almte. Barroso 90 — S. 1106 — Tel. 42-7144 e 42-5412. 27088 1400

LARANJEIRAS — Vendem-se aps. à rua Almirante Salgado, 365, lugar aprazivel, otimo clima, de sala, 2 quartos, banheiro, cozinha boa, area e dep. de empregadas. Construção em fase de acabamento. — Preços desde Cr$ 505 mil sendo 50 por cento facilitados e 50 por cento financiados em 5 ou 8 anos, vagas em garagem facilitadas. Ver no local. Tratar das 13 as 18 horas. Av. Presidente Vargas 446, 20.º andar, sala 2002. — Tel.: 23-2368. Edificio Delamare. 27031 1400

Leblon

LEBLON — Vendo a rua João Lins apto de 3 quartos, 2 salas, banheiro cozinha, dep. para empregados e garagem para entrega em dezembro. Preço 1.300 mil cruzeiros pagamento a cominar Walter Weinschenck .. 42-6437 — 26-0626. 19152 1500

LEBLON — Vendo na Av. Visconde de Albuquerque n. 389, o apartamento S-102, com sala, dois quartos, banheiro, cozinha, area com tanque e dependencias completas de empregada. Muita condução e perto da praia — Ver no local depois de 14 horas com o inquilino e tratar com JOSÉ ARAGÃO — Av. Rio Branco 151 — grupo 1612 — Tel. 52-6213 e 32-3635 — N. B. Preço 650.000,00 com financiamento e facilidade de pagamento. 8.852 1500

LEBLON — Compro casa com 2 salas, 3 quartos e mais dependências. Solução em 24 horas. Milton Magalhães. Av. Erasmo Braga, n. 255, sala 404. Tel.: 22-6128. 2603 1500

Rio Comprido

ATENÇÃO — Casa vasta — Rio Comprido — Vendo confortável. Entrada 400 mil cruzeiros e 450 mil cruzeiros a combinar.Com Vieira, tel. 22-4337 das 15 às 1 Shoras. 26002 2001

VENDE-SE otima residencia a Av. Paulo de Frontin 646 em terreno de 11.460 m2 possuindo uma fonte de água magnesiana. Preço Cr$ .. 4 milhões — 50 por cento facilitados. Visitas das 13 as 16 hs. 12940 2001

RUA COSTA FERRAZ, 13, R. Comprido. Vende-se luxuoso ap. 1.100.000,00 cruzeiros. Parte financiada. Com 3 quartos, grande sala c/ cozinha grande, ótimo banheiro c. box em côr. Tratar Dna. Elenita, tel. 54-3499. 24003 2001

RIO COMPRIDO — Apartamento a venda Rua Estrela n.º 50 acabamento esmerado edificio sobre pilotis c/ garagem e play-ground, sala, varanda, um ou dois quartos, dependencias completas p/ empregada. Preços sem reajustamento. Tratar diretamente com a Construtora Exa S.A. Rua Quitanda 62 — 11.º and. s/1104 e .. 1107. Tel. 42-9621. 9907 2001

São Cristóvão

S. CRISTOVAO — Grande Oportunidade — Vendem-se magnificos e espaçosos apartamentos em construção bastante adiantada, local bastante aprazivel e descortinando bonito panorama em edificio de 3 pavimentos sobre pilotis, de solida construção e primoroso acabamento compostos de vestibulo, grande sala, otimo jardim de inverno envidraçado, dois esplendidos dormitorios, banheiro completo com box espaçosa cozinha c/ armario grande quarto de empregada c/ banheiro completo e area de serviço com tanque. Preços fixos sem possibilidade de reajustamentos futuros desde Cr$ 620 mil com pequeno sinal, grande facilidade de pagamento durante a construção e grande parte financiada a longo prazo. Ver diariamente inclusive hoje a Rua Chaves Faria n. 390 (esta rua começa no Largo da Cancela) e maiores detalhes com os proprietarios "Musa" Melhoramentos Urbanos S. A. rua da Quitanda 80 — 6.º — Tel.: 23-3178 e 23-3665. 20344 2200

SAO CRISTOVAO — Vendemos apto. de quarto, sala conjugados, de 6,50 x 3 mts. cozinha, banheiro e varanda no Campo de São Cristovão n. 182 — apto. 105 — pelo preço de Cr$ 260.000,00 sendo Cr$ 75.000,00 à vista — Cr$ 25.000,00 em dezembro na entrega das chaves — Cr$ 50.000,00 em junho de 1957 e mais prestações de Cr$ 2.446,90 — Ver no local com o nosso corretor das 10 às 16 horas — Tratar com a EMCOFE — à Rua Francisco Serrador 90 — Grupo 1202 — Cinelandia. 30204 2200

Maracanã

MARACANA — Vendo a rua Jorge Rudge 45, casa XII, em linda vila arborizada, com sala, 2 quartos, banheiro completo, armarios embutidos cozinha e grande area por Cr$ 620 mil com Cr$ 170 mil financiados e o restante a combinar. Tratar a rua São José 90, sala 2.003. Tel.: 52-3190. 12934 2300

MARACANA — Vendo à rua Turf Club n. 24, otimos apartamentos para pronta entrega de sala, quarto, banheiro completo quitinete e pequena area com tanque — Preço a partir de Cr$ 260.000,00 com facilidade de pagamento e grande parte financiado em 20 anos — Ver no local e tratar à Avenida Rio Branco 151 — salas 406-7 — Raul Rebouças. 26074 2300

Zona Industrial

ZONA INDUSTRIAL — Vendo à Avenida Suburbana 5067, edificio novo c/ 2 pavimentos — Para indústria ou depósito. Tendo área construida de 1.400 m2. Ver no local e tratar com srs. George ou Ladislau. Telefone — 49-5286. 24082 2400

ESTRADA PRESIDENTE DUTRA — Pôsto de Gasolina e Restaurante. Situado em Itatiaia de frente para a Estrada Presidente Dutra em terreno de 1.350,00 m2. e para entrega desocupado. Preço: Cr$ 470.000,00 com parte facilitada. CIVIA — Trav. Ouvidor 17 — (Sec. de Vendas, 2.º and.) Tel.: * 52-8166, de 8,30 às 18,00 hs. 32888 2400

Tijuca

TIJUCA MUDA — Prédio — Vende-se confortável prédio de 2 pavimentos: 4 quartos, 3 salas, amplo banheiro de côr, outro menor, ótima cozinha, copa, garage, varanda, qto. e banheiro para serviçal. Tôdas as esquadrias laqueadas, paredes e teto a oleo (tudo brilha) — Preço Cr$ .. 1.600.000,00 — Aceitamos propostas. Facilita-se o pagamento — Esta vazio — Entrega imediata — Tratar na Organização Técnica Imobiliária Norma Lda. — Rua do Carmo 71 — Salas 801 e 802. 27049 2500

CASA — Vendo a rua Paula Brito com 2 salas, sala de almoço, 3 quartos, copa, cozinha, 2 banheiros, lavanderia, pequeno jardim, agua em abundancia. Preço 1.100.000,00. Tratar a rua São José 90, sala 2.003. — Tel.: 52-3190. 12932 2500

TIJUCA — Ótimos apartamentos em Edificio de 4 pav., sôbre pilotis e com elevador, construção já na 4.ª laje. Situado à Rua Adalberto Aranha, 57, constando de: 1 sala, J. Inverno, 3 quartos, banheiro completo com box, cozinha, quarto e dep. de empregada, abrigo para automóvel. Preços Cr$ 790.000,00 a Cr$ 870.000,00 com 50% financiado em 5 anos após o habite-se e 50% facilitado conforme andamento da obra. CIVIA — Trav. Ouvidor, 17 — (Sec. de Vendas, 2.º and.) Tel.: * 52-8166, de 8,30 às 18,00 hs. 32889 2500

ATENÇÃO! Rara oportunidade! Vendo apartamentos todos de frente no mais fino ponto da Tijuca defronte a Praça Satamini esquina Campos Sales, composto de vestíbulo, ampla sala, jardim de inverno, 2 ótimos quartos c/ varanda, banheiro, copa cozinha, área, dependências de empregada. Sinal de .... 50.000,00 na promessa ...... 50.000,00 prestações mensais de 5.000,00. O saldo em pequenas parcelas. Preço .... 450.000,00. Tratar tel. 26-0281 — ANITA GELBERT. Atendo diàriamente das 9 às 20 horas. Otimo negócio! 27007 2500

ATENÇÃO: Rara e unica oportunidade! Todos apartamentos de frente, lado da sombra edificio de fino gôsto à Rua Conde de Bonfim, Edifício Mont'Imperial composto: vestíbulo, 2 amplas salas, 3 ótimos quartos, copa e cozinha c/ armários embutidos c/ área e dep. empregada. Magnífico negócio! Sinal de 100.000,00 na promessa 100.000,00 nas chaves .... 200.000,00 — Prestações mensais de 10.000,00. Financiamento de 50% em 5 anos. Tratar diretamente tel. .... 26-0281 ANITA GELBERT — Atendo diàriamente das 9 às 20 horas — Notar bem: lado da sombra todos apartamentos de frente. Ultimos apartamentos disponíveis. 2869 2500

TIJUCA — Vendo à Rua Barão de Mesquita, prédio antigo em centro de ótimo terreno plano de 30x100 mts. Preço: 3.200.000,00. Financio 50% em 2 anos. — Inf. e visitas com JOHN R. AMARAL SCHAEFFER — Av. Nilo Peçanha 26, sala 1112. Tel.: 52-0225. 28012 2500

LUXUOSA RESIDÊNCIA — Para entrega desocupada, excelente residência, situada à Avenida Edson Passos (antiga Av. Tijuca), Usina, constando de: Jardim de Inverno e Hall c/pisos em mármore, 3 varandas, grande living, sala de jantar, toilette social, bar, 7 quartos todos com armários embutidos, 3 banheiros sendo 1 em mármore, copa, cozinha, lavanderia, 3 quartos e dep. de empregadas, garagem para 2 carros. Casa tôda pintada a óleo. Preço: Cr$ 5.500.000,00 com parte financiada em 10 anos. CIVIA — Trav. Ouvidor, 17 — (Sec. de Vendas, 2.º and.) Tel.: * 52-8166, de 8,30 às 18,00 hs. 32894 2500

Vila Isabel

VILA ISABEL — Vendo na Rua Engenheiro Gama Lobo, seis lotes de terrenos, com 12 x 30 cada. Preço Cr$ 320 mil, com 50 por cento financiados. Milton Magalhães, à Av. Erasmo Braga n.º 255, sala 404 — Telefone 22-6128. 26036 2700

Subúrbios da Central

MADUREIRA — Vendem-se 4 casas em terreno de 11 x 66, à rua Antonieta, 32, esquina do prolongamento da rua Piuna. Informações: 32-6227 e 42-6518. 28029 2800

PIEDADE — Vende-se prédio antigo de um pavimento com 3 quartos, sala, quintal, jardim, etc. O terreno mede 11,00 x 40,00 — Rua Bernardino de Campos. Preço: 450 mil cruzeiros. Aceitando-se ofertas. Facilita-se o pagamento. Tratar com os procuradores: ORGANIZAÇÃO TÉCNICA IMOBILIÁRIA NORMA LTDA. — Rua do Carmo, 71, salas 801 e 802. 27047 2800

ENCANTADO — Terreno com 600 m2, vendo na Rua D. Guilhermina, entre os ns. 701 e 727, medindo 16x34. Preço 350.000 cruzs. Tratar com o Sr. Mário Rei, Av. Rio Branco, 135, 1.º sala 208, tel. 22-5536. 27069 2800

Jacarèpaguá

JACAREPAGUA' — Largo do Tanque — Vende-se à Rua Virginia Vidal, três casas em terreno de 380 m2. Com Cr$ 180.000,00 de entrada e o restante a combinar. Carlos — Rua Sacadura Cabral 81-A. — Tel.: 43-2665. 29102 3001

Méier

MEIER — Vende-se uma linda residencia a rua Basilio de Brito 205 c/ jardim, varanda entrada para carro uma sala em grafitex, 3 quartos, banheiro completo, cozinha e fogão a gaz, copa, banheiro, quarto e WC p/ empregada independente. Area 12 x 30. Preço Cr$ 900 mil facilitando pequena parte. Tratar com o proprietario. 20040 3100

ATENÇÃO! Rara oportunidade! Vendo apartamentos p. entrega imediata à Rua Coronel Cota 32 ao lado da Dias da Cruz, perto de tôda a condução composto de: vestibulo, ampla sala, 2 ótimos quartos, ótims cozinha, banheiro área, dep. empregada. Forma de pagamento: Sinal: 100.000,00 nas chaves 150.000,00. O saldo financiado em 5 anos. — Tratar 26-0281. Anita Gelbert. Atendo diàriamente das 9 às 20 horas. Otimo negocio. Ver no local a qualquer hora. 18024 3100

MEIER — Vendem-se prontas para habitar, ótimas casas com 3 quartos, 2 salas, varanda, cozinha, banheiro, despensa, quarto e W.C. de empregados — Rua Miguel Angelo n. 633 — (Cachambi) Cr$ 200.000,00 de entrada, Cr$ 100.000,00 na entrega das chaves e o restante financiado em 10 anos pela Tabela Price. Podem ser visitadas a qualquer hora — Tratar à Rua Visconde de Inhaúma 39 — 5º andar — Tel. 43-0317 24046 3100

VENDE-SE, casa residencial com varanda, sala ampla, 4 quartos, 2 banheiros, copa, cozinha, situada num terreno medindo 8,00 m. por 22,00 m. à rua Enéas Galvão 194 — (Meier). Preço Cr$ 800.000 — sendo 50 por cento a vista e 50 por cento financiados em 3 ou 4 anos — Tabela Price 10 por cento à vista — Cr$ ...... 650.000,00 — Tratar à Rua Debret 23 S. 505-6 — tels. 52-5649 ou 32-7614. 27102 3100

Sub. da Leopoldina

GRAMACHO — Vendo 3 lotes a Rua Alegre medindo cada 10x48 preço de ocasião demais informações fone: .. 52-1725. 28002 3200

CAXIAS — Vende-se terr. 12x36 plano, centro residencial, valorizado, Rua Marechal Floriano, 50% à vista. Tel. 37-3066. 24055 3200

Niterói

ICARAI — Oportunidade — Vende-se aptos. de saleta, sala, quarto conjugados, banheiro, kitchenete, frente de rua, na praia de Icaraí, 447, preço de Cr$ 295.000,00 cada. Entrada Cr$ 50.000,00; 6 meses após Cr$ 50.000,00, e o saldo a combinar em 5 anos, etc. — Tratar no largo da Carioca, 5, sala 603; tels. 42-9917 e 42-0594 5650 3300

AMARAL PEIXOTO — Oportunidade — Vende-se, a partir de Cr$ 270.000,00 na av. Amaral Peixoto, 327, de saleta, sala, quarto conjugados, banheiro e cozinha, com o sinal de 19.000,00 pequena parte a combinar e parte financiada em 77 prestações a partir de Cr$ 2.700,00. — Tratar no largo da Carioca, 5, sala 603; tels. 42-9917 e 42-0594. 5549 3300

ICARAI' — Vende-se no Edificio Barão de Icaraí, últimos apartamentos — Ampla sala — 2 quartos — cozinha, banheiro social e dependencias de empregada — Construção rigorosamente a preço de custo — Preço de Cr$ 380.000,00 facilitados durante a construção — Sinal de Cr$ 25.000,00 — Detalhes e informações com os construtores e proprietários — CONCIL — Construções, à rua do México n. 148 — grupo 905 — Telefone 42-5312 ou no local aos domingos. 21051 3300

Ilhas

ILHA DO GOVERNADOR — Vendo diversos lotes de terrenos otimamente situados na Praia da Bica, Jardim Guanabara c/ parte financiada. Informações com CARDOSO, Rua Miguel Couto n. 27-A - sala 401 - Tel. 52-6557. 27085 3400

ILHA DO GOVERNADOR — Em final de construção em Edifício de 2 pavimentos, apartamentos constando de: Entrada, 1 ampla sala (23,00 e 30,00m2) 2 e 3 quartos banheiro completo, cozinha, quarto e dep. de empregada e Entrada, quarto, banheiro completo, pequena cozinha e área de serviço. Preço: Cr$ 630.000,00 a Cr$ 725.000,00 e Cr$ 240.000,00 a Cr$ 275.000,00 com 50% financiado após o habite-se. CIVIA — Trav. Ouvidor, 17 — (Sec. de Vendas, 2.º and.) Tel.: * 52-8166, de 8,30 às 18,00 horas. 32890 3400

Petrópolis

VENDO à rua D. Pedro residência de 2 pavimentos com 4 quartos, 2 banheiros, completos, grande living com lareira, varanda, sala de jantar, 2 escadas, sendo uma de serviço, adega, banheiro social, dispensa, cozinha, terreno todo lageotado, medindo 14 x 40, lavandaria, 2 quartos para empregados e garagem — WALTER WEINSCHENCH — 42-6437 e 26-0626 19155 3500

PETROPOLIS — Terreno alto de Serra — Vende-se à Rua Juvenal Amaral 11 lotes, juntos ou separados com 200 m2 cada. Plantas e informações, sr. Basilio, telefone 22-3712. 28017 3500

PETRÓPOLIS — Ex hotel Cremerie — Vende-se o apartamento 220, com 2 quartos, sala, cozinha e banheiro. Mobiliado com geladeira, etc. Chaves com o porteiro. Informações: 32-6227 e 42-6518. 28 019 3500

PETROPOLIS — Terreno plano pronto para construir; 12 x 36, na Marquês de Paraná lado par, esquina, em plena valorização. Base M2..... 500,00. Tratar Rio. Av. Pedro Lessa, 35 (6.º). pessoalmente c. sr. Lopes. 26021 3500

PETROPOLIS — Vendo à Praça da Liberdade residência com 6 quartos, 3 salas, 2 banheiros, varanda, copa, cozinha, dep. p/ empregados e garage — Terreno de 22 x 88 — VALTER WEINSCHENCH — 42-6437 e 26-0626. 19154 3500

OCASIÃO — Vendo terreno de ... 6.000m2, ótima situação com vista panoramica e indevassavel, perto da Catedral — Facilita-se. Tratar no Rio, Ed. Darke Av. 13 de Maio 23, sala 703, tels. 42-7581 e ... 32-4992. 16626 3500

PETROPOLIS — Vendemos à Av. Tiradentes 61 — (Conjugado Tiradentes) entre a Prefeitura e a Catedral, os ótimos apartamentos 301 e 302, tendo saleta de entrada, ampla sala, varanda, bom quarto independente, banheiro e cozinha — Ver com o porteiro e tratar com F. P. VEIGA e FARO FILHO — Av. Almte Barroso 90 — S. 1106 — Tel. 42-7144 e .. 42-5412 — Vendemos também separadamente, ótima garage privativa a ser enexada a qualquer dos apartamentos. 27087 3500

ITAIPAVA — PETROPOLIS — Vende-se casa de campo, no Itaipava Country Club — Arquitetura moderna — Tels. 47-3558 ou 27-1125. 25936 3500

PETROPOLIS — Vende-se boa propriedade com 65 m. de frente para a Av. Albino Siqueira — Casa jardim, garage e milhares de arvores — Area total de 22.000 m2. — Tratar tel. .. 32-6139 — Souza Dias. 27098 3500

Teresópolis

TERESOPOLIS — Parque do Imbui — Vendo aproximadamente 5.000m2 representados pelos lotes 349-B, 350-A, 339-B e 351-A da estrada do Circuito Novo — Preço de rarissima ocasião: Cr$ 400 mil, 50 por cento a vista e 50 por cento financiados em 5 anos — Tratar diretamente com o proprietario à Av. Rio Branco 151 — 16º andar, grupo 1612 — Telefone 52-6213 e 32-3635 — Vendo também separados. Tenho quem mostre. 84853 3600

Terrenos p/Veraneio

VARGEM ALEGRE — Municipio de Barra do Pirai — Ótimo sitio com 7.000,00 m2. dando frente para o Rio Paraíba, e a 400,00 ms. da estação, tendo: 2 casas de sala, 3 quartos, banheiro e cozinha, tendo várias árvores frutiferas. Preço: Cr$ 700.000,00 com parte financiada. CIVIA — Trav. Ouvidor, 17 — (Sec. de Vendas, 2.º and.) Tel. * 52-8166, de 8,30 às 18,00 hs. 32891 3700

Sítios e Fazendas

FRIBURGO (Fazendinha)

Vende-se uma medindo mais de 10 alqueires fluminenses, ou sejam .... 295.515,00m2 de terras, quase tôda em mata, belissimo riacho encachoeirado com boas quedas, lugar muito pitoresco, no melhor clima do Estado do Rio, área demarcada com planta, estrada de rodagem boa para jeeps na porta; a fazenda está edjacente a um loteamento, local de grande valorização imediata e supreendente! Preço e forma de pagamento: 30 mil cruzeiros na escritura de promessa e 80 prestações mensais de 3 mil cruzeiros, sem juros. Informações no Rio tel. 32-1819, ou em Friburgo Tel.... 2188 com Andrade. 5755 3800

TERESOPOLIS — Vendemos urgentissimo, sitio situado em local de clima seco e saudavel a 1.000 ms. de altitude e a 20 minutos do centro de Teresopolis, pela estrada Teresopolis-Friburgo. Mede 441.000 m2, mais de 9 alqueires geometricos. Boa casa, mata virgem, pasto e varzea para cultura de frutos, legumes, cereais, flores, etc. Nascente de agua potável. Rara ocasião. Preço 830 mil cruzeiros. A vista 320 mil cruzeiros e em 3 anos 510 mil cruzeiros. Informações em Teresopolis. Parque Regadas, Loja 33 — Tel.: 2716. No Rio: Av. Erasmo Braga 227 — Grupo 1015 — Tel.: 52-0283. 29028 3800

SITIOS EM TERESOPOLIS — Com areas de 5,000 a 21.000 m2, à margem de estradas já abertas, para plantação ou criação, situados em local de clima sêco e saudável, com agua em abundância, a 1.000 metros de altitude e 20 minutos do centro de Teresópolis, pela Estrada Teresópolis-Friburgo, vendemos a partir de .... 57.000 cruzeiros, sem entrada e sem juros, em 60 prestações mensais desde 950 cruzeiros com direito ao uso da sede, piscina, quadras de tênis, de volei e de basquete e play-ground, a serem brevemente construidos. Para visita ao local, reserve ainda hoje seu lugar na condução do próximo domingo. Informações: Em Teresópolis com a SOLIR: Parque Regadas — Loja 33. Telefone 2716. No Rio: Av. Erasmo Braga 277 - Grupo 1015 - Tel. 52-0283. 29029 3800

ILHA DO GOVERNADOR - Jardim Guanabara — Vendo ótimo terreno junto ao Iate Club, 15 x 40, 2 frentes, com linda vista para a cidade, Tratar com Cardoso Lopes — Rua Miguel Couto 27-A — sala 401 — Telefone 52-6557. 24066 3800

SITIO IDEAL — Vende-se um sitio bem tratado, de 6.800 m2 com granja de casa, pomar e água encanada, no Km. 11 da Estrada Pres. Dutra. Tratar pelo tel. 34-2262 das 7 às 8 hs. e das 20 às 21 hs. 24066 3800

ESTRADA MIGUEL COUTO — Area de 33.100 m2 vendo, parcelada ou não por Cr$ 550.000,00, facilitando o pagamento. Inf. 22-5545, e das 8 às 12 hs. e 25-5411, depois das 17 horas 26051 3800

FAZENDINHA — K. 17 — Estrada Rio-Petrópolis — Ao lado do Bar Tico-Tico — Vendo 16 lotes residenciais, com água encanada, luz elétrica da Light, com direito ao uso de telefone e outras grandes vantagens. — Carlos — Rua Sacadura Cabral n.º 81-A — Tel.: 43-2665. 29103 3800

RODOVIA PRES. DUTRA — Km. 37 — Vendo área de 49.000 m2, 300 ms. da rodovia, por Cr$ 1.055.000,00. Inf. das 8 às 12 hrs., 22-5545 e das 17 hrs. em diante, 25-5411. 26052 3800

AREAS DE 10.000 a 100.000 m2. — Vendo a partir de 8,00 por m2. com apenas 10 por cento de entrada o restante em 5 anos sem juros — Belos sitios a 90 minutos da Praça Mauá — Terra fertil, muito água, rio navegável, cerca todo o loteamento — Associação Cooperativista — Condução gratuita ao loteamento — Tratar com d. IVONE — telefone 22-9173 e à noite no telefone 49-0949. 26068 3800

GRANJA A 30 MINUTOS DA PRAÇA MAUÁ

Vende-se, na Estrada Automóvel Club, distante 30 minutos da Praça Mauá e 5 minutos da Rodovia Presidente Dutra, ótima granja com 7.000 m2, tendo residência nova com 2 salas, 3 quartos, varanda, banheiro e cozinha, em centro de grande jardim, luz da Light, água própria, casa para zelador, casa para empregados, garage para 2 carros, cocheira com 4 boxes e depósito de forragem. Pomar de laranjeiras e outras árvores frutiferas. Preço Cr$ 1 milhão com 30 por cento de sinal e o saldo em 65 prestações sem juros. Plantas e informações com o sr. AGUIAR pelo tel. 32-9755. 27002 3800

CHÁCARA

Vendo na Rio Petrópolis, pertinho do Bar Tico-Tico, uma área de mais 2.300m2, tôda plantada de eucalíptos. Facilita-se parte do pagamento. Negócio urgente. Tratar na Rua da Quitanda, 50, 2.º, sala I — Tel. 42-6362, com Mello, das 10 às 16 horas. 24048 3800

SÍTIOS 6.000 M2.

Frente Estrada Santa Aleixo, sopé, serra Teresópolis, ônibus direto do Rio, na porta, 30x200, Cr$ 100,00, facilita-se 80%, escritura definitiva. Tratar com o dono, COUTO, Av. Nilo Peçanha, 151, 8.º, sala 817 — Tel. 22-5151. 27062 3800

TRAPICHE
ZONA PORTUÁRIA
Vendo ou Alugo

Grande Trapiche, construção moderna, todo em cimento armado, à Avenida Cidade Lima 175, paralela à Avenida Rodrigues Alves, altura do Armazém 16, 1.300 metros quadrados com dois andares compostos de 2 amplos salões com 120 metros quadrados. Ótimas instalações para escritório. Instalações elétricas (luz fluorescente) e sanitárias completas em perfeito funcionamento. Tratar pelos telefones 23-3636 e 43-1300 com Ricardo. 26075 91

LOJA — CENTRO — COM SUBSOLO

Vende-se ou aluga-se, ampla loja com subsolo de igual área útil, no total de 400,00 m2, em ponto de grande desenvolvimento comercial à rua de fácil acesso para carga e descarga. Ver e tratar no local. Rua Ubaldino do Amaral, n.º 20 entre a Av. Mem de Sá e Rua do Rezende, ou p/ tel. 52-8943 e 32-6046. 26050 91

Sala e quarto separados — Copacabana

Vende-se em edif. novo, 4 p/ andar, vasios, área total 221 m2 ou unidade. Preço base Cr$ 2.150.000,00. Mais inf. 27-4003 ou à tarde 22-9635. 10890 91

GRANJINHAS E SÍTIOS

RAIZ DA SERRA — TERESÓPOLIS — NOVA ESTRADA RIO-TERESÓPOLIS — FRIBURGO

- Lotes minimos de 1.000 m2 — Cr$ 400,00 mensais sem entrada e sem juros.
- Areas de 2.000-5.000 a 30.000 m2 — prestações a combinar.
- Temos 4 elementos principais — Clima serrano, altitude de 250 mts., água, terras para qualquer cultivo, condução.
- 14 ônibus, diários Rio-Friburgo, cortando o loteamento.
- Estrada asfaltada até maio de 1957
- 2 trens diários, a 250 mts. da Parada Modêlo, começa o loteamento. Antes de Teresópolis.
- 20 minutos de Teresópolis, e 64 kls. da Praça Mauá
- 78 nascentes, cortando várias áreas loteadas
- 48 residências próprias, escola, bomba de gasolina, bar, armazéns
- Hotel com lago em forma de piscina em março de 1957 — 6 granjas funcionando
- Terras planas e pequenas elevações com água, servindo do plantio desde o trigo até oliveiras e café
- Temos no próprio loteamento, Olaria — Armazém e Serraria para fornecimento para quem desejar construir
- Alugamos tratores agricolas e terraplenagem para facilitar o plantio
- Valorização de 50% dentro de 12 a 18 meses, devido à conclusão da pavimentação das estradas. Ruas abertas.
- Somos os proprietários — Dec. Lei 58 — registramos escrituras a qualquer época. Lotes marcados.
- Levamos ao local sem compromisso, às quintas-feiras e domingos. V. S. será uma visita a nossas GRANJAS CADETE FABRES.

RUA DA QUITANDA, 67 — SALAS 603 À 605 — TELEFONE 22-3807 — RIO

COPACABANA

Vende-se à Rua Carvalho de Mendonça, 36, apto 402, esquina com as Ruas Rodolfo Dantas e Carvalho de Mendonça, apartamento de luxo, constando de 2 salas conjugadas, 3 ótimos quartos, banheiro completo em côr, cozinha e copa, dependências de empregada, área com tanque e armários embutidos na cozinha e área. O apartamento está vazio. Tratar pelo tel. 77-8601. Preço Cr$ 1.350.000,00. 88118 91

Grupos de Salas

NO CENTRO

Vendem-se à Rua Alcindo Guanabara, 17/21, com pequena entrada e o restante financiado em cinco anos.

Tratar à Av. Rio Branco, 151, 8.º andar, ou pelo tel. 42-6030, ramal 8. 17914 91

Apartamentos no Flamengo

Vendem-se os apartamentos 402 e 403 da Praia do Flamengo, n.º 98, novos e vazios, com vista para o mar, compôsto, cada um, de sala medindo 36 m2, 3 amplos quartos, banheiro social, copa, cozinha e dependências completas para empregada, servidos por dois elevadores sociais.

Esses apartamentos podem ser transformados em um só, mediante a abertura da parede que une as respectivas salas que se transformarão em um magnífico salão, podendo, entretanto, ser vendidos em separado. Facilita-se o pagamento. Vêr no local, chaves com o porteiro, e tratar pelo Telefone 42-6030, ramal 8. 17602 91

LOJAS

JARDIM LARANJEIRAS

A Cia. Têxtil Aliança Industrial vende para entrega imediata magníficas lojas com área de 80 a 105 m2. Tratar à Av. Rio Branco n.º 151 — 8.º andar — Telefone: 42-6030 — Ramal 8. 17599 91

GRANDE APARTAMENTO AV. ATLÂNTICA

Família por motivo de mudança, vende seu maravilhoso apartamento, no andar alto, de frente para a Avenida Atlântica, Edifício de construção luxuosa, composto de enorme hall, 2 salões, 4 dormitórios, 2 banheiros, 2 quartos para empregadas, com uma ótima garagem. Vende-se muito barato, exigindo-se sòmente o pagamento à vista Cr$ 2.950.000,00. Temos muita urgência. Tratar pelo telefone 42-1188. 29072 91

ÚNICO NO GÊNERO !

RENDA 20 %

No melhor ponto do FLAMENGO, lojinhas em construção das mais variadas dimensões. Negócio único no gênero, oferecendo uma renda excepcional para aquêles que desejarem empregar bem seu capital. Lojinhas magníficas para comércio em função da privilegiada localização. Condições de pagamento facilitadas com parte financiada.

Maiores detalhes: "Edifício NILOMEX" — Av. Nilo Peçanha n. 155 - 6.º and. - s/ 623 — Telefone 52-0366 — ramal 4. 29110 91

Terreno -- Incorporação

Necessitamos adquirir terreno na Praça Saenz Peña ou circunvizinhanças. Tratar na "ORGANIZAÇÃO VASCONCELLOS", à Av. Rio Branco, 108, sobreloja. Tels.: 32-8461 e 32-8861. 29105 91

Compra e vendas de casas comerciais

CASA DE FAZENDAS E ARMARINHO NA ESTAÇÃO DA PENHA

Vende-se fazendo bom negócio. Preço base Cr$ 350.000,00. Tratar com sr. José pelo tel. 43-7265. 30103 90

"CASA HOLANDA" — PETRÓPOLIS

Vende-se esta Casa, urgente especializada em Biscoitos Amanteigados, Comestíveis e bebidas finas, com ou sem estoque. Av. 15 de Novembro, 403 — Tel. 3396. 21007 90

Materiais de construção

DEMOLIÇÃO

APROVEITEM! GRANDE OPORTUNIDADE PARA QUEM VAI CONSTRUIR

Está sendo demolido um edifício de apartamentos na Rua Barata Ribeiro n.º 147 — Vende-se no local por preços baratíssimos todos os seus materiais de construção — Informações — Telefone: 27-7822. 26662 79

ALTO DA BOA VISTA

Vende-se terreno com 9.800,00 m2 em local de clima privilegiado. Tratar com Sr. Kalaf, Rua Debret 23 — 2.º sala 211 das 14 às 18,30 diàriamente. 27086 91

Terreno Niterói 15x30

Vende-se por motivo de viagem, um terreno òtimamente localizado, com planta aprovada para construção de um edifício de 7 andares, dando 16 maravilhosos apartamentos, com licença paga até 1957. Preço inclusive os estudos e a planta Cr$ 1.200.000,00 — Tratar urgente — Telefone: 42-1188. 10881 91

OPORTUNIDADES IMOBILIÁRIAS

ALTO DA BOA VISTA — Terreno c/ 3.381 m2, por Cr$ 700.000,00. — Facilita-se.
CAMPO GRANDE — 2 casas, ambas c/ 2 quartos, sala, cozinha e banheiro — tudo por Cr$ 250.000,00. Facilita-se.
SANTA CRUZ — Sítio totalmente plano c/ 5.000 m2 a Cr$ 50,00 por m2. — Facilita-se.
JUIZ DE FORA — Propriedade junto às estações da E.F.C.B. e Leopoldina. Ótima para indústria. Cr$ 3.000.000,00 — Facilita-se.
EDEN — Uma vila c/ seis casas, junto à linha do ônibus São João de Miriti-Nilópolis. Cr$ 500.000,00 — Facilita-se.

Vende NOLASCO & CIA.
Av. Rio Branco, 120 - 8.º andar — Salas 810/812
Tels.: 42-6471 e 52-5332
24105 91

COMPRA-SE

Terreno situado em ruas secundárias (zona de 4 pavimentos) de Botafogo, com mínimo de 20 x 40. Só interessa rua sossegada. Informações na IMOBILIARIA CIVIA S. A., Travessa do Ouvidor, 17 — Seção de Vendas — Das 8,30 às 18 horas. Tel. 52-8166. 32864 91

RECREIO DOS BANDEIRANTES

Terreno, vende-se, Gleba B, tratar tel. 32-9271, diàriamente após 12 hrs. 29051 91

LOJA — PETRÓPOLIS

Vendo, no centro da Av. 15 de Novembro, nova, livre, área 90m2, com 5 mts., frente, pé direito 4,90. Preço: Cr$ 850.000,00. Tratar com N. REVELLO, Rua Santa Luzia n.º 732, s/ 1005. Tels. 32-6387 e 42-9512. Rio de Janeiro. 28004 91

Diversos

LUSTRADOR E LAQUEADOR de moveis de velho faz novo e conserta-se e faz serviço com muita honestidade, chamar sr. Sandel, tel. 42-9834. 19161 74

COMPRA-SE móveis objetos de arte casa completas e apartamentos, chamar Santos 22-9027. 24087 74

LUSTRADOR — Armações empalhações — Conserto de móveis estufador LAMARTINE encarrega-se — Tels.: 48-4352 e 38-6153. 27-196 74

Achados e Perdidos

PERDEU-SE em um bonde "Tijuca (66)" dia 26 dêste, um diploma de enfermeira, profissional, pertencente a Maria de Abreu Peixoto. Pede-se a quem encontrou, telefonar para 57-0390. 29062 61

PERDEU-SE domingo num taxi em Copacabana uma pulseira de ouro de estimação, gravada internamente: "Qual a divina Palavra". Gratifica-se a quem devolver telefonando para 57-9425. 21035 61

Animais

CANICHE (Poodle) — Vende-se femea preta sete meses — Pedigrée registrada no BKC — Preço 4 mil cruzs. Tel.: 57-9770. 25946 63

PEQUINES — Vende-se um macho filho de importados lindos. Trata-se rua São José 70, fone .. 32-9987. 24077 63

Ouro e Jóias

COLAR PÉROLA

Cultivado, particular vende 3 perfeito, barato. Fone: 32-0319. 27107 76

Modas e Bordados

ARTIGOS ARGENTINOS — Senhora chegada recentemente, vende lindos e últimos modelos de conjuntos, casaquinhos de cashemir, jersey, etc. Tel. 37-5754. 6987 81

PELES

Reformas, consertos, lava seus agasalhos, velhos ficam novos, faz lindas estolas, renova suas colchas de vicunhas — Rua Marquês de Olinda, 88 — Botafogo. Telefone 26-7973. 28026 81

VICUNHA

Vende-se um lindo edredon para casal, por Cr$ 4.000,00. Inf. fone: 37-4303. 26040 81

Vendas Diversas

EXPOSURE Meter Weston Master II Universal — Vende-se recem chegado do EE. UU. - Cr$ 2.400,00. — Tel. 57-2898. 25965 89

FOGÃO ELÉTRICO — Familia que se retira vende, "Elektro-Helios" - (suéco), de 4 bocas, forno e estufa, com graduação térmica, 220 V., em perfeito estado. Ver e tratar a rua Francisco Otaviano 165. 87530 89

MAQUINA DE COSTURA SINGER, maleta de couro, 1 cazeador junto ou separado e 1 aspirador electrolux — vende-se à Rua Voluntários da Pátria 166 — apartamento 102.

POR MOTIVO de viagem e só a particular -- Vende-se geladeira Philco récem importada dormitório casal pau marfim, novinho — Rua Xavier da Silveira 97 — apto. 803. Copacabana. 25948 89

MAQUINA DE LAVAR — Bendix americana tôda automática modelo 1956 com capacidade para 8 K. de roupa - Vendo - Fone 37-9006. 29017 89

VENDE-SE vinho do Pôrto engarrafado há 40 anos. Telefonar para 27-4684. 27006 89

VENDE-SE por motivo de viagem: 1 tapete veneziano de parede de 2,00 x 1,50 m. por 5.000,00 - 1 radio-vitrola de mesa Filco automática agulha permanente, cor escura por .... 9.000,00 - 1 poltrona beije para quarto por 3.000,00 - 1 estante para louça, com porta de cristal cor escura por 1.300,00 - 1 mesinha para telefone cor escura por 400,00 - 1 mesa de jogo por 400,00 - copos para água - preço a combinar. Rua Raimundo Correia 20 apt. 405 - Ver das 12 às 19 horas. 639 89

KERN — Vende-se estojo de desenho e outros aparelhos para engenharia, juntos ou separados, ocasião — Rua do Rosario 145 — sobrado. 11313 89

VENDEM-SE objetos arte, em porcelana, bronze, marfim, cristal etc. Rico serviço para jantar, outro para chá e café; toalhas, lençóis, colchas em linho, renda e ricos bordados, tudo feito à mão; tapêtes persas, faqueiros bandejas, salvas, baixelas em prata cristofle, etc.; pinturas de grandes mestres antigos e modernos, coleções de livros e outros artigos. Tudo de ocasião. Rua do Rosário, 145, sobrado. 16428 89

Artigos Argentinos — Vende-se lindissimos. Tel. 37-5754. 6986 89

COMPRO urgente maquina de somar e uma registradora, preferencia com cupom. registrando até 9.999,00. Tratar rua Ministro Viveiros de Castro 41 — 57-0209 — Copacabana. 29100 89

VENDE-SE a Particular — Uma maquina de costura de pé e outra a mão ambas Singer, em bom estado. Ver a rua Barata Ribeiro 689 amanhã quinta-feira, das 12 as 18 horas. 27074 89

VENDE-SE a Particular — 2 tapetes para sala, ver a rua Barata Ribeiro 689 amanhã, quinta-feira das 12 as 18 horas. 27073 89

PARTICULAR compra uma máquina portátil elétrica. Tel. 26-7973. 28927 89

DE VOLTA aos EE. UU. Americano vende: maquina de escrever portatil; gravador de fita, ultimo modelo Webcor; Torradeira automatica caçarola automatica, ferro eletrico, tabua de passar; e um automovel marca Nash ano 1954, um sonho de carro, e mais barato do que um Chevrolet ou um Ford. Rua Prudente de Morais 291 — apto. 102 — Tel.: 47-0934. 26024 89

MAQUINA FOTOGRAFICA Agfa Record III — Lente azul 1:4,5 M. X. telemetro imbutido nova vendo Cr$ .. 4.000, binoculo 8x30 frances, novo Cr$ 5.000. Fone: 25-5596. 21034 89

COFRES - Vende-se cofres e arquivos de aço, prensa, móveis de escritorios compram-se cofres usados. Na rua Teófilo Otoni 120, tel. 43-4548. 84459 98

BLUSAS GLAMOUR — Compre sua blusa diretamente em nossa fábrica, pelos preços de 195 — 245 — 275 — 315 e 325. Mil blusas para escolher em modelos de Paris. — Rua Quitanda, 3 — 7.º, esq. São José. Grandes vantagens para revendedor.

GRANDE OPORTUNIDADE — Vendo motocicleta "Jawa" CL 150 c.c. Estado nova. Tel ..... 37-0419. Chamar sr. Oreste depois das 10,00 horas. Modêlo 1955. 24953 89

TROCO uma maquina de escrever portatil TIPPA em lindo estojo e pasta de couro contra uma portatil maior, de preferencia Royal, Smith Corona ou similar, pagando ou recebendo a diferença do valor — Telefone — 57-9405. 24969 89

SWEATERS argentinas de cashemir, bolsas, cintos e jerseys — recem chegados — Finos modelos 37-7485. 24964 89

PESSOA CHEGADA dos USA vende uma maquina Facit-Esa-O elétrica com as quatro operações e uma maquina de somar e diminuir — "Underwood" manual — Rua Teofilo Otoni 15 — 9.º andar s. 912 — Tel. 43-8276. 24959 89

MALA ARGENTINA — Vende-se nova, de couro e fino acabamento — Tel. 37-7485. 24965 89

VENDE-SE móveis avulsos: geladeira, enceradeira, rádio. Rua Conde Bonfim, 422, apto. 713. Urgente. 21009 89

MOTOR DE POPA — Johnson 10 H. P. - baratissimo - favor telefonar pela manhã 42-5917. 10887 89

BINOCULO Zeiss vendo 7 x 50 lente azul com estojo de couro Cr$ .... 6.600,00. Rua Voluntários da Pátria 422 ap. 301. Somente hoje. 26071 89

BINOCULO Universal, lente 6x30, por 2.200 cruzeiros. Rua Santa Luzia 799, grupo 1.701, D. Odete. 24036 89

VENDE-SE uma maquina Underwood portátil em perfeito estado. Ver e tratar com o sr. Roselio - Rua Sete de Setembro 132 s/ 503. 64054 89

Locação de Casas e Apartamentos

Centro

CENTRO — Aluga-se conjunto de 11 salas, 8 sanitários (250m2.), no 14.º and. da rua do México, 11 — Ver na portaria o sr. Jack tratar a noite pelo telef. 27-7386. 24016 1

CENTRO — Aluga-se a Avenida Rio Branco n.º 43 no 12.º andar todo o andar ou grupos de 3 e 2 salas. Ver no local das 14 as 17 horas, onde tem pessoa que mostra e informa. 28022 1

CENTRO Aluga-se grupo de 3 salas amplas, com sanitario. Transferem-se alguns moveis e instalações. Av. Almirante Barroso 91 — 11.º — Salas 1.102|3. 27054 1

CENTRO — Aceitam-se ofertas para locação de duas amplas lojas, com aproximadamente 80 m2 cada, à rua Nery Pinheiro, 314 a 320-A, podendo ser vistas, nos dias úteis, das 8 às 11 e das 13 às 16 horas. Tratar à Travessa do Ouvidor, 22 — 4º. andar, com o Dr. FLAVIO. 8726 1

CONSULTORIO MEDICO — Aluga-se, a profissional idôneo, em novo edifício de magnífica situação no Centro, com luxuosa e completa instalação distribuida em 4 salas, sanitário completo, kitchnette, telefone — Dias pares ou impares pela manhã e à tarde. Tratar dias pares das 17 horas em diante. Tel. 42-2260. 21014 1

ALUGA-SE apartamento pequeno no centro da cidade, muito bem mobiliado, com geladeira e telefone, para senhor de alto trato, por Cr$. 7.000,00. Não falta água. Informações mais detalhadas escrever para a portaria dêste jornal n.- 27.067. 27067 1

LOJA. Alugo à R. Laura de Araújo, 68 próximo Av. Getulio Vargas, 60 mt. de área e apartamento nos fundos. Aluguel Cr$ 10.000,00. Ver todos os dias - menos aos domingos - das 7 às 16. Mais informações Tel. 28-2493. 24068 1

CENTRO — Aluga-se um andar de 210m2., composto de 4 salas e 8 banheiros, na Av. Rio Branco, n.º 20 (esquina de Mayrink Veiga). Tratar no 13.º andar. 27104 1

ED. MARQUES DE HERVAL apto. .. 523 — Saleta, sala, banh. kitchnete. Cr$ 4.500,00 mais impostos. Administradora Nacional. Av. Pres. Antonio Carlos 615 — 2.º pav. Tel.: 42-1314 das 9 as 12 e das 14 as 17 hs. 24093 1

ED. MARQUES DE HERVAL apto. 1510 — Frente para Av. Rio Branco — Saleta, sala, banh. kitchnete. Cr$ 4.500.00. Administradora Nacional — Av. Pres. Antonio Carlos 615. 2º pav. Tel.: 42-1314, das 9 as 12 e das 14 as 17 hs. 24092 1

MARQUES DO HERVAL — Aluga-se à Av. Rio Branco 185 de frente, apartamento 806 — Telefonar para 27-3866. 24971 1

ALUGA-SE Cr$ 4.500,00 e despesas, edificio Darke, grupo 2127, 2128 com 2 salas, terraço WC — Informa telefone 57-1012. 24980 1

Andaraí e Grajaú

CASA — Grajaú - Aluga-se linda resid. centro de terreno, com arvores grande garagem, 3 sls., 3 qts., dep. empregada: Rua Borda do Mato, 187 - Onibus 110, na esq. Está aberta - Fiador. Tratar à R. Otavio Correia, n. 53, Urca. 21016 3

ANDARAI — Garagem de 6x2,20 aluga-se à Travessa Vasconcelos, 18. Tratar pelo telefone 32-0441 ou 34-1285. 24047 3

Botafogo e Urca

APARTAMENTO — Aluga-se mobiliado, para casal, com sala, cozinha e banheiro, nos fundos do prédio n.º 406 da rua Voluntários da Pátria. Tratar no local. 27060 4

URCA — Aluga-se na Praia da Urca, mob. ou não, salão garagem, banh. exclusivo, entrada ind., em palacete familiar para cavalheiro idôneo, c/ muita água e silencio. Rua Otavio Correia, 53. Também outro menor. 21017 4

QUARTO — Aluga-se a senhora ou moça que trabalhe fora. Tratar tel. 46-0730. 29075 4

Catete e Glória

CATETE — Em confortavel apartamento; aluga-se amplo quarto mobiliado, a senhor de tratamento. Rua 2 de Dezembro, 124 - apto. 702. 27064 5

RUA VOLUNTARIOS DA PATRIA 452 — 1.º pavto. — Confortavel residencia, saleta, 2 salas, 3 quartos, banh. cozinha, dep. empregada, area. Cr$ 8.500,00. Pode ser visitada. Administradora Nacional. Av. Pres. Antonio Carlos 615 — 2.º pav. Tel.: 42-1314 das 9 as 12 e das 14 as 17 hs. 24096 4

PRAIA DE BOTAFOGO 360 — Ed. Mappin. Aluga-se em primeira locação apto. no 3.º andar, lado do Colegio Anglo-Americano, com sala, 2 quartos, j. inverno, dep. completas de emp. Tel.: para ver 46-1929. 29106 4

Catumbí

ALUGA-SE o sobrado da rua Itapirú 495 todo pintado com 3 quartos, 2 salas, demais dependencias, serve para oficina atelier ou residencia, contrato de 2 anos — Fiador idoneo — Aluguel Cr$ 6.000,00 — T. 38-8685. 10813 6

Copacabana e Leme

N. S. COPACABANA 403 — Esquina Republica Peru, aluga-se o apto. 401 com três quartos, ampla sala, varanda, cozinha, banheiro e área serviço. Chaves com o porteiro e tratar na IMOBILIARIA MOURA CARNEIRO, Ouvidor 54, 4.º, sala 4, das 16/18 horas. 28007 8

COPACABANA — Aluga-se apto. 12, Rua Ronald Carvalho, 91, frente para o Jardim Lido, andar alto, saleta, 2 grandes salas, 3 bons quartos e dependências. Alugue, 10.000. Telef. 25-4259. Em pintura. 12907 8

ALUGA-SE no Lido em casa de familia suiça, bom quarto de frente, mobiliado com todo conforto a senhor de tratamento. Inf. 37-2298. 25934 8

ALUGA-SE um aparto. na Avenida Copacabana n. 245, aparto. 209, com 2 qt. 1 s. dependencias de empregado, Chaves com o porteiro. Tratar pelo telef. 37-1056. 24014 8

COPACABANA — Alugam-se duas ótimas salas "conjugadas" com moveis, colchão molas, agua e refeições. Avenida Princesa Isabel, 11, Esquina Av. Atlantica. 5660 8

ALUGAM-SE vagas de garagem na rua Esteves Júnior, n.º 62, Praça São Salvador. Aluguel Cr$ 500,00. Tratar com o sr. Antônio. 80798 8

COPACABANA — Aluga-se apartamento de frente, a Rua Raimundo Correa nº. 28, em edificio moderno com três quartos, duas salas, banheiro, cozinha, quarto e banheiro de empregada e garage. Aluguel mensal: Cr$ 10 mil. — Tratar na ORGANIZAÇÃO TECNICA IMOBILIARIA NORMA LTDA. — Rua do Carmo nº. 71, andar 8º., sala 801 e 802 — Diretor: Antônio José Cepeda. — Corretores e administradores de imóveis. 7884 8

ALUGA-SE ótimo apartamento, rua Duvivier, 43, apto. 606. Chaves com o porteiro Manuel. 3 salas, 2 quartos de 5 por 4, com armários embutidos. 12803 8

COPACABANA — Aluga-se apartamento de frente, quarto, duas salas, varanda envidraçada, banheiro, cozinha, armário embutido. Peças claras e arejadas com sancas e florões. Ver à Rua Joaquim Nabuco, 91 apto. 506 - Chaves com o porteiro, sr. Joaquim - Informações 22-2626 sr. Leite. 24053 8

PRIMEIRA LOCACÃO — Raimundo Correia, 43 - Alugam-se dois apartamentos com 3 salas, 2 quartos, e 2 salas 3 quartos no mesmo andar. Amplas dependências, finíssimo acabamento, armários embutidos, com 2 banheiros sociais e uma garage. Chaves com o porteiro. Tratar: Tels. 42-2640, 52-2826 Ramal 5 e 27-0618. 24041 8

CASAL DIPLOMATICO sem filhos precisa alugar Leme ou Copacabana apartamento bem mobiliado com salas, sala de jantar, dormitórios e demais dependências, para primeiro de setembro. É favor telefonar 25-3111 de 9 às 13 horas. 22993 8

LEME — Aluga-se apartamento sala, saleta, 3 quartos, banheiro completo cozinha ampla, quarto e banheiro empregada. Edificio isolado luz direta, todos comodos. Só 2 aps. por andar, Cr$ 7.700,00. Gustavo Sampaio 220 ap. 402. Tratar rua Alvaro Alvim, 31, 19º s/ 1902 com dr. Vicente. 18118 8

OTIMOS APARTAMENTOS — Alugo de saleta, sala e quarto, separados, cozinha com fogão e forno a gás, banheiro completo, armarios embutidos, deposito p| malas — Telefone na portaria — Fartura dagua — Ver e tratar na Praça Edmundo Bittencourt 85 — portaria — Copacabana. 21020 8

ALUGA-SE mobiliado, ou vende-se ótimo apartamento de frente 1 sala, 3 quartos, banheiros em cor cozinha e dependencias de empregada em Copacabana — não falta água tem telefone — A tratar Rua Paula Freitas 45 apto. 303 — Informações fone .. 57-5879. 29098 8

COPACABANA — Aluga-se um apartamento de sala, quarto, cozinha, banheiro, quarto de empregada e area com tanque — Aluguel Cr$ 5.500,00 — Av. N. S. de Copacabana 698 apto. 403 — (perto do Cine Metro) Tel: 57-6464 — SR SETTI. 21040 8

COPACABANA — LEME — Aluga-se o apto. 508 — todo mobiliado, na Avenida Atlantica n. 458-478, com sala, saleta, 3 quartos e dependencias de criados — Chaves com o zelador, no local — Aluguel Cr$ 9.600,00 — Tratar: LOWNDES e SONS, LTDA. — Av. Pres. Vargas 290 — 2.º andar — Tel. 43-0905 — Ramal 18. 21022 8

COPACABANA — Alugamos apto. peq. mobil. com quarto, sala banh. kitch. Contrato 6 meses. Tratar na Agencia Anglo-Americana rua Mexico 148 sala 804 — Tel.: 42-2482 entre 10 e 6 hs. 24108 8

COPACABANA — Alugamos apto. mobil. com telef. gelad. com 2 quartos, 2 salões e dep. Tratar na Agencia Anglo-Americana rua Mexico 148 s|804 — Tel.: 42-2482 entre 10 e 6 hs. 24109 8

COPACABANA — Alugamos apto. de primeira locação com 4 quartos, 2 salas, 2 banhs. Cr$ 12.000. Tratar no Agencia Anglo-Americana rua Mexico 148 — s| 804 — Tel.: 42-2482 entre 10 e 6 hs. 24111 8

COPACABANA — Alugamos apto. mobil. para 3 a 6 meses ou 1 ano com 3 quartos, sendo 1 duplo, gr. living e demais dep. Tratar na Agencia Anglo-Americana Rua Mexico 148 8.º and. s|804 — Tel.: 42-2482 entre 10 e 6 hs. 24110 8

ALUGA-SE apartamento mobiliado com geladeira, ampla sala e quarto separados, banheiro em cor, cozinha completa, área com tanque, aluguel 8.000 cruzeiros, contrato mínimo um ano, ver diàriamente das 12 as 19 horas, Rodolfo Dantas 6, apto. 1005, esquina Atlantica — Tratar tel. 57-5152. 87537 8

COPACABANA — Familia nortista, aluga amplo quarto de frente com ou sem mobilia, café pela manhã, para uma ou 2 pessoas de tratamento — Rua Sá Ferreira (escadinha Saint Romain n. 5, ap. 402). 24970 8

QUARTO — Aluga-se em ambiente fino de senhora só, mobiliado, com café a senhorita ou senhora que trabalhe fora — Canning 22, apto. 504 — Pôsto 6 — Tel. 27-3410. 25088 8

Flamengo

ALUGA-SE OU VENDE-SE ótimo apartamento de frente à Rua Almirante Tamandaré 45 apto. 41, com duas varandas, sala de jantar e estar conjugadas, três quartos, gabinete sanitário ,completo, cozinha, quarto de empregada e garage. Aluguel Cr$ 12.000,00, Venda Cr$...... 1.400.000,00. Estudam-se facilidades.— Tratar no Pôsto Castelo enfrente ao Ministério da Fazenda. 24001 10

ALUGA-SE vagas garage — Cr$ 450 — Rua Senador Vergueiro 138 — 25-4259. 12908 10

FLAMENGO — Aluga-se apartamento 1.004 da rua Paissandu, n.º 59, com sala, quarto, banheiro, e kitchinete. Cr$ 5.500,00. Chaves na portaria outras informações na ICISA. Avda. Venezuela, 27, sala 812. Telefone 43-6463. 83315 10

FLAMENGO — Alugamos ou vendemos apto. novo, de luxo, play-ground garagem, 2 salas, 3 quartos, arm. embut. 2 banh. em cor copa-coz. área azulej. 2 qtos. de empreg. Cr$ 13 mil ou Cr$ 1.400.000,00 rua Almt. Tamandaré 38 apto. 802, Tratar com Pennsylvania — Setor de Administração de Bens e Corretagem de Imoveis, Rua México, 111, grupo 504 ou tel. 45-1966, das 8 às 11. 10538 10

APARTAMENTO NO FLAMENGO — Passa-se um apto. na rua Senador Vergueiro n. 55 apto. n. 803 com 2 salas grandes, 1 saleta, 3 quartos grandes, 2 banheiros sociais, 3 varandas, 5 armarios embutidos e mais dependencias de empregados completa — Atende-se das 8 às 10 e das 18 às 20 horas, tudo isto a quem ficar com os moveis em virtude de viagem. 26041 10

Ipanema

ALUGAM-SE vagas - Garage — Cr$ 450 — Rua Rainha Elizabeth 540 — T. 25-4259. 12909 12

ALUGO ótimo ap. à Rua Visc. Pirajá, 479, no 1.º andar, de frente, p/pequena familia c/balcão varanda, 3 qts., 2 salas, ban. c/box, cozinha, área c/lugar de geladeira. Não falta água. Limpo e pinturas modernas. Aluguel 8.860 cruzeiros. Ver e tratar c/porteiro João. 29079 12

IPANEMA — Alugamos apto. de alto luxo de frente p| praia com 4 quartos, 2 salões, 2 banhs. e demais dep. Tratar na Agencia Anglo-Americana rua Mexico 148 s|804 — Tel.: 42-2482 entre 10 e 6 hs. 24107 12

IPANEMA — Alugamos apto. mobil. com telef. gelad. com 2 quartos. 1 sala e dep. Contrato 6 meses a 1 ano. Tratar na Agencia Anglo-Americana, rua Mexico 148 s|804 — Tel.: 42-2482 entre 10 e 6 hs. 24112 12

RUA BARÃO DE JAGUARIBE 388 — 2 pavtos., varanda, living, sala jantar, toilette, copa, cozinha com armarios embutidos; em cima: 4 quartos, sendo 1 duplo, ampla garagem com 2 quartos e area. Não falta agua. Cr$ 12 mil. Administradora Nacional. Av. Pres. Antonio Carlos 615 — 2.º pav. Tel.: 42-1314, das 9 as 12 e das 14 as 17 hs. 24098 12

Jacarèpaguá

JACAREPAGUA — VILA VALQUEIRE — Aluga-se uma belíssima residência com varanda, 2 salas, 3 quartos, copa-cozinha com gaz, banheiro completo comá gua quente e fria em tôdas as peças, quarto e W. C. de empregada e garage. Aluguel Cr$ 5.500,00, aceitando-se oferta para o aluguel dos móveis, inclusive geladeira e televisão. Ver à Rua das Azaléas, 117 e tratar à Rua Sen. Dantas, 20 - 10.º and. sala 1.012 com sr. Garcia, tel. 52-4316.

JACAREPAGUA' — Aluga-se uma casa à rua Candido Benicio n. 1668 casa I, composta de 2 salas, 2 quartos, cozinha, banheiro completo e quintal — Aluguel 3.300,00 — Ver no local das 12 às 16 horas — Tratar com sr. OSMAR — Tel. 42-0536. 26048 13

Jardim Botânico

JARDIM BOTANICO — Aluga-se ótimo apartamento com 3 quartos, sala, saleta, cozinha, banheiro com box e dependencias de empregada a Av. Alexandre Ferreira 364 apto. 202 — Ver no local. 27037 14

OTIMA RESIDENCIA — Aluga-se no Jardim Botanico a Rua Getulio das Neves n.º 16 — C. I. com tres pavimentos, tendo hall, duas salas, cinco quartos, terraço, varanda, 3 banheiros etc. Preço Cr$ 10 mil. Ver e tratar no local das 9 as 14 horas.

Laranjeiras

RESIDENCIA — Aluga-se magnífica residência à Travessa Euricles de Matos n- 40 nas Larangeiras tendo 4 quartos, duas salas grandes, 2 banheiros familiares, copa, cozinha, dependências separadas para empregadas, garage e pequena area interna. Aluguel 12.000,00. Exige-se fiador e o pagamento de pequenas bemfeitorias feitas no valor aproximado de .... 25.000,00. Tratar no local diàriamente das 15 às 17 horas. 16607 16

Leblon

LEBLON — 1.ª locação — Aluga-se apartamento com grande living, 3 quartos, banheiro de côr, Parquet Paulista de luxo, quarto de empregada e instalação para máquina de lavar roupa. Não falta água, grandes depósitos para água e poço arteziano. Ver e tartar Av. Ataulfo de Paiva, 926.

LEBLON — APARTAMENTO MOBILIADO — Aluga-se por 5 meses agosto a dezembro — Rua José Linhares, 2 quartos, 2 salas de jantar e estar, cozinha, dependencias de empregada — Telefone 52-8595 — 37-5611 — Sr. PLINIO — Cr$ 8.000,00.

Praça da Bandeira

ENGENHO VELHO — Junto ao Instituto de Educação, Guanabara, Paula e Souza, Menino Jesus e Colégio Militar - Aluga-se à Rua Ibituruna, 66 casa 9 (rua particular), ótima residência para familia de tratamento, constando de quatro bons quartos, sala de banhos e duas varandas na parte superior, e de sala de jantar combinada com um living, saleta de espera ou de escritório, copa, cozinha tipo americana, quarto e serviço de empregados, uma varanda de entrada, na parte de abixo. Pode ser vista sòmente das 13,00 horas em diante e trata-se no próprio local. 29091 19

Vila Isabel

ALUGA-SE um sobrado, tipo apartamento, tendo 4 quartos e todas as demias dependencias inclusive de empregado, proprio para familia de tratamento — Chaves no terreo — Informações com Alvaro telefone 48-8457. 24073 26

Tijuca

TIJUCA — Aluga-se 1 qto. para casal trabalhe fora, ou senhora telefonar para: 34-9627. 76687 27

RUA VALPARAISO 19 apto. 204 — Aluga-se mobiliado a partir de 1.º|9 ampla sala, 3 quartos, etc. Cr$ 9 mil — Pode ser visitado. Administradora Nacional. Av. Pres. Antonio Carlos 615, 2.º pav. Tel.: 42-1314 das 9 as 12 e das 14 as 17 hs. 24095 27

Subúrbios da Central

AV. SUBURBANA — Encantado — Piedade — Aluga-se residencia com quintal, entrada para automóvel, tomada nas dependencias e nos banheiros, varanda, deposito, salão, 2 grandes quartos. A rua é servida de gás, luz e água em abundancia — Rua Ernesto Nunes 42, que liga as ruas Guilhermina, Angelina e Engenheiro Nazaré — Aluguel mensal Cr$ 3.600,00 — Informações na OTINI — Rua do Carmo 71, sala 801 e 802 — Não está incluido no preço o espaço destinado ao automóvel, que será adicionado. 7383 29

RUA SOUZA AGUIAR 30 — Magnifica residencia com sala, 2 quartos, banh. completo, cozinha entrada p| carro, jardi me quintal. Cr$ 5.500,00 — Chaves na Rua Caetano de Almeida 73 — Administradora Nacional — Av. Pres. Antonio Carlos 615 — 2.º pav. Tel.: 42-1314 das 9 as 12 e das 14 as 17 hs. 24094 29

Teresópolis

TERESOPOLIS — Aluga-se casa tôda mobiliada, consistindo de 2 apartamentos independentes, 1 sala, 3 quartos, varanda, lareira bar, ultragás na cosinha e banheiro — Situada no meio de jardim — Preço 3.500,00 cada — Tratar pelo tel. 47-5145 — D. Margot. 24979 36

LOJA

Aluga-se com ou sem galpão, própria para grande depósito ou qualquer negócio à Rua Oricá n.º 17-A — Braz de Pina, tratar das 12 às 13 horas, no mesmo local. 29010 38

LOJA — ALUGA-SE

Para açougue à Avenida Meriti n.º 12.031 no final da linha de lotações Praça 15-Cordovil, ótimo ponto, já tem armazém e uma quitanda ao lado. — Aluguel de Cr$ 1.500,00, contrato de 7 anos. 29009 38

OFTALMOLOGISTA - OTORRINO - ORTOPEDISTA

Aluga-se sala para essas especialidades em clinica de grande movimento em Copacabana. Tratar pelo telefone: 57-3253, Rua Barão de Ipanema, 76. Perto de Confeitaria Colombo. 25989 38

CLINICAS OU LABORATÓRIOS

Aluga-se um andar com salas amplas claras, 3 banheiros, para clinicas ou laboratórios. À Rua São João Batista, 27. Água abundante. Tratar e ver no local sòmente de 8 às 12 da manhã. — Preço: 15 mil cruzeiros, 1.º andar. 24054 38

ALTO DA BOA VISTA

Aluga-se ou compra-se casa com jardim. — Cartas para Estrada do Joá, 3.055. 24043 38

Precisa-se urgente

Apartamentos para alugar mobil. ou não para familias estrangeiras c/ 2, 3 ou 4 quartos e demais deps. em qualquer bairro da Zona Sul. Tratar na Agência Anglo-Americana, Rua México, 148, s/ 804. Tel. 42-2484. 24106 38

ARMAZEM -- DEPÓSITO

Precisa-se para alugar, armazém de ótima construção com área de 1.000 a 1.500 metros quadrados no centro da cidade. Ofertas com detalhes para portaria dêste jornal n.º 27096. 27096 38

GRUPOS DE SALAS

Alugam-se, no centro bancário, otimamente localizadas. Ver e tratar na Rua Teófilo Otoni n.º 15, sala n.º 1204. Demais informações pelos telefones ns. 43-5341 e 43-9469. 21032 38

CASA VELHA

PROCURA-SE para alugar, em BOTAFOGO, FLAMENGO, COPACABANA e LARANJEIRAS, que sirva para depósito. As obras de adaptações ficarão por nossa conta. Telefonar para 42-4737 e 22-3606, tratar com o sr. MENANDRO. 32206 38

ZONA SUL -- LOJINHAS

CR$ 2.000,00 DE ALUGUEL

Entrega das obras em 40 dias. Contrato de 10 anos. Ambiente novo e de luxo, servindo para vários ramos do negócio, como varejo de vendas ou exposição de mercadorias. — Ver e tratar à Rua Visconde de Pirajá, 68 (em frente à Praça General Osório), com o Sr. Rafael, até às 17 horas. 11615 38

PRECISA-SE ALUGAR CASA DE FINO ACABAMENTO COM OU SEM MÓVEIS

Casal sem filhos, de alto tratamento, deseja alugar casa na zona sul, ou Lagoa e Laranjeiras, que não seja devassada e, de preferência, de esquina. Tratar com Sr. Matos — Tel.: 26-9888. 21033 38

Copacabana — Apartamento mobiliado

Aluga-se com três quartos, duas salas, copa, dois banheiros sociais, garagem, telefone, geladeira, piano, etc. Ver à Rua Xavier da Silveira n. 115, apto. 904. Edif. Dom Ricardo — Chave com port. Apolônio — Tratar: tel. 42-9760. 26006 38

LOJA VAZIA EM CAXIAS

Rua principal (Av. Nilo Peçanha), aluga-se sem luvas. Contrato de 5 anos. Preço Cr$ 4.000,00. Tratar com o sr. José pelo tel. 43-7265. 30104 38

HIPOTECAS

PARTICULAR EMPRESTA CR$ 150.000,00 em uma ou duas hipotecas de prédios, mesmo em final de construção. Juros de lei. Informações pelo tel. 23-3870. 29013 92

HIPOTECA — Empresto Cr$ .. 400.000,00 em uma ou duas hipotecas de prédios, mesmo em final de construção. Juros de lei. Tel. 23-3870. 29014 92

DESCONTO DE LETRAS

Faço com bons avalistas. Telefone: 37-7981 — ROCHA. 29051 92

A JUROS MINIMOS empresto sob hipoteca de prédios, mesmo em construção: adianto dinheiro para certidões, solução rápida. Tratar na Av. Pres. Vargas, 290, sala 815, com A. Morais. 29012 92

A JUROS — Sob hipoteca de predios podendo liquidar antes do vencimento, adianto dinheiro para regulamentação e documentos — Tabem compro e vendo predios, apartamentos e terrenos. — Tratar com S. BOSELLI na Praça Pio X, 78 sala 807, em frente à igreja da Candelaria 8,30 às 11 e 13,30 as 17 horas. 12911 92

T. V., RÁDIOS E GELADEIRAS

PARTICULAR vende urgente geladeira importada marca Frigidaire 8 pés americana das modernas e com pouco uso. Motivo de transferencia. Rua Pontes Correa 114 apto. 101 — Andaraí. 108880 60

GELADEIRA Philco Americana 11 pés com 3 gavetas p| legumes carne etc. em perfeito estado. Vendo urgente 25.500 cruzs. Ver R. Uruguai 127 c| XI — Andaraí. 10884 60

GELADEIRA importada da America 9 1|2 pés moderna está nova, vendo por menos da metade do preço — Urgente. Ver na R. Uruguai 200 c| 2 — Tijuca-Andaraí.

GELADEIRA Crosley Shelvador Americana 9 pés em estado de nova e perfeita com prateleiras na porta e 3 gavetas p| carne verduras etc. — Vendo por preço ocasião. Ver R. do Matoso 58 apto. 201 — Pça. da Bandeira. 10882 60

RADIOVITROLA — Alta fidelidade modelo 56 original, lindo e moderno móvel de verniz vidrado em combinação de pau marfim possante radio de 11 válvulas ondas curtas, médias e longas, último tipo funcionamento sem ruidos (estatica). Toca-discos de qualquer tamanho long e shor-playing, som de contrôle eletrônico superior ao high-fidelity) que elimina as imperfeições e chiados dos discos velhos. Cem por cento automática, desligando totalmente quando termina o programa. Tem também o revolucionário dispositivo que evita que pessoas estranhas utilizem sua eletrola. Novidades ainda não existentes no Rio em eletrolas das mais modernas ou de mais alto preço pois não há importação. Está nova, tem garantia de seis meses, vale 50,000 cruzeiros, e, por motivo urgente vendo por 15.000 cruzeiros. Ver: Rua Barata Ribeiro 153, residência perto do Lido, motivo de viagem para América do Norte. 10774 60

GELADEIRAS — G.E. 1956 de 7 a 14 pés, novas, americanas, super luxo, interior de côr com ou sem prateleiras giratórias 1 e 2 portas, também tenho usadas, várias marcas. Vendo, troco e facilito. Rua Hadock Lobo, 140-A.

RADIOLA AUTOMATICA — em perfeito estado de uso e um cofre estilo mesa de cabeceira com tampo de marmore, particular vende — Rua Joaquim Palhares 115 — apto. 103 — Estacio — Tel. 28-8401. 26022 60

GELADEIRA G.E. americana, em estado de nova, pequena e 1 enceradeira Electrolux vende-se — Rua Domicio da Gama 22 — Hadock Lobo. 29104 60

RADIO PORTATIL — Vende-se ótimo radio portatil — General Electric, c| bateria permanente (acumulador), sete valvulas, sete faixas de ondas ampliadas, um dos únicos do Brasil Cr$ 10.000,00 — Carlos — Rua Sacadura Cacal 81-A. 29101 60

GELADEIRA comercial — Familia que se retira, vende, metade do preço, magnífica geladeira americana, pintura original, toda esmaltada a fogo, estado de funcionamento impecável.,1,37 por 0,86 por 1,85 própria para bar ou pensão. Não se atende p. telefone. Rua Siqueira Campos, nº 70. 27072 60

AMERICANA 6 1/2 pés — Vende-se, luz interna, 1 ano de uso. Rua prof. Quintino do Vale, nº 37, ex Colina. Estácio de Sá. 24042 60

GELADEIRA "PHILCO", 8 pés ou uma "Frigidaire" ambas americanas — Vende-se por motivo de ter as duas, na Rua Voluntários da Pátria, 166, apto. 102. 84460 60

GELADEIRA AMERICANA — FRIGIDAIRE 12 pés — Cr$ 38.000,00

Vende-se urgente maravilhosa e nova FRIGIDAIRE, importada diretamente dos E.U.A., com muita capacidade, grande congelador, 5 prateleiras e gavetas para carnes, legumes e frutas, funcionamento excelente, provida de luz interna e adaptada com estabilizador de corrente. URGENTE. — Aceitam-se ofertas. Rua Senador Dantas, 19, apto. 807 — Cinelândia — Telefone: 22-1032. 29081 60

COMPRO 1 GELADEIRA 47-2361

PINTURA DE GELADEIRA

a pistola, com tinta Duco por 700 cruzeiros em qualquer bairro — Sr. Walter — Tel. 26-7595.

CONSÊRTO E PINTURA DE GELADEIRA

Atendo a domicilio. Chamar Humberto — Telefone: 37-6632. 24958 60

GELADEIRA - Familia que viaja vende geladeira Frigidaire americana superluxo 1956 não foi usada, 1 Crosley americana com garantia até 1958 e 1 máquina de costura PFAF com motor, das 9 hs. em diante - Rua Uranos 1245 - Estação de Olaria. 19251 60

ESTRADOS PARA GELADEIRAS
MÁQUINAS DE LAVAR E FOGÕES

Qualquer tamanho, sôbre carretilhas. Cr$ 490,00. Colocação grátis a domicilio. Telefone: 48-0820, Sr. Condé. 29026 60

RÁDIO-VITROLA R. C. A.

Modêlo 56, original americana, lindo e moderno móvel de verniz vidrado em combinação de pau marfim e jacarandá, possante rádio de 11 válvulas, ondas curtas, médias e longas, último tipo, funcionamento sem ruidos (estática). Toca-discos de qualquer tamanho, long e short playing, som de contrôle eletrônico (superior ao high-fidelity) que elimina as imperfeições e chiados dos discos velhos. Cem por cento automática, desligando totalmente quando termina o programa. Tem também o revolucionário dispositivo que evita que pessoas estranhas utilizem sua eletrola. Novidades ainda não existentes no Rio em eletrolas das mais modernas ou de mais alto preço, pois não há importação. Está nova, tem garantia de seis meses, vale 40 mil cruzeiros e por motivo urgente vendo por 15 mil sòmente a vista. — Fone: 37-0089. Rua Dias da Rocha, 31, casa 4. (Esta rua começa defronte ao cinema Copacabana). 12921 60

COMPRO 1 GELADEIRA 37-9006 Nova ou Usada

29016 60

GELADEIRA 10 pés — 20.000,00 Americana Legitima

Estado de nova, ótimo funcionamento, importada, por motivo de viagem, vende-se urgente, tel. 30-0595. Rua Pacheco Jordão, 91, apto. 102-fundos — Higienópolis, Bonsucesso. 29059 60

GELADEIRA 9 1/2 pés — PHILCO IMPORTADA DE LUXO

Motivo de viagem vende-se urgente, com congelador inteiriço, gavetas para carne, legumes, recentemente importada. Aceito oferta por 35.000,00, excelente funcionamento. Av. Prado Júnior, 135, apto. 220, 2.º andar — Copacabana, saida Túnel Novo.

MÁQUINA DE LAVAR BENDIX

Duomatic — lava e enxuga — Ultimo modêlo recebido Estados Unidos — Rua México, 31-C.

AR CONDICIONADO

Vende-se Philco, ¾ HP, 110/220 v. para janela. Preço de ocasião. Ver e tratar Rua do Acre, 90, 7.º — Telefone: 23-0619. 24018 60

GELADEIRA ALASKA 6 1/2 pés, nova, americana Cr$ 17.500,00

Vende-se uma importada com muito pouco uso e grande acomodação interna. Ocasião única. Ver e tratar à Av. Copacabana n.º 986, apto. 501, esquina de Xavier da Silveira. 29033 60

GELADEIRA G.E. AMERICANA — 9 1/2 pés Cr$ 36.000,00 — Nova

Vende-se uma inteiramente nova e muito conforto interno, importada U.S.A. Negócio de ocasião, urgente. Ver e tratar Av. Copacabana n.º 986, apto. 501 (esquina Xavier da Silveira). 29032 60

GELADEIRA "NORGE"

Americana, 9½ pés, gavetas carne e legumes 2 congeladores. — Estado de nova. — Vendo urgente. Sr. Primon — Tel. 37-9148. 24960 60

TELEVISÃO PHILCO

Vende-se por motivo de viagem, magnífica televisão de 17 polegadas, tipo console. O aparelho tem uma garantia de 2 anos. Preço à vista: Cr$ 30.000,00. Ver à Avenida Atlântica, 3.502, apto. 801 — Copacabana. 24009 60

REFRIGERADOR "General Electric" americano, com 8 1|2 pés — Em bom estado — Vendo motivo mudança — Fone 25-6510. 27031 60

GRAVADOR "R.C.A."

de fita, estado novo, vende-se. Telefone: 37-4376, de 4 às 7 horas. 29084 60

WONDERBAR "SERVEL"

Geladeira nova, com pés metálicos e rodas, vende-se. Tel. 37-4376, de 4 às 7 horas. 29085 60

COMPRO UMA GELADEIRA

Funcionando ou parada. Também conserto a domicilio. Com Sr. Luiz — 32-5013. 27101 60

CONSERTOS DE GELADEIRAS AR CONDICIONADO

Técnicos estrangeiros conserta qualquer tipo de geladeiras a domicilio ou na oficina. Pintura, borracha e acessórios. Atende-se também domingo. — Fone: 57-7156. 24985 60

TELEVISÕES

Vende-se com garantia pelos menores preços da praça, americanos originais, de 17" e 21", marca Admiral, Zenith, Dumont, Emerson e G. E. — Braz Veiga & Cia. Ltda., Rua Gonçalves Dias n. 80 - 1.º andar. 20414 60

CAIXAS PARA RÁDIO-VITROLAS E MESAS-GABINETE PARA MÁQUINAS DE COSTURA

A partir de Cr$ 1.200,00 em pau-marfim, modernas, chipendale, colonial, rústica, pé palito, etc., etc. — MARQUES — Rua Uruguaiana n. 11, 2.º andar, por cima da sapataria. 17931 60

Conserto e instalação de Geladeiras, Ar Condicionados e Máquinas de Lavar Roupa

Orçamento sem compromisso, garantia real. Serviço feito na sua própria casa, no mesmo dia com nosso carro ambulante de oficina.

Chamar tel.: 47-5406 (Oficina ambulante) 353 60

TELE-SERVICE

NOME REGIST.

A MAIOR ORGANIZAÇÃO EM CONSERTOS DE TELEVISÃO

ZONA SUL:	ZONA NORTE	BELO HORIZONTE
Tel. 47-2970	Tel. 58-7454	Tel. 4-2468
Rua Teixeira de Melo n. 25 - loja - Ipanema	Rua Barão de Mesquita n. 769 - loja - Tijuca	Rua Guaicurús n. 687 — loja

Grande frota de camionetas, oficinas para atender na hora, técnicos especializados nos EE.UU. em tôdas marcas, única que usa peças originais e seus técnicos têm ordenado fixo a fim de evitar que o empregado faça serviços com pressas e cobre com desonestidade. Por essas é que 80% dos possuidores de televisão prefere nossa organização. 24742 60

SUA TELEVISÃO ENGUIÇOU!

CHAMAR: 37-3220

E o nosso carro de serviço atenderá no mesmo dia, consertando na SUA PRÓPRIA CASA, com máxima urgência. Serviços garantidos, com técnicos estrangeiros. 27634 60

PINTA-SE GELADEIRA

A PARTIR DE Cr$ 700,00

A pistola em seu domicilio tinta Duco, serviço garantido, trocam-se borrachas. Serviço perfeito também máquina de lavar roupa. Tel. 27-5438. Atende-se aos domingos. Deixar recado, sr. Farias. 568 60

CONCERTO GELADEIRAS

E MÁQUINA DE LAVAR EM 24 HORAS, COM UM ANO DE GARANTIA. — TEL. 25-8041. TÉCNICO SUECO. 14161 60

PINTURA DE GELADEIRAS

SÓ POR Cr$ 800,00

Pinta-se à pistola, a domicílio, em branco ou côres. Acabamento perfeito. — Pintamos as grades com alumínio, grátis. — Sr. JATO — Telefone: 37-9471. 25941 60

TELEVISÕES — GELADEIRAS

CANAL 68

Rua Buenos Aires, 68 - 2.º andar, ao lado da CASA SUCENA. As melhores TELEVISÕES e as melhores GELADEIRAS. Preços os mais baratos da cidade. Tôdas marcas garantidas e com as antenas para os dois canais. Rua Buenos Aires n. 68 - 2.º andar. 12922 60

Televisão -- Serviço técnico

Consertamos para o mesmo dia em sua residência, TV, rádio — Garantia de 6 meses. — Técnicos especializados tôdas as marcas — Antenas para todos os canais — Menores preços — Atendemos todos os bairros até 22 horas. Não cobramos visitas. — Tels. 49-7255 e 29-6129. 8906 60

CONSERTO DE GELADEIRA — AR CONDICIONADO

Técnicos estrangeiros com grande prática em refrigeração consertam no mesmo dia com garantia e rapidez em sua casa. Orçamento sem compromisso. Tel. 27-3234, oficina 100% especializado. 24671 60

Sua Geladeira Parou?

CHAME 27-3473

Técnico especializado conserta sua GELADEIRA, AR CONDICIONADO ou MAQUINA DE LAVAR ROUPA, no mesmo dia em sua própria casa com a máxima urgência e garantia real. 25336 60

SEU RÁDIO?

Parou? Consertos, hoje mesmo perfeitos e garantidos por técnicos estrangeiros. Qualquer tipo de rádio ou eletrola. Adaptação. Enrolamento. Preços mais baratos. Em sua própria casa ou nas Oficinas de Rádio da Rua São José, 54. — Fone 26-5946. 24063 60

TELEVISÃO 21"

Se V.S. vai comprar seu televisão à vista, então compre em A. Rodrigues Rádios e tenha um desconto especial que varia de Cr$ 8.000,00 a Cr$ 10.000,00. Temos INVICTUS, TELE-KING, R.C.A. VICTOR. C.B.S. COLUMBIA e outras marcas. Largo de São Francisco n. 26 - sala 713. — EDIFICIO PATRIARCA. 24070 60

TELEVISÃO DE 21" A PRAZO

Vende-se a partir de Cr$ 32.000,00, com garantia. Marcas: Admiral — Invictus — Emerson Tele-King — Stemp — Stromberg — Philips — General Eletric, etc. — Rua Ramalho Ortigão, 12 — Sobreloja. 32085 60

VENDE-SE

Televisão 21" DUMONT, consolo, com pick-up.
Aparelho de ar acondicionado, HOTPOINT, em uso 1 mês.
Motor de popa, JOHNSON Seahorse, 10 HP c/ tanque de gasolina separado, novo, ainda na embalagem.
Conjunto Alta-Fidelidade, Discos AM/FM, importado, custo Cr$ 48.000,00, vende-se por Cr$ 30.000,00.
Gravador de fita MAGNECORD, tipo professional, custo US$620.00, vende-se por Cr$ 35.000,00, inclusive 8 rolos de fita.
RUA JOAQUIM NABUCO, 198 - APTO. 401 26053 60

PROFESSÔRES

AULAS para alunos do ginásio art. 91 (individual). Para adultos: revisão do programa ginasial. Tel. 57-1348. 300 87

AULAS DE PORTUGUES — Mario R. Martins, antigo professor no Colegio Pedro II — Em qualquer grau e para qualquer fim — Correção e redação de trabalho literario, em prosa ou verso — Telefone 43-0383. 16229 87

ALEMÃO E FRANCÊS, aulas particulares, preços populares. O aluno já fala o idioma da 1.ª aula. Telefone 26-0152. Informs. diàriam., das 9 às 14 hs. prof. ELISABETH. 29069 87

ACADEMIA DE VIOLÃO — Curso prático e rápido (canto e acompanhamento) ritmos modernos e aulas por música. Rua Domingos Ferreira 25 - 3º and. s. 303 - Fone 37-3642. 25975 87

AULAS DE TAQUIGRAFIA Elliott, agora em Copacabana — Aprendizado eficiente em 6 semanas. Telefones 57-7886 e 57-4534.. 13912 87

CONSERVATORIO BRASILEIRO DE MÚSICA — Depto. de Copacabana — Acordeon, Ballet, Piano, Violão, Canto, Profs. especializados para adultos e crianças — Rua Constante Ramos 96 e Rua Domingos Ferreira 25,, S. 303 — Fones 57-8458 e 37-3642.

BALLET e Ginástica rítmica — Faça um curso mais perfeito no Conservatório Brasileiro de Música — Depto. de Copacabana — Rua Constante Ramos 96 — Fones 37-3642 e 57-8458. 259744 87

DANÇAS DE SALÃO — Ensina-se em 10 lições. Método infalível. Aulas a domicilio. Tel. 46-1769. 18176 87

MATEMATICA — Primário e Admissão - Aulas individuais - Formação de base sólida - alunos difíceis - Problemas intensivos - Pôsto 3 - Copacabana - Telefone 57-4615 - Barros. 25979 87

PORT. ING. E MAT. — Preparação intensiva para exames e todos os fins. Posso ir a domicilio. Pça. Serzedelo Correia, 17-9.º andar. Tel. 46-9755, Copaca-

PROFESSORA DE VIOLÃO — Maria Thereza Luizi — Canto e violão em duas aulas, ritmos, solos por música e de ouvido, em poucos meses. — Aulas individuais 380,00 por mês — Turmas de 4 alunos 200,00 por mês. Rua Salvador Mendonça, 113, apto. 102, esq. com Barão Itapagipe. — R. Comprido. Tels. 28-8573 — 34-7554. 7894 87

MATEMATICA Estudante de Engenharia

leciona Matemática para Ginasial e Científico. — Tel. 45-2768. 22995 87

SENHORAS E SENHORITAS — Professôra de Corte e Costura ensina a domicilio, um curso de 10 aulas. Na primeira aula, corta na fazenda. Telefone 45-6552. 5716 87

THE BEST AMERICAN ENGLISH — Especialidade: CONVERSAÇÃO, pronúncia e entoação NORTE-AMERICANA, leitura de revistas. Apreciável desembaraço obtido em 3 MESES de aulas DIÁRIAS INDIVIDUAIS — Para TRIPS E FELLOWSHIP. Estas são as aulas para businessmen construtores industriais etc. Tratar com Professor WALTER. Av. Rio Branco, 277, 11.º s. 1.109, tel. 52-5739 e .. 47-4461, domicilio só Zona Sul.

INGLÊS — Conversação e escrita — Prof. Alves - 8 às 9, 12 às 14 e 18 às 20 hs. - Av. Rio Branco 18 - 7º, s. 708. 1087 87

FRANCÊS — Professor competente para principiantes e adiantados — Conversação — Zona sul — Tel. 57-7481. 24967 87

PROFESSORA — Leciona português e matemática para curso primario — Fone 37-1185, após meio dia. 24985 87

ACADEMIA DE ACORDEON — Curso prático e rápido — Ritmos modernos — Professôres especializados para adultos e crianças — Rua Domingos Ferreira 25, s. 303 — Fone 37-3642.

INGLES — Por prof. nato método Berlitz, Gramática, Conversação, Correspondência e Alta Literatura. Rua Senador Dantas, 46, ap. 801. 21004 87

INGLEZ — Aulas individuais Cr$.. 80,00, à Rua Pompeu Loureiro, 10. Copacabana. Tratar depois das 12 horas com Sonia, 57-8402. 24062 87

VIOLÃO

Professôra aceita alunas em casa. Método rápido e moderno — 37-0857. 25998 87

MATEMÁTICA

Professor experiente leciona particularmente na Zona Sul. — Telefones: 37-5720 e 43-1451. 29088 87

TELE-SERVICE

A MAIOR ORGANIZAÇÃO EM CONSERTOS DE TELEVISÃO

ZONA SUL: Rua Teixeira de Melo n. 25 - loja — Tel. 47-2970 — Ipanema.
ZONA NORTE: Rua Barão de Mesquita n. 769 - loja — Tel. 58-7454 — Tijuca.
BELO HORIZONTE: Rua Guaicurús, 687 — loja — Tel. 4-2468. 24961 60

VITÓRIA FILMES LTDA.

Produção Cinematográfica em 35 m/m e 16 m/m
DOCUMENTÁRIOS
SHORTS
CINE-JORNAIS
"Variedades na Tela"
e
"Fatos em Foco"
DISTRIBUIÇÃO pela
ART FILMS S.A.
EXIBIÇÃO em (1007) CINEMAS de TODO O BRASIL
ESCRITÓRIOS:
RIO — Av. Rio Branco, 277 gr. 505 — Tel. 22-9435
RECIFE - Av. Guararapes, 283 — gr. 501 — Tel. 7076
84250

INEZITA BARROSO
A Melhor Cantora Folclórica
DICK FARNEY
Cantor Pianista
Tôdas as noites, na
LA CREMAILLERE
Av. Atlântica, 2.946-A (Junto Cine Rian)
32692

Banco do Brasil S/A.
100.º DIVIDENDO

De ordem do sr. presidente, faço público que o centésimo dividendo, relativo ao primeiro semestre de 1956, será pago a partir do dia 13 de agôsto próximo vindouro, à razão de 20% ao ano, na Agência Central dêste Banco, Seção de Valores e Procurações, 2.º andar, sala 3, na seguinte ordem:
Dia 13 — Letras A a I
Dia 14 — Letras J a M
Dia 15 — Letras N a Z
Dia 16 — Bancos, Casas Bancárias e Casas Comerciais.
A partir do dia 17 serão pagos quaisquer dividendos, sem discriminação de letras.
Os senhores acionistas deverão comparecer munidos de suas cautelas, a fim de trocá-las pelas novas, representativas da totalidade de suas ações.
Rio de Janeiro, 27 de julho de 1956
LUIZ DE OLIVEIRA ALVES
Superintendente
32880

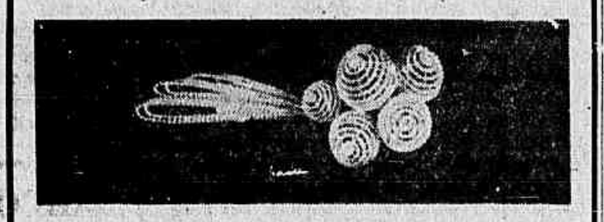

Perdeu-se, êste clips de ouro torcido e brilhantes sábado no "cock-tail" da Embaixada d'Itália. Gratifica-se bem a quem encontrou. — Telefone: 43-5109 — Sr. Band. 75864

ÁGUA DO SUBSOLO
Capta-se tanto para serventia de limpeza como para abastecimento geral. Peça informações a firma especializada. — Edwin Westerlund — Rua Visc. de Inhaúma, 134 — Sala 406 — Telefones: 43-5420. 17061

LIVROS USADOS
Compro qualquer quantidade. Pago bem — Atendo a domicílio - Rua México, 148 — Sobrado:
Telefone: 22-6946

MOEDAS ANTIGAS
Compro brasileiras e estrangeiras de qualquer metal — Rua México 148 — Sobreloja.
Tel.: 22-6946
29006

TROCAMOS COLARINHO
de sua camisa por Cr$ 30,00. Evaristo da Veiga, 53 1.º and. sala 1. Cinelyndia — Sr. André. 11967

LIVRO
Compra-se: "O Encilhamento" (Scenas Contemporâneas da Bolsa) em 1890, 1891 e 1892 de Heitor Medeiros — 1895. Cartas com preço à portaria dêste jornal 26008 20008

OBJETOS DE ARTE
VENDEM-SE em porcelana, marfim, mármore, etc., juntos ou separados. Ocasião. Rua do Rosário, 145-sobrado. 11310

LIVROS USADOS
Compramos pelos melhores preços, bibliotecas e livros. Rua Rosário n.º 137. Tels.: 52-7719 e 52-9534. 80711

DECORAÇÕES EM MADEIRA
DEMA projeta e executa modernas decorações para lojas, halls, escritórios e apartamentos. Rua Senador Dantas, 80 - 18.º — Tel.: 42-9899. 54009

DISCOS USADOS COMPRAMOS
Atende-se a domicílio — Paga-se bem. — Rua Senador Dantas, 75, loja — Tel.: 22-9355. 24028

SAL GROSSO ENSACADO
Vendemos qualquer quantidade — Av. Rio de Janeiro 2.185 — Tels. 23-4641 — 23-1399. 6869

INVESTIGAÇÕES PARTICULARES
Com todo sigilo e eficiência executa-se para qualquer lugar e atende-se a qualquer hora. — Preços módicos — Possuimos experiência internacional de vinte anos. — Telefone:42-6967 — LARRY. 26003

ALGUÉM LHE DEVE?
Promissórias, duplicatas, vales, tudo enfim que represente valor. Rua Sete de Setembro, 81, 9.º andar, sala 904. Tel.: 52-6421. 7706

SERRARIA
Já produzindo, desejo contratar vendas com quem fizer um pequeno financiamento. Dou garantias. Tel. 22-3376. 24968

OPORTUNIDADE
Lancha para pesca em alto mar ou sport 6 beliches, rádio receptor e transmissor, equipamento de pesca completo, motor Hall-Scott de 260 H. P. Ver no late Clube do Rio de Janeiro com Pepe ou tratar pelo Tel.: 25-0019 com TIMERMMANN. 27099

VARANDAS
Executa-se envidraçamento, de varandas ou área aberta, com esquadrias de madeira, ferro ou hidumínio. CONSTRUÇÕES — REFORMAS — PINTURAS.
VAZ CORRÊA & CIA. LTDA. — TEL.: 23-0015
Av. Presidente Vargas, 446 — 14.º andar — Grupo 1404 — Orçamento sem compromisso — Execução rápida 24081

ELEVADOR "ATLAS"
Em estado de novo. Preço de ocasião Cr$ 300.000,00. Capacidade para 10 pessoas. Tratar pelos telefones 42-3293 — 52-0961. 11824

JOALHERIA MONROE GRANDE LIQUIDAÇÃO
Por motivo de obras, mais de dez milhões de cruzeiros em jóias e relógios para serem vendidos abaixo do custo, como sejam carrilhões alemães, pratarias e objetos de arte. Rua Uruguaiana, 26 (Esquina de 7 de Setembro). 21050

ROLLEIFLEX 28 D
Vendo nova, recebida a uma semana da Alemanha, com protetor de sol e três filtros. Preço: Cr$ 28.000,00. Tratar pelo telefone 34-3999 — Carlos. 21039

LAVA-SE TAPETES
CORTINAS
FICAM NOVOS
LAVAGEM E CONSERTOS
COPACABANA
CASA "JÚLIO"
TELEFONE: 27-7195
15986

CHÁ PRÊTO
Vende-se um lote de chá prêto miudo, 5.000 kgs. pôsto São Paulo — Informações com Dona Gertrud — Telefone: 43-8103. 21015

- INSOLAÇÃO - TYPHO-URÊMIA - INFECÇÕES INTESTINAES E URINARIAS EVITAM-SE USANDO **UROFORMINA** DE GIFFONI EM TODAS AS PHARM. E DROGARIAS FRANCISCO GIFFONI & CIA. - R. 1º DE MARÇO, 17 - RIO

INDICADOR MÉDICO

PUBLICA-SE ÀS QUARTAS, SEXTAS E DOMINGOS — ANÚNCIOS NESTA SEÇÃO — TELS. 22-6343 E 42-1053

CLÍNICA GERAL

DR. FLORIANO DE LEMOS
Consult.rio à Rua do Rosário, 107, 3º (Tel.: 43-7579), diário das 2 às 4 — às 3as, 5as e sábados — Evaristo da Veiga, 16, 9º, sala 908 (Tel.: 42-7875), das 10 às 12 — Res.: Boa Vista, 132 — Tel.: 38-3705).

.. DR. LAURO LANA
Doenças internas — Radioscopia Lg. S. Francisco, 26, s/ 414. T.: 23-3801 2 às 6. Copac. 540, 9 às 11. T. 57-7413.

PROF. DR. HAMILTON NOGUEIRA
Clínica Médica — Doenças de Nutrição. Diàriamente: 10 às 12 e 16 às 18. Rua Senador Dantas, 20, 6º. T.: 42-1614

DIABETE

DR. REYNALDO DE ARAGÃO
ESP. DIABETE E COMPLICAÇÕES. R. A. Alvim, 27, 10º, s/ 103. T.: 22-4467

DOENÇAS DAS SENHORAS E PARTOS

DRA. CLARICE DO AMARAL
Docente Assis. Univ. do Brasil. — Ginecologia - Cirurgia - Tratamento da Esterilidade, diàriamente menos aos sábs. de 2 às 6 hs. Tel.: 32-6331. Av. Churchill, 97, 4º and., salas 403/4.

DR. SILVESTRE FERREIRA
GINECOLOGIA E PARTOS — 42-9369 — R. S. José, 85, s/ 512. T.: 47-7034.

DRA. MARIA LUIZA DE MELLO
Senador Dantas, 118, s/ 517, 3as, 4as e 6as. Tels.: 42-4886. Res.: 25-2285.

DOENÇAS DAS CRIANÇAS

DR. VEIGA FILHO
Cons.: Graça Aranha, 226 — 22º and. — Diàriamente das 14 às 16 horas. — Tels.: 42-7923 — 26-2748.

DR. JOEL MARQUES BRAGA
CLINICA DE CRIANÇAS
Cons.: Assembléia, 98, s/ 84 — 3as, 5as e sábs. T.: 42-7169. Res.: 25-8707.

DOENÇAS PULMONARES

DR. HENRIQUE SINGER
ASMA - TUBERCULOSE - RAIOS X Ouvidor, 183, 2º, s/ 209. Te.: 43-5556

DOENÇAS DO SANGUE

DR. JOÃO MAIA DE MENDONÇA
Anemias — Doenças Hemorrágicas — Leucemias. México, 21, 13º — 42-5705.

DOENÇAS DO ESTÔMAGO, INTESTINO E FÍGADO

PROF. RENATO SOUZA LOPES
Clínica Médica Geral — Rios X — México, 98. Tel.: 22-7227, às 16,30 hs.

ENDOCRINOLOGIA

Dr. A. AMAMBAHY
ENDROCRINOLOGIA E NUTRIÇAO METABOLISMO BASAL
Av. Rio Branco, 138, s/ 607. T. 22-2260

OCULISTAS

DR. JOVIANO DE REZENDE Fo.
CIRURGIA OCULAR
Assembléia, 104. Tels. 42-5053 e 57-9125

DR. L. BOTELHO FERREIRA
Assembléia, 104, s/ 301. Tel.: 42-9545. Copacabana, 542, s/ 602. P. S. Correia.

OCULISTAS CONTINUAÇÃO

DR. ORLANDO REBELLO
OCULISTA — Ed. Darke. Sala 1515 — 2as, 4as, 6as — 2 hs. 32-4046 e 26-4823.

DR. CARLOS ALBERTO CORRÊA
OCULISTA — Av. Almte. Barroso, 72, 4º, s/ 401. 2 às 6 hs. Tel.: 42-6877.

DR. FERREIRA FILHO
OCULISTA — Ed. Assembléia, 104 — Tels.: 42-9345 — Res.: 37-8978 Copacabana, 542, s/ 602. P. S. Correia.

DR. GUIDO FERRARI (LEBLON)
Doenças dos olhos, óculos, cirurgia ocular. Diàriamente de 2 às 7 horas. R. José Linhares, 130, s/ 104. T. 47-0408 (Consult.) 27-4957 (Residência).

VIAS URINÁRIAS

DR. NELSON DE SOUSA
DOENÇAS SEXUAIS e URINÁRIAS - OPERAÇÕES — R. Assembléia, 72, 7º. Das 16,30 às 19 horas — Tel.: 52-5723.

DR. J. CHOHMAL
DISTÚRBIOS SEXUAIS e URINÁRIAS SÍFILIS - R. da Lapa, 18, sob. Diàriamente das 14 às 19 hs. — T.: 52-9352.

OUVIDOS, NARIZ E GARGANTA

DR. ALVARO COSTA
Garganta - Nariz - Ouvidos - Olhos Debret, 23, 11º. Tels.: 42-1065/25-0208

OUVIDOS, NARIZ E GARGANTA CONTINUAÇÃO

DR. ANTONIO LEÃO VELLOSO
OUVIDOS — NARIZ E GARGANTA Livre Docente da Universidade. — Chefe do Serviço do Hospital Moncorvo Filho. — Av. Almirante Barroso, 97, 5º pavimento, sala 508. — Das 15 às 18 horas. — Tel.: 42-8552.

DR. A. VIVEIROS REIS
OUVIDOS — NARIZ E GARGANTA Lg. Carioca, 5, s/ 404. — Tel.: 22-8624.

DOENÇAS NERVOSAS E MENTAIS

PROF. DR. EURICO SAMPAIO
DOENÇAS MENTAIS E NERVOSAS. R. 7 de Setembro, 141, 2º. T. 42-2337.

DR. J. DE ABREU PAIVA
PSCANALISE-PSICOTERAPIA Hora marcada. De manhã na cidade. R. Sta. Luzia, 799, 2º, 204. T.: 52-1104. De tarde, em Copacabana. T.: 57-3260.

DR. MOTTA GRANJA
Desajustados - Problemas sexuais dos jovens. Ouvidor, 183, s/ 504-5. 43-3712.

PROF. DR. J. ALVES GARCIA
NERVOSOS, R. Rosário, 135, 3º and., das 16 às 18 hs. — Tel.: 52-7559.

DR. LUIZ CERQUEIRA
Clínica psicológica de crianças e adultos. Av. Rio Branco, 185, sala 221 — Marcar hora — Tel.: 38-6653.

PELE E SÍFILIS

DR. CASSIO NOGUEIRA
Assis. Fac. Nac. Medicina — Doenças e Câncer da Pele — Radioterapia — (Raios X). Assembléia, 104, 5º — Ed. Gonçalves Dias, de 1 às 6. T. 42-2242.

DR. JAYME VILLAS BOAS
DR. NORBERTO VILLAS-BOAS
Pele e Sífilis — 1 às 3 hs. T.: 23-4990 2as, 4as e 6as. — R. Ouvidor, 183, s/ 215.

DR. JARBAS A. PORTO
Ex-Assis. da Univ. de Michigan. — Dermatologista Hosp. Serv. Estado. — Av. COPACABANA, 540, s/ 602. — T.: 57-6411. Hora marcada de 3 às 7 horas.

REUMATISMO

DR. WALDEMAR BIANCHI
Clínica de Reumatismo e Fisioterapia Franklin Roosevelt, 126. — T.: 32-6589.

DR. CARLOS DA SILVEIRA
Clínica de Reumatismo e Fisioterapia. Alc. Guanabara, 17, s/ 602 — 42-0899.

HEMORROIDAS

DR. JOSÉ MÁRIO CALDAS
Doenças Ano-Retais — Hemorroidas. Graça Aranha, 81. Tls.: 22-7820/23-4113

DR. LUIZ SODRÉ
HEMORROIDAS — Trat. — Doenças Ano-retais, reto, colite, amebianas. — R. Rodrigo Silva, 14, 2º. — T.: 22-0698.

HEMORROIDAS CONTINUAÇÃO

DR. PAULO PÉRISSÉ
Chefe S. Proct. R. Grafée Guinle. VARIZES, ÚLCERAS, HEMORROIDAS Av. Rio Branco, 108, 10º. Tels. 52-0251 e 54-0591. Diàriamente de 1 às 6 hs.

OPERADORES

DR. ARMANDO AMARAL
Rua Araújo Pôrto Alegre, 70, 3º G 318. 2as, 4as, 6as 17 hs. Tel.: 42-2260. — Casa Saúde Santa Terezinha - 28-3235 2as, 4as, 6as 12 hs. Conde Bonfim, 149.

HOMEOPATIA

DR. A. GALHARDO
HOMEOPATIA - IRISDIAGNOSE 2as, 4as, 6as, 2 às 5 — Hora Marcada. R. Alvaro Alvim, 33, s/ 915. T.: 22-1560

DRA. CARMEN MYNSSEN
Clínica geral. Alergia. T. 22-9485 - R. Alvaro Alvim, 31, s/ 1502. 3as e 5as. Res.: Rua do Bispo, 323. Tel.: 28-5017.

DR. WILSON ATAB
Homeopatia — Estudo de diag. pela Iris. Sòmente hora marcada. 28-7537. Rod. Silva, 34-A, s/ 207. 3as, 5as, sábs.

DR. DAVID CASTRO
Av. Copacabana, 709 — 15 às 18 horas. HORA MARCADA — Tel.: 46-7109.

RAIOS X

DR. MÁRIO ALVES FILHO
RAIOS X — RADIODIAGNÓSTICO CASA DE SAÚDE SÃO MIGUEL Conde de Irajá, 420 Telefone: 46-0808 e 27-4457

DR. MANOEL DE ABREU
Dr. GIL RIBEIRO
RAIOS X — RADIODIAGNÓSTICO E RADIOTERAPIA PROFUNDA.. R. Sen. Dantas, 45-B, 702. T.: 22-0442.

DR. ATTILIO CONTE
Raios X — Tomografia Pulmonal Av. 13 de Maio, 23, s/ 327. T.: 32-5036.

DR. JOSÉ VITOR ROSA
RAIOS X - Radiodiagnóstico em geral. Radiografias a domicílio, dentária e tomografias. — Av. Copacabana, 709, salas 806/8 — Tel.: 57-5780.

LABORATÓRIOS DE ANÁLISES

LABORATÓRIO BARROS TERRA
Sangue e Urina, etc. Diag. precoce da gravidez. Av. 13 Maio, 23, 18º, s/ 1836 — Ed. Darke. Tels.: 32-1435 e 32-6900.

DR. JORGE BANDEIRA DE MELLO
Sangue, Urina, Fezes, Escarro, Puz R. Assembléia, 115, 2º. Tel.: 22-6358.

DR. MANOEL BRONSTEIN
ANÁLISES MÉDICAS
Av. Rio Branco, 257, s/ 503-4-5. 52-2747

SANATÓRIOS

SANATÓRIO SANTA JULIANA
Exclusivamente para Senhoras. Cura de repouso e tratamento biológico das doenças nervosas. — Prédio especialmente construido sob contrôle clínico do Dr. ROBALINHO CAVALCANTI — Religiosas enfermeiras. R. Carolina Santos, 170, Bôca do Mato, T. 29-3954.

SANATÓRIO RIO DE JANEIRO
DOENÇAS NERVOSAS — Método moderno, diagnóstico e tratamento. — Direção científica Profs. J. V. Collares — I. Costa Rodrigues e Aluízio da Câmara. — Rua Desemb. Izidro, 166. — Tel.: 28-8200.

SANATÓRIO SANTA HELENA
EXCLUSIVAMENTE para SENHORAS Doenças nervosas, eletrochoque, insulinoterapia, malarioterapia, convulsoterapia. — Médico permanente — Direção do Prof. Eurico Sampaio e Drs. José Afonso Neto e Lysanias Marcelino da Silva — Rua Voluntários da Pátria, 39. — Telefone: 26-2790.

Sanatório N. S. Aparecida Ltda.
— DOENÇAS NERVOSAS — EXCLUSIVAMENTE para SENHORAS Rua Dona Mariana n. 182 Tels.: 26-2973 e 26-1202

CLÍNICA MARQUES DE OLINDA
Rua Marquês de Olinda, 77 — 46-6333
DOENÇAS NERVOSAS
Tratamento sem Internação
Insulinoterapia. Eletrochoque com narcose. Cardiazol. Narcoanálise. Tratamento artialcóolico e antiepilético.

DIRETOR
M. PAULO FILHO
Avenida Gomes Freire, 471

Correio da Manhã

SUPERINTENDENTE
JOSÉ V. FORTINBO
N. 19.433 — ANO LVI

REDATOR-CHEFE
ANTONIO CALLADO

2º Caderno — Rio de Janeiro, Quarta-feira, 1 de Agôsto de 1956

GERENTE
ALINIO DE SALLES

DOS MELHORES O CAMPO DO HANDICAP

Indócil, Halte-lá, Canaletto, L'Inconnu, Mister Rio e Leocádia, os melhores do numeroso lote – Páreos cheios e interessantes – Reaparece o líder Mangaz – Encore e Quadrilha, novamente juntas – Programas para sábado e domingo com as nossas cotações

Estamos na semana gorda e dois bons programas foram organizados para sábado e domingo. Além do "Brasília", que é a prova máxima do calendário carioca, teremos três handicaps: a tradicional milha e meia a ser disputada na sabatina, a milha para éguas de qualquer país e a prova de velocidade, que sempre serviram de complementos na tarde da grande carreira.

O handicap tradicional, que oferece trezentos mil cruzeiros ao vencedor, reuniu os melhores animais que desertaram do "Brasil". O campo está numeroso, houve quinze confirmações, e, em matéria de qualidade, nada poderíamos encontrar de melhor na esfera de "handicap horse's". Todavia, Indócil, Halte-lá, Canaletto, L'Inconnu, Mister Rio e Leocádia, são os mais credenciados e dificilmente o triunfo escapará de um dêles. Também atraente está o campo do handicap de velocidade, de menor dotação e com corredores menos categorizados. Mas, a presença de Ilex, um bom nome da turma que Timão lidera, enfrentando Blameless, Patrícia, Curare, Tio Capataz, Fastener e Queen Fairy, entre outros, já é um atrativo. Finalmente, encontramos o páreo das éguas, aparecendo Encore e Quadrilha como as mais categorizadas.

As demais carreiras estão equilibradas, destacando-se ainda o páreo de três anos com duas vitórias que marca o reaparecimento de Mangaz, o líder da atual geração.

A seguir apresentamos os programas para sábado e domingo com as nossas cotações:

CORRIDA DE SÁBADO

1º páreo — às 13,00 horas — 1.500 metros — Cr$ 85.000,00.

			N.º	Ks.	Cot.
1 —	1	Urgência	3	55	30
		Ultriz	8	55	30
2 —	2	Citara	7	55	50
	3	Illora	2	55	100
3 —	4	Sinfonia	1	55	50
	5	La Morocha	6	55	100
4 —	6	Red Fly	9	55	40
	7	Uraúna	4	55	60
	8	Fita Azul	5	55	100

2º páreo — às 13,30 horas — 1.500 metros — Cr$ 80.000,00.

			N.º	Ks.	Cot.
1 —	1	Serrania	7	55	25
		Sátira	5	55	75
2 —	2	Uga	8	55	40
	3	Jasione	3	55	60
3 —	4	Felicita	6	55	40
	5	Janúria	9	55	80
		Jacutanga	1	55	80
4 —	6	Banzai	10	55	50
	7	Cirenaica	4	55	60
		Flaia	2	55	60

3º páreo — às 14,00 horas — 1.600 metros — Cr$ 80.00,00.

			N.º	Ks.	Cot.
1 —	1	Treta	3	56	30
		Tasca	8	56	30
2 —	2	Marta Rocha	5	56	35
	3	Mala Noche	1	52	60
3 —	4	Gaiúta	6	56	40
	5	Iapana	7	56	80
4 —	6	La Ballerine	9	56	35
	7	Ioney	2	52	100
		Baicova	4	52	100

4º páreo — às 14,35 horas — 1.400 metros — Cr$ 65.000,00.

			N.º	Ks.	Cot.
1 —	1	Capitanea	12	50	40
	2	Certerito	4	60	100
	3	El Cheique	14	52	40
2 —	4	Sepoy	9	52	35
	5	Nordestino	5	60	50
	6	Quiroga	13	52	40
3 —	7	Ogiva	7	54	40
	8	Corrégio	11	54	60
	9	Maypú	6	52	50
		Aratau	3	52	50
4 -	10	Papo de Anjo	1	56	60
	11	Fair Clever	2	52	80
	12	Zarik	10	58	40
		Tio Giulite (*)	6	54	40

(*) Ex-Johil

5º páreo — às 15,10 horas — 1.300 metros — Cr$ 65.000,00.

			N.º	Ks.	Cot.
1 —	1	Causídico	7	40	40
	2	Escaler	9	54	60
	3	Palafrem	5	58	100
2 —	4	Vencimento	11	54	60
	5	Desgosto	6	52	60
	6	Regalo	3	52	60
3 —	7	Scollops	10	58	50
	8	Tio Gabriel	1	54	60
	9	Next	12	54	100
4 -	10	Benguarda	2	58	40
	11	Tripoli	8	52	50
		Nick	4	52	50

6º páreo — às 15,50 horas — 1.400 metros — Cr$ 80.000,00 — (Betting).

			N.º	Ks.	Cot.
1 —	1	Coeur Joie	2	56	80
	2	Equivoco	10	56	150
	3	Bill	8	56	100
	4	Onorio	14	56	80
2 —	5	Riacho	15	56	50
	6	Richmond	13	56	60
	7	Biasé	1	56	35
		Boucanier	4	56	35
3 —	8	Tio Luiz	3	56	40
	9	Montanero	16	56	80
	10	Rimbaud	12	52	80
		Estudantil	11	52	80
4 -	11	Sir Toby	9	56	100
	12	Amigo	6	56	60
	13	Depêche-Toi	5	56	50
		Dimanche	7	56	50

7º páreo — às 16,30 horas — 2.400 metros — Cr$ 300.000,00 — (Betting) — Delegações Turfistas.

			N.º	Ks.	Cot.
1 —	1	Canaletto	5	56	30
	2	Gardone	1	53	60
	3	Crisbam	11	59	100
2 —	4	L'Inconnu	13	56	60
	5	Halte-lá	10	58	50
	6	Cadi	12	59	100
	7	Graal	13	50	500
3 —	8	Indócil	7	57	30
	9	Mister Rio	6	54	30
	10	Diretor	9	52	100
	11	Erônico	3	50	500
4 -	12	Inhanduhy	4	57	80
	13	Leocadia	15	51	60
	14	Marco	8	53	150
		Cedro	14	50	150

8º páreo — às 17,00 horas — 1.800 metros — Cr$ 70.000,00 — (Betting).

			N.º	Ks.	Cot.
1 —	1	Kibitz	8	58	50
	2	Capurro	10	54	50
	3	Condor	6	52	500
2 —	4	Maron	7	58	35
	5	Selbo	4	54	40
	6	Roi	2	54	50
3 —	7	Samurai	1	60	60
	9	Bambinal	3	54	100
4 -	10	Refrêsão	5	60	40
4 -	10	Rerão	5	60	40
	11	Tunuyan	11	52	150
		Panurgo	12	54	150

CORRIDA DE DOMINGO

1º páreo — às 12,30 horas — 1.500 metros — Cr$ 80.000,00 — "Minas Gerais".

			N.º	Ks.	Cot.
1 —	1	Tolete	8	56	30
		Tino	3	56	30
2 —	2	Lorient	5	56	40
	3	Retinto	2	56	60
	4	El Mayoral I	6	56	80
3 —	5	Cedro	10	56	50
	6	Centauro	1	56	80
	7	Horban	4	56	80
4 —	8	Ventanero	9	56	04
	9	Ipê-Roxo	7	56	100
	10	Tribunal	11	56	100

2º páreo — às 13,00 horas — 1.500 metros — Cr$ 85.000,00 — "Pernambuco".

			N.º	Ks.	Cot.
1 —	1	Beau Geste	4	55	30
	2	Malvinero	10	55	50
2 —	3	Jamacarú	9	55	30
	4	Repique	2	55	100
3 —	5	Empire	1	55	40
	6	Jasmino	5	55	80
	7	Tirafogo	6	55	60
4 —	8	Nauta	3	55	40
	9	Ulo	8	55	40
	10	Bomarneiro	7	55	100

5º páreo — às 14,40 horas — 1.600 metros — Cr$ 200.000,00 — "São Paulo".

			N.º	Ks.	Cot.
1 —	1	Encore	5	56	30
	2	If	7	50	80
2 —	3	Mas-tua	4	53	35
	4	Bomba H	5	58	80
3 —	5	Roleta	1	58	30
		Quadrilha	9	55	30
4 —	6	Patrícia	2	53	40
	7	Huapi	3	55	100
		Diadema	6	51	100

6º páreo — às 15,20 horas — 1.400 metros — Cr$ 80.000,00 — (Betting) — "Distrito Federal".

			N.º	Ks.	Cot.
1 —	1	Bar-El-Jebel	4	55	40
	3	Seamaster	8	55	200
	2	Blue Heaven	2	55	100
2 —	4	Beiruth	14	55	40
	5	Murano	13	55	60
	6	Étendard	15	55	80
	7	Relatório	9	55	100
3 —	8	Ile de France	12	53	30
	9	Pinta Lorde	11	55	60
	10	Caravana	1	55	60
	11	Cascador	3	55	150
4 -	12	Mobar	10	55	60
	13	Silurian	6	55	40
	14	Anfortas	5	55	100
		Altimetro	7	55	100

7º páreo — Grande Prêmio Brasil — às 16,35 horas — 3.000 metros — Cr$ 1.600.000,00 — (Betting).

			N.º	Ks.	Cot.
1 —	1	Mangangá	5	59	25
	2	Silvanesco	2	56	800
2 —	3	Adil	6	59	25
	4	Dhanous	7	58	300
3 —	5	Tatan	8	56	25
	6	Sancy	4	52	500
4 —	7	Timão	3	56	200
	8	Niño Luis	1	56	100

8º páreo — às 17,00 horas — 1.400 metros — Cr$ 150.000,00 — (Betting). — "Rio Grande do Sul".

			N.º	Ks.	Cot.
1 —	1	Ilex	5	56	40
	2	Rostoky	8	52	80
	3	Guancan	15	52	100
2 —	4	Major	13	56	60
	5	High Ball	10	56	80
	6	L'Amiral	12	50	60
	7	Jonle	4	52	60
3 —	8	Blameless	9	58	50
	9	Luarzinho	3	54	80
	10	Patrícia	11	52	40
	11	Curare	1	54	60
4 -	12	Tio Capataz	14	58	50
	13	Barbe Bleu	7	53	60
	14	Fastner	6	54	40
		Queen Fairy	2	60	40

MATINAIS

Indócil arrebenta os relógios — Jamacarú retorna em ótimas condições — As melhoras de Encore — Benguarda aparece correndo muito — Treta, Canaletto, Maron, Tino, Beau Geste, Mangaz, Swami, Quadrilha e Tio Capataz, outros que se destacam

Um final de exercício, vendo-se Tirafogo, por dentro, levar a melhor sôbre dois companheiros

A semana é de grande atividade e muitas são as boas marcas registradas. Guajará (Tinoco) aparece nos 1.400 em 97", de carreirão, e Rembrandt (J. Portilho) passa os 1.300 em 86" 3/5, sem fazer muita fôrça. Odraco (Jos. Baffica) é vista nos 1.400 em 92", com algumas sobras, agarrado com o companheiro Onorio (Rosalvo), e Rob Roy traz marca idêntica, dominando o companheiro Rio Negro, que chega "escondendo o leite". Piracema, por sua vez, não chama atenção ao passar os 1.300 em 85", com final regular, e Igia aumenta a marca para 91", porém de carreirão. Milico (D. Silva) registra 102" nos 1.500, à vontade, e Fisica (S. França) passa os 1.900 em 133" 2/5, sem animar o fregüês. Marca melhorada para 131" por Fearless, que chega com sobras. Fairy Tale (A. Rosa) é vista nos 1.300 em 88" 1/5, sem apurar, e a companheira Thebas (Irigoyen) traz 100" 2/5 dos 1.500, "cozinhando" Acquavit. Icy Rock (P. Coelho) registra 95" nos 1.400, comodamente, e Caprieuse (G. Massoli) também não se emprega nos 1.300 em 87" 2/5. Iritaca vem dos 1.500 em 100", com sobras e Inauna (Jos. Baffica) melhora a marca para 99", porém um pouco alertada.

—

Bagé (G. Almeida) deixa boa impressão com seus 77" 1/5 nos 1.200, finalizando bem, antes de Farsista (Caceres) aumentar a marca para 80" 2/5, discretamente. Oviedo (Castillo) traz 85" dos 1.300, com sobras, e Neon (P. Machado), vindo de mais longe, registra 91" 2/5 nos 1.400, bem, revelando progressos. Kayak (Irigoyen) larga ligeiro da volta e chega contido por seu pilôto em 140" 2/5, e Quintero (V. Pinheiro Filho) é poupado numa partida de quilômetro em 69", à vontade. Revoltado (N. C. Pereira) aparece nos 1.900 em ..... 129" 2/5, sem apertar em parte alguma do percurso, e Zig Zag traz 109" da milha, sem animar. Tal como o companheiro Aboy, que, vindo de mais longe, registra 87" 1/5 nos últimos 1.300. Mas Querelante (Caceres) surpreende com seus 84" 2/5 nos 1.300, muito bem, enquanto Bolonha (A. Cardoso) revela a boa forma que atravessa, cravando 91" nos 1.400, com boa ação.

—

Ultriz (G. Costa) passa os 1.500 em 104", sem apurar, suspendendo duas vêzes na reta de chegada. Citara (A. G. Silva) melhora a marca para 97" 2/5 e termina com algumas sobras. Sinfonia (Ulloa) retorna em melhores condições, trazendo 97" dos 1.500, bem, despachando o companheiro Quefir. Red Fly (Irigoyen) também revela progressos com seus 90" nos 1.400, embora alertada nos metros derradeiros, e Uraúna traz 97" 2/5 dos 1.500, bem, dominando Colette, que larga da milha e chega em 105", com algumas sobras. Enquanto Fita Azul (Baffica) nada apresenta com seus 93" nos 1.400, com poucas sobras e perdendo feio para Forum, que chega de galope. Serrania (Ulloa) anda bem e aparece nos 1.400 em 91", com boa ação, agarrada com a companheira Sátira, depois de Uga (G. Costa passar igual distância em 95", sem preocupação de tempo.

—

Treta (Marchant) reaparece em condições, passando a milha em 105", com sobras, num exercício muito uniforme. El Cheique (Macedo) também aparece na milha, registrando mais dois quintos e terminando em boas condições. Sepoy (Nery) não faz fôrça nos 1.400 em 94", juntamente com o companheiro Coeur Joie (O. Moura) e Nordestino (P. Fernandes), largando muito ligeiro, termina um pouco cansado em 93" 3/5 para a distância. Convém frisar, no entanto, que, Nordestino não é de dar trabalhos. Maypú (B. Alves), como sempre, não se emprega, registrando 95" nos 1.400, à vontade, e o companheiro Aratáu aparece numa partida de 800 na grama em 51", acompanhando Mangangá. Papo de Anjo (Jos. Baffica) passa os 1.300 em ..... 86" 3/5 e termina com algumas sobras, e Tio Giulite, que é o antigo Johil, serve de "sparring" para Mister Rio, passando os 1.400 em 89" 3/5, firme, perdendo longe para o companheiro.

—

Palafrem (A. G. Silva) crava 77" nos 1.200, em boas condições. e Nick (Baffica), saindo muito ligeiro, registra 81" nos primeiros

(Continua na 2.ª página)

DIÁRIO DO PRADO

Pedro Gonzalez: "Tatan vai encontrar dois adversários terríveis".

UMA FRASE

Bonifácio Castro, jóquei de Mangangá, vai aparecer amanhã à tarde, na pista, montando a égua Iritaca, no quinto páreo. O freio argentino pretende com essa corrida treinar êle próprio para o G. P. "Brasil", não ficando, assim, limitado aos exercícios matinais. E ontem pela manhã, quando nos déu essa notícia, revelou-nos também sua opinião sôbre o Grande Prêmio, numa frase que merece registro e que diz bem de como êle está encarando o páreo: — "Os brasileiros domingo vão assistir à corrida do século".

UMA OPINIÃO ABALIZADA

Está na Gávea, descansando alguns dias, o veterano treinador Francisco Barroso, que há tempos militou com êxito no turfe carioca, cuidando entre outros dos craques Belfort e Mon Secret, sendo o primeiro o runner-up de Mossoró no G. P. "Brasil" de 1933. Barroso atualmente está radicado em Cidade Jardim, tendo porém passado um ano em Buenos Aires. Já viu correr Adil, Mangangá e Tatan e não tem a mínima dúvida em apontar o nacional como o vencedor da prova. "— Vi o cavalo no outro dia, em Cidade Jardim — diz-nos êle — e acho que dificilmente perderá a carreira. E' claro que os argentinos são rivais, mas ganha o nacional".

UMA FESTA PARA OS PROFISSIONAIS

Será amanhã, a partir de vinte horas e até à meia-noite, no edifício da escola primária da Rua Bartolomeu Mitre, a festa que a diretoria do Jockey Club Brasileiro oferece aos profissionais de turfe. Todos os anos, na semana do "Sweepstake", a entidade turfista reúne tratadores, jóqueis, cavalariços e empregados do club numa festa em que se procura sobretudo realçar a harmonia existente entre os profissionais de turfe e o apréço em que êstes são tidos pela direção do Jockey Club.

Os convites já foram distribuídos e se alguém ainda não recebeu é só procurar com o tratador Moisés de Araujo.

VÁRIAS

* **Jonle não correrá esta semana, segundo informou o tratador Waldemar Costa. O filho de John Haig está inscrito no último páreo de domingo.**

* **Waldemar Attianesi passará a cuidar de todos os animais do sr. Augusto Maria Sisson.**

* **Para a corrida de amanhã já foram apresentados os forfaits de Apetrecho, Nuvem Azul, Igaratá, Garbo, Queixume, Sardo e Pandeiro. Bebeto também não correrá por ter sido excluído do páreo.**

* **Niño Luis não saiu da cocheira na manhã de ontem. Nem mesmo para um galope de saúde, como fêz Tatan. Ambos chegaram às duas horas da madrugada.**

* **Juan Artigas, jóquei de Tatan, deverá chegar ao Rio hoje à tarde.**

* **Guillermo Silva embarca na próxima semana para o Peru. Vai, mas diz que pretende demorar por lá apenas seis meses. Depois estará de novo na Gávea.**

* **John Fox, sábado passado, era considerado artigo de fé pelos seus responsáveis. Não ganhou, mas chegou terceiro. Amanhã, livre de Bebeto, pode ser considerado a fôrça destacada da carreira.**

NÃO TEM CABIMENTO

A notícia de que a Polícia pretende impedir o funcionamento da seção do Jockey Club, na Rua do Carmo, logo após o dia do G. P. "Brasil", só pode ser tomada como brincadeira. A lei é clara e a decisão da Justiça, no caso do Jockey Club de São Vicente, pôs uma pá de cal no assunto. Portanto, o máximo que pode acontecer é algum exegeta policial interpretar a lei a seu modo e usar de medidas arbitrárias durante uns dias. Porque logo em seguida tudo será reposto nos devidos têrmos, por uma ação legal.

EXPECTATIVA

Temos conversado com um considerável número de profissionais sôbre o Grande Prêmio "Brasil" e as possibilidades dos vários concorrentes. A grande maioria aponta Adil como vencedor e Tatan como o segundo nome da carreira, deixando Mangangá, surpreendentemente, para um terceiro plano.

Entretanto, segunda-feira pela manhã, quando chegamos ao prado, ficamos espantados com um silêncio esquisito que havia no ar. Ao nos aproximarmos do paddock, notamos que todos os profissionais olhavam ansiosos para o nascente, como se estivessem adorando o sol. Mas não era pròpriamente um culto o que ocorria naquele momento, porém simplesmente a expectativa pela ação de Mangangá que vinha descendo a reta, numa partida de oitocentos metros.

Depois do exercício do filho de Gulfstream, todos ficaram na mesma. O crack continua com as suas partidas, sem preocupação de quebrar relógios, visando apenas manter a forma. O treinador Bernardo Callejas prossegue afirmando que Mangangá não é animal de entusiasmar nos trabalhos e, pela maneira de falar, pode-se observar a confiança com que aguarda a carreira.

Os profissionais da Gávea, porém, olham com certo ceticismo para o vencedor do G. P. "Brasil" do ano passado e, de modo geral, afirmam que o cavalo agora não é mais o mesmo. E apresentam como maior argumento, para essa convicção, a idade de Mangangá. Por outro lado, tecem loas a Adil e Tatan. Ainda ontem pela manhã, quando êsse filho de The Yuveraj entrou na raia para um simples passeio de reconhecimento, notamos o entusiasmo com que muitos profissionais o olharam: a impressão é de que estavam diante do único animal que pode impedir a vitória de Adil. Todavia, Pedro Gonzalez, tratador do argentino, não é tão otimista. Disse-nos êle que Tatan vai encontrar dois adversários terríveis em Mangangá e Adil, o primeiro já o tendo derrotado nas duas vêzes em que se encontraram e o paulista pela extraordinária demonstração dada no último G. P. "São Paulo". E foi também Pedro Gonzalez quem nos esclareceu sôbre um ponto que consideramos essencial na grande carreira: Tatan não é animal de correr apenas na ponta; se fôr conveniente, poderá correr de trás. Desfaz-se assim o principal argumento dos que consideram inevitável a luta pela dianteira entre Tatan e Mangangá, com evidente benefício para Adil. A luta poderá dar-se, porém não é inevitável.

A reunião de amanhã

Montarias oficiais

1º páreo — às 13,40 horas — 1.400 metros — Cr$ 70.000,00.

1 —	1	Tell, L. Diaz	56
		Guajará, J. Tinoco	56
	2	Locatário, N. Pereira	56
2 —	3	Rembrandt, J. Portilho	56
	4	Bomarchueco, D. Moreira	56
	5	Odraco, Jos. Baffica	56
	6	Illl, D. Moreno	55
3 —	7	Hospodar, J. Baffica	56
	8	Oédro, P. Coelho	56
	9	Rio Negro, O. Ullóa	56
		Rob Boy, A. Cardoso	56
2 -	10	Apetrecho, Não correrá	56
	11	Titio, Não correrá	56
	12	Rimbaud, A. G. Silva	56
		Estudantil, V. Pinheiro F.º	56

2º páreo — às 14,05 horas — 1.400 metros — Cr$ 60.000,00.

			Ks.
1 —	1	Graná, J. Portilho	58
2 —	2	Alhandra, D. Silva	58
3 —	3	Piracema, I. Amaral	52
	4	Nega Fulô, M. Alves	50
4 —	5	Miss Cotia, D. Moreno	54
		Bagatelle, N. Pereira	50
		Hollands, J. Baffica	50

3º páreo — às 14,30 horas — 1.300 metros — Cr$ 60.000,00.

			Ks.
1 —	1	Silis, M. Alves	52
		Sica, H. Lima	58

(Continua na 2.ª página)

BETTING-DUPLO ACUMULADO

Cr$ 202.812,00

Para a reunião de amanhã, quinta-feira, está acumulado o Betting-Duplo, na importância de Cr$ 202.812,00. 85823

Jockey Club Brasileiro

GRANDE PRÊMIO BRASIL

Domingo, 5 de Agôsto de 1956

AVISO AOS SÓCIOS

1 — **CARTEIRAS DE IDENTIDADE — A Diretoria prevendo a concorrência que se dará por ocasião do "Grande Prêmio Brasil", com a decisão do 2º "Sweepstake" de 1956 solicita aos seus prezados consócios a prova de qualidade de sócio, quando fôr pedida.**

2 — **TRIBUNA SOCIAL — Os srs. sócios poderão obter ingressos especiais para convidados seus, mediante a contribuição de Cr$ 300,00 por pessoa.**

Esses ingressos serão encontrados à disposição dos srs. sócios, devidamente rubricados, na Tesouraria do clube, de 12 às 18 horas, a partir do dia 30 de Julho.

3 — **ALMOÇO NO HIPÓDROMO — Para melhor regularidade do serviço e com a devida antecedência, serão encontrados em poder do Sr. Alcides Machado, na sede do clube, os "tickets" relativos à reserva de mesas para o almôço no Hipódromo ao preço fixo de Cr$ 400,00 por pessoa, havendo necessidade de obtenção dos respectivos ingressos para os convidados dos Srs. sócios.**

4 — **SÓCIOS ESPORTIVOS - O sócio esportivo, que esteja quite, poderá fazer-se acompanhar de sua espôsa, sem necessidade de contribuição suplementar.**

5 — **TRIBUNA OFICIAL — (Varanda superior da Tribuna Social) — A tribuna será destinada aos Exmos. Srs. Presidente da República, Ministros de Estado e às demais altas autoridades da República e bem assim, dos Embaixadores, Ministros e Encarregados de Negócios estrangeiros, delegados das sociedades congêneres, diretores e membros dos Conselhos Consultivo e Fiscal do Jockey Club Brasileiro.**

AVISO AO PÚBLICO

PREÇO DOS INGRESSOS DO DIA DO "GRANDE PRÊMIO BRASIL"

TRIBUNAS ESPECIAIS: Cavalheiro, Senhora ou menor ..... Cr$ 25,00

TRIBUNA POPULAR: Cavalheiro, Senhora ou menor ..... Cr$ 5,00

Para a venda de ingressos o Jockey Club Brasileiro terá os portões do Hipódromo abertos, no dia 5 de agôsto, a partir das 8 horas.

Rio de Janeiro, 30 de julho de 1956

LUIZ PINHEIRO GUIMARAES
1.º Secretário

85822

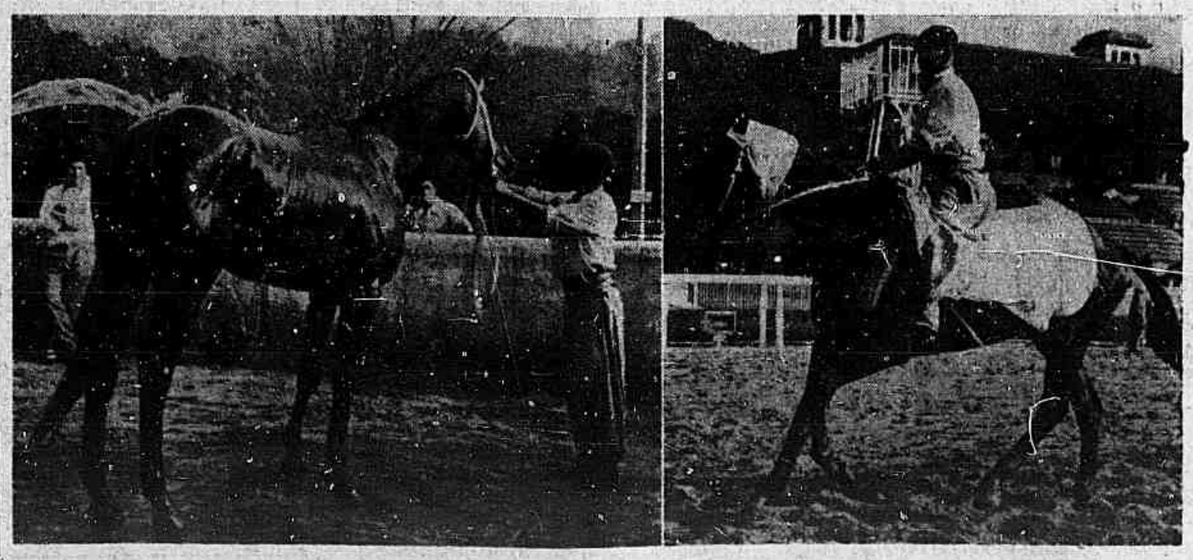

TATAN NA PISTA E NAS DUCHAS — Embora tendo chegado na madrugada de ontem, Tatan apareceu na pista cinco horas depois. Naturalmente limitou-se a um passeio, montado pelo seu lad. Agradou a todos o aspecto do filho de The Yuveraj, apontado por grande número de profissionais da Gávea como o obstáculo principal de Adil na prova de domingo. Segundo nos declarou o seu tratador, o grande trabalho de Tatan para o G. P. "Brasil" foi a sua vitória no "Chacabuco", quando derrotou Niño Luis, há quinze dias. Depois disso, passou apenas 1.200 metros em 75" cravados. Acima vemos o crack, na manhã de ontem, quando terminava o seu passeio na pista e logo em seguida recebendo o o refrescante banho de ducha.

Jockey Club Brasileiro

HORÁRIO PARA VENDA DE ACUMULADAS, BETTINGS E CONCURSOS NA SEMANA DO GRANDE PRÊMIO BRASIL

CIDADE Rua do Carmo 57-59) — HOJE: das 13 às 22 horas.
5.ª FEIRA e SÁBADO: Início às 8 horas. Fechamento dos portões e encerramento das apostas do 1º páreo, uma hora e trinta minutos antes da realização do páreo.
6.ª FEIRA: das 13 às 22 horas.
SÁBADO À NOITE: das 17 às 22 horas.
HIPÓDROMO — HOJE, 6.ª FEIRA e SÁBADO À NOITE: das 19 às 22 horas.
QUINTA-FEIRA e SÁBADO: a partir das 9 horas.
DOMINGO — Não haverá, na manhã dêsse dia, venda externa de acumuladas, bettings e concursos. As bilheterias do Hipódromo serão abertas às 8 horas.

76690